IROQUOIS INDIANS:

A Documentary History

of the Diplomacy of the Six Nations

and Their League

Francis Jennings, Editor

William N. Fenton, Joint Editor

Mary A. Druke, Associate Editor

David R. Miller, Research Assistant

Introduction written
by Mary A. Druke

Published for the D'Arcy McNickle Center

for the History of the American Indian

at the Newberry Library

rp
research publications
Woodbridge, CT Reading, England
1984

No further reproduction or publication of material contained herein may be made without written permission of the appropriate archive, publisher, author, or other person or agency holding copyright.

This work was made possible through the assistance of a research grant from the National Endowment for the Humanities.

INTRODUCTION

This compilation is like none other in the world. It is an archive of documents made by and concerning a people without scribes, documents recorded by other parties and originally filed away obscurely in repositories devoted to other interests. Because the League of the Iroquois and its constituent Six Nations negotiated diplomatically with the agents of empires, provinces, and nation-states, as well as with other Indian nations, Iroquois treaty documents came to rest in The Netherlands, France, Great Britain, Canada, and the United States, and in many state and private collections, in all of which the Iroquois documents were secondary to the thousand and one concerns of Europeans and Euro-Americans. Now these many scattered collections have been culled to create the first authentic archive of an indigenous tribal people.

Strictly speaking, an archive consists of the documents generated by an agency or institution, but we may think in terms of an imaginary Iroquois foreign office whose papers were destroyed in an imaginary fire, being preserved only in the copies made for other parties to negotiations. With that fiction in mind, what we have here is a reconstituted archive. Regardless of problems of definition, it is a body of texts exceedingly important to genuinely reconstituting the history of the United States and its predecessor colonies and native peoples.

The Iroquois League was a great military and political power in North America during the seventeenth and eighteenth centuries. Its importance was recognized by contemporary statesmen of competing European empires and colonies, who vied with each other to secure Iroquois friendship and alliance. After 1700, the Iroquois policy of neutrality maintained a balance of power between the empires that lasted until the Seven Years War, and the Iroquois nations were wooed by Britain and the United States during the War of the American Revolution. It is not possible to write a valid political history of eastern North America during the era preceding

the Revolution without carefully considering Iroquois participation in the most important events of the time; and the basis of the Northwest Ordinances of 1784-87 was the treaty made at Fort Stanwix between the United States and the Iroquois in 1784.

Though the Iroquois League fragmented during the American Revolution and its people are now scattered on Canadian and American reservations, and individually as far as Hawaii, their history after the Revolution became inextricably part of the history of the Great Lakes region and of the vast intersocietal trade that moved westward across the continent. Defying dogmas of the vanishing Indian, more Iroquois are now alive than were previously recorded at any one time.

The major problem in studying Iroquois participation in North American history has been the scattered and unreliable condition of the source materials. A large number were virtually inaccessible. Most have never been validated by critical examination for omissions, variance between copies, or other contradiction by other contemporary documents. In national and state archives, Iroquois treaties are submerged in the general material, their arrangement and cataloging ill-suited to the study of indigenous peoples; and indexes are at best inadequate, often erroneous and misleading. There is continuing attrition of source manuscripts, identifiable by later references to documents that no longer can be found.

Now, however, most of the problems of access have been solved by the archive presented herein; and comparison of documents has been facilitated. The documents included were compiled by a project begun in September 1978 at the D'Arcy McNickle Center for the History of the American Indian at the Newberry Library. Funded for three years by the Research Division of the National Endowment for the Humanities, and staffed by a historian and three anthropologists with the assistance of many temporary aides, the project initially aimed at compiling less than 3,000 texts, but even the specialists had badly underestimated Iroquois diplomatic activity and

its involvements. The documents piled up to three times the original estimate, and the project's actual duration extended past its formal closing for three more years. It has been completed nevertheless, largely owing to the dedicated support of the Newberry Library and donation of labor by the staff. Many generous contributions by individuals and institutions are acknowledged below.

Project staff made no effort to collect original source documents. Instead, it copied them by microphotography or xerography and made paper copies of all documents to be filed in an archive at the Newberry. This publication reproduces that archive. It is open to addition as new documents come to light, and students are solicited to send information about such new documents to the Newberry. The archive's calendar is available on a computer printout at the Newberry, and a card index of names and subjects refers to about one-sixth of the documents on file. Access may be had by qualified students. An indexed document is noted as such by a degree sign after the date of the document on the headnote to the document and in the calendar. Regrettably the index could not be completed because of lack of funds, but it is useful in combination with the calendar. Both are printed in the guide that accompanies this film. A reader may wish to scan the calendar for context before concentrating on particular documents. Calendar and index, especially when used together, are finding aids for the location of particular documents and sets of related documents.

ABOUT THE TEXTS

What They Are

The documents presented here include the minutes of treaty conferences, the agreements resulting from formal meetings, and a broad range of background materials useful for interpreting motives, procedures, and effects. The editors' basic standard for selection was relevance to the diplomatic history of Iroquois nations or their league. Other parties involved in the negotiations are also included.

Most of the documents are manuscript or printed texts arranged in chronological order. Often it has been possible to compile copies of the same text from different sources, and sometimes these are variant, sometimes significantly so. All copies are included. Texts in languages other than English are presented but only rarely translated.

Photographs of wampum belts are also included as representing Indian records of negotiations. In almost all instances, it has not been possible to identify a particular belt with a specific written record, and the editors have concluded regretfully that the belts cannot be deciphered by a general code. Nevertheless certain conventional patterns have been observed, so the belts are grouped according to emblematic content, following the last written text at the end of the microfilm publication.

The documents span a period from the earliest surviving sixteenth century texts through the year 1842.

How They Were Copied

The editors depended on many archives and repositories for exact xerographic copies of original documents in their possession. Their valuable cooperation was unstinted, but the variety of their facilities for copying prevented the adoption of a uniform reduction ratio. Therefore, although the final microfilming at Research

Publications was done at a constant reduction ratio, there is no constant relation between the relative size of documents on our film and the actual dimensions of the originals.

The integrity of the documents was the editors' foremost concern. No document has been altered. Very few extractions were made and they are noted in every case. No marks were made by us on copies received except, in some cases, for bold editorial lines with arrows, to denote the beginning and end of a document. Such indications were also used to note overlapping when a large page had to be copied in sections.

The editors aimed at comprehensiveness. This objective required inclusion of some texts so mutilated or faint in the original as to be minimally legible. These are given nevertheless for whatever information can be extracted from them. Some are more legible in the technically enhanced copies than in the originals.

As in all publications, the originals remain the ultimate source to be consulted when issues of textual validity arise. The location of every document is given in a headnote.

How They Are Presented

Each entry consists of a headnote with the document's date, a brief description, and the source, followed by the document itself. In a few cases a translation or annotation will follow the document.

Each headnote description reflects the perspective of the document rather than editorial comment about it. As descriptions were often taken from catalogs or notations of source repositories, spelling of names is not standardized. Editorial remarks, if present, appear in parentheses or annotations.

Bracketed dates have been assigned by the editors. Single documents are given with the date when written regardless of the time referred to in their contents. This has been done because documents are products of the time and circumstances when written, and these may seriously affect interpretation of the contents. To

preserve textual integrity, some texts have been included as found in collections of documents spanning a period of time which is so dated: e.g., 1645-Sept 1654. Multiple copies of the same document, same date, are distinguished as Document I, Document II, etc., and filed in sequence under their common date.

If a document is dated more than one year from the date of the treaty to which it pertains, it is cross-referenced under the treaty date. Because of the prolonged nature of many treaty negotiations, users should scan the compilation's calendar to find appropriate documents within a year of any event of interest. Although cross-references refer to specific documents, distinguished by Roman numerals in cases in which there is more than one document of the same date, references to other documents in editorial remarks within descriptions of a particular document do not make use of Roman numerals to distinguish between documents of the same date. In these cases, all documents of the date cited should be checked for the reference.

The editors have not tried to reconcile or adjust dates in the Old Style Julian calendar used by the English for many years after the French and Dutch had changed over to the New Style Gregorian calendar. Dates are given herein as they appear on the documents. When the English finally changed over, they often gave both new and old dates on the same text; in such instances the editors opted for the New Style annotation.

The project staff has compiled and edited a printed reference manual to assist in interpreting the texts, and we urge that it be kept handy during research. It is The History and Culture of Iroquois Diplomacy: An Interdisciplinary Guide to the Treaties of the Six Nations and Their League (Syracuse: Syracuse University Press, 1984). It is a volume for quick and easy reference, self-contained but especially useful in conjunction with this compilation of documents.

ACKNOWLEDGEMENTS

This archive could not have been compiled without the generous contributions of counsel and materials from many persons and agencies. No one is intentionally left out of the following list. Pardon is asked for any inadvertent omission.

Indian people: Early in the project, Richard Powless and Paul Williams of the Union of Ontario Indians provided a list of treaty documents. Seven persons from the Union of Ontario Indians visited the project from 23rd to 29th June 1979 and offered comments and suggestions. Phil Monture, Land Researcher at Six Nations Reserve shared knowledge of locations of source materials. George Abrams, Director of the Seneca Iroquois National Museum on the Allegany Seneca Reservation, and Ramona Charles, Librarian at the Community House on the Tonawanda Seneca Reservation, provided information about the location of materials. Tribal historians from different political persuasions on fellowship at the Center discussed the project with staff members during their residence: Norbert Hill and Sandra Orie came from the Oneida Reservation in Wisconsin, and Douglas George, recommended by the "traditional" Mohawk Nation, came from the St. Regis (Akwesasne) Reservation. Everett White, born and raised at St. Regis (Akwesasne), provided valuable information about documents based on his former experiences as an Indian Health Service employee and his personal interest in the history of his people. Most important information and advice were given on a visit by Cayuga Chief Jacob E. Thomas who represents the Cayuga nation in the Grand Council of the Houdenosaunee and teaches in Trent University, Peterborough, Ontario. On 22nd May 1980, Chief Thomas made a joint presentation with Dr. Michael K. Foster, Iroquoian Ethnologist of the Canadian National Museum of Man. At a colloquium at the Newberry, they showed slides and facsimile artifacts and explained symbols in terms of Iroquois custom. Through the following day, Chief Thomas held nonstop conversation with project staff who took extensive notes and taped his analyses of certain wampum belts. He continued

in correspondence afterward. Informal visitors to the project included Charles Patton and Tyler Hemlock, Caughnawaga (Kahnawake) Mohawks; and Alice Armstrong and Helen Laughing, Mohawks employed in the Demographic Office, Mohawk Tribal Offices, St. Regis Reservation.

When Associate Director Mary A. Druke traveled to Indian communities, she was received hospitably everywhere. Indians of Onondaga, including Oren Lyons, Irving Powless, Jr., and Irving Powless, Sr., though unsympathetic to the project, received her graciously and explained their attitudes. Information about documentary material and oral traditions were provided to her by residents of the following Indian communities: Allegany; Cattaraugus; Caughnawaga (Kahnawake), Onondaga, St. Regis (Akwesasne), Six Nations Reserve; Tonawanda; and Tuscarora.

Project Aides:

Consultants. Charles Gehring, of the New York State Library, Manuscripts, provided notes on Dutch manuscripts in the Livingston Family Papers at the Franklin D. Roosevelt Library. Paul Stevens, a Fellow at the McNickle Center, compiled and annotated source documents of the era of the American Revolution. Another McNickle Center Fellow, Professor Richard Haan, contributed copies of odd documents he had been collecting for ten years. Mary Ann Mayes searched William N. Fenton's files and compiled a list of cited Iroquois documents. Lieutenant Commander C. McD. Stuart, RN, searched uncalendared treaty texts at the Public Record Office of Great Britain and arranged for transmission of copies. Paul Grey, graduate student at the University of London, acted as liaison between the project staff and the Public Record Office in acquiring documents ordered by the staff. Professional indexer Elin Christianson advised on indexing procedures. Major F.E.G. Bageshawe, of Matlock, England, provided photographs of a wampum belt in private hands.

Office employees at various times included Nancy Kovitz; Peter Radke; Polly Strong, University of Chicago graduate student; Andrew Tobin, Bennington College student; Karli Erica White. Wesley Andrews arranged much of the final organization

of the archive files. The project was also helped by several students enrolled in undergraduate independent study seminars of the Association of the Colleges of the Midwest and the Great Lakes Colleges Association, whose wages were paid by the associations and the Newberry. David L. Ghere accomplished "last minute" tasks.

Volunteers included Claudette Alm; Jeanette Campanella; Lucy Caples; Herbert Furse; Ted Knutson; Nancy Kovitz; Dorothy Markowitz; Virginia Meyers; Noel O'Reilly; Mary Louise Ramsey; Mrs. Gerald Sivage. They sorted and identified the masses of documents arriving in the mails, and put them in order for editors' review.

Newberry Library staff. Special interest was maintained and special help provided by John Aubrey, Michael Kaplan, Steve Mandel, Terry Sullivan, and Michelene Fixico; and much gratitude is owed for the patience of Richard H. Brown.

Advice and information were exchanged with colleagues of the Atlas of Great Lakes Indian History project: Helen Hornbeck Tanner, Adele Hast, and Jacqueline Peterson. The members of the Conference on Iroquois Research and the American Society for Ethnohistory devoted three successive panel sessions to the project at annual meetings.

Institutions:

Special gratitude is owed to the Public Archives of Canada for its gift of copies of treaties and surrenders in its possession. Thanks must also be expressed to the Rochester [N.Y.] Museum and Science Center for its donation of photographs of its large collection of wampum belts. The University of Chicago made copyflo paper copies of microfilm at a minimal cost far below commercial prices. Research Publications sent a photographer without charge to film documents located at the Albany Institute of History and Art and at the New York State Archives in Albany. Work on the project was greatly facilitated by materials collected in research travel previous to the project and incorporated into project files. The American Philosophical Society made such research fellowship grants to Director Jennings

and Associate Director Druke. Through such generous contributions, as well as time and energy given by individuals, the project managed to stay within its budget despite its massive increase in size. When the project could not be finished within its allotted three years, the Newberry Library financed it to completion.

Thanks are due to each repository, publication, or individual source of materials listed below which made available copies of materials in its collections. together they have made this publication possible.

Sources of Manuscripts

Albany County Clerk's Office, Albany, N.Y.

Albany Institute of History and Art, McKinney Library, Albany, N.Y

American Antiquarian Society, Worcester, Ma.

American Philosophical Society Library, Philadelphia, Pa.

Les Archives Nationales, Paris, France. Copies obtained from microfilm at the Public Archives of Canada, Ottawa, Ontario.

Archives of Ontario, Toronto, Ontario, Canada.

Archives of the Moravian Church, Bethlehem, Pa. Copies obtained from microfilm published by Research Publications, Woodbridge, Ct.

British Library, London, England. Copies of Amherst, Bouquet and Haldimand Papers obtained from microfilm published by World Publications, Ltd., London, England.

Buffalo and Erie County Historical Society, Buffalo, N.Y.

Burgerbibliotheck, Berne, Switzerland. Burgerbibliotheck should be informed when material in its collections is published.

Burke Library, Hamilton College, Clinton, N.Y. Samuel Kirkland Papers.

Carnegie Library of Pittsburgh, Pennsylvania Division, Pittsburgh, Pa. George Morgan Letterbooks.

Clements Library, University of Michigan, Ann Arbor, Mich. Permission to reproduce or publish material must be obtained from the Clements Library.

Colonial Williamsburg Foundation, Williamsburg, Pa.

Commonwealth of Pennsylvania. SEE Pennsylvania Historical and Museum Commission, Division of Land Records.

Connecticut Historical Society, Manuscripts Collection, Hartford,

Connecticut State Library, Hartford, Ct. Material may not be reproduced or published without permission of the Connecticut State Library.

Department of Indian and Northern Affairs Canada. SEE Public Archives of Canada.

Detroit Public Library, Burton Historical Collection, Detroit, Mich.

Franklin D. Roosevelt Library, Hyde Park, N.Y. Livingston Family Papers, Indian Affairs are on indefinite loan from the National Archives and Records Service.

George Arents Library for Special Collections, Syracuse University, Syracuse, N.Y.

Haldimand-Norfolk Regional Museum, Cayuga, Ontario, Canada.

Hamilton College Library. SEE Burke Library.

Haverford College Library, Haverford, Pa. Quaker Collection.

Historical Society of Pennsylvania, Philadelphia, Pa.

Huntington Free Library and Reading Room, Bronx, N.Y. Depository for the Museum of the American Indian, Heye Foundation.

Huntington Library, San Marino, Ca.

Indiana Historical Society Library, Indianapolis, In.

Kansas State Historical Society, Topeka, Kansas.

Library Company of Philadelphia. Collections are housed at the Historical Society of Pennsylvania, Philadelphia, Pa.

Library of Congress, Manuscripts, Washington, D.C.

Maryland Historical Society, Baltimore, Md. Copies obtained from microfilm published by Scholarly Resources, Inc., Wilmington, Del.

Massachusetts Archives, Secretary of State, Division of Archives, Boston, Ma.

Massachusetts Historical Society, Boston, Ma.

Missouri Historical Society, St. Louis, Mo.

National Archives and Records Service, Washington, D.C. Diplomatic Branch, Legislative and Natural Resources Branch.

Neville Public Museum, Green Bay, Wi.

New Hampshire Historical Society, Concord, N.H.

New Jersey Historical Society, Newark, N.J.

New York, State of. SEE State of New York.

New York Historical Association, Cooperstown, N.Y.

New-York Historical Society, New York, N.Y. Material published courtesy of The New-York Historical Society.

New York Public Library, Rare Books and Manuscripts Division, Astor, Lenox, and Tilden Foundations, New York, N.Y.

New York State Archives, Albany, N.Y., State Education Department, Albany, N.Y.

New York State Library, Albany, N.Y. No further reproduction of documents is allowed without written permission from the New York State Library.

Newberry Library, Chicago, Il.

Niagara County Clerk's Office, Lockport, N.Y.

North Carolina Department of Cultural Resources, Archives and Records Section, Division of Archives and History, Raleigh, N.C.

North Carolina State Archives. SEE North Carolina Department of Cultural Resources, Archives and Records Section, Division of Archives and History.

Ontario County Historical Society Museum, Canadaigua, N.Y.

Penfield Library, State University of New York, Oswego, N.Y.

Pennsylvania Historical and Museum Commission, Harrisburg, Pa. Division of Archives and Manuscripts Division of Land Records.

Public Archives of Canada, Ottawa, Ontario. Federal Archives Division, Manuscripts Division, Map Collection. Records in the Department of Indian and Northern Affairs, Canada, Ottawa, Ontario are under the auspices of the Public Archives of Canada.

Public Record Office, Kew, England.

Scottish Record Office, Edinburgh, Scotland. The Dalhousie Papers at the Scottish Record Office may not be cited, reproduced, or published without written permission of the Earl of Dalhousie, Brechin Castle, Angus, Scotland.

Smithsonian Institution, Washington, D.C.

State Historical Society of Wisconsin, Madison, Wi. Archives Division.

State of New York, Department of State, Albany, N.Y. Indian Treaties.

State of North Carolina. SEE North Carolina Department of Cultural Resources.

State University of New York at Oswego. SEE Penfield Library.

Syracuse University. SEE George Arents Library for Special Collections.

Thomas Gilcrease Institute of American History and Art, Tulsa, Ok.

Union of Ontario Indians, Toronto, Ontario, Canada.

University of Tulsa Library, Tulsa, Ok.

Vassar College Library, Poughkeepsie, N.Y.

Vermont Historical Society, Montpelier, Vt.

Virginia Historical Society, Richmond, Va.

Virginia State Library, Richmond, Va.

Printed Material

An Abridgement of the Indian Affairs Contained in Four Volumes, Transacted in the Colony of New York, from the year 1678 to the year 1751, by Peter Wraxall. Ed. Charles Howard McIlwain (Cambridge, Mass.: Harvard University Press, 1915).

An Account of Conferences, and Treaties Made, Between Major-General Sir William Johnson, Bart, and the Chief Sachems and Warriours of the Indian Nations in North America at Fort Johnson, in the Colony of New York, in the Years 1755 and 1756. . . (London: A. Millar, 1756).

Account of Journey to Attend Treaty at Sandusky, by Jacob Lindley. Extract. SEE Friends Miscellany.

American Archives: Consisting of a Collection of Authentick Records, State Papers, Debates, and Letters and Other Notices of Publick Affairs, the Whole Forming a Documentary History of the Origin and Progress of the North American Colonies. Ed. Peter Force. 9 vols. (Prepared and published under authority of an act of Congress, Washington, D.C., 1837-1853).

American Historical Record, and Repertory of Notes and Queries Concerning the History and Antiquities of America and Biography of Americans. Ed. Benson J. Lossing. Vol. 2, No. 13. January 1873. (Philadelphia: Chase and Town, Publishers, 1873).

American State Papers. Indian Affairs. 2 vols. (Washington: Duff Green, 1832-1834).

The British Invasion from the North, the Campaigns of Generals Carleton and Burgoyne from Canada, 1776-1777, with the Journal of Lieut. William Digby of the 53rd, or Shopshire Regiment of Foot, by James Phinney Baxter. (Albany, N.Y.: Joel Munsell's Sons, 1887).

The Cadwallader Colden Papers. SEE The Letters and Papers of Cadwallader Colden.

Calendar of State Papers. Colonial Series. America and West Indies. Ed. W. Noel Sainsbury et al., (London: H.M. Stationary Office, 1860-).

Collections of the Maine Historical Society. 10 vols. [Proceedings of treaty at Deerfield, 27 Aug-1 Sept 1735. Vol. 4, pt. 6, pp. 123-144 (1856).] (Portland: Maine Historical Society, 1831-1906).

Collections on the History of Albany, New York, from its Discovery to the Present Time, with Notices of its Public Institutions, and biographical Sketches of Citizens Deceased. Ed. Joel Munsell. (Albany, N.Y.: J. Munsell, 1871).

Congressional Series Set. SEE Serial Set of Congressional Documents.

The Correspondence of Lieutenant-Governor John Graves Simcoe, with Allied Documents Relating to His Administration of the Government of Upper Canada. Ed. E.A. Cruikshank. 5 vols. (Toronto: Ontario Historical Society, 1923-1930).

Court Minutes of Rensselaerswyck 1648-1652. Trans. and ed. A.J.F. van Laer. (Albany, N.Y.: The University of the State of New York, 1922).

Découvertes et établissements des Francais dans l'ouest et dans le sud de l'Amerique Septentrionale (1614-1754): Memoires et documents originaux recueillis et publiés par Pierre Margry. Ed. Pierre Margry. (Paris: D. Jouaust, 1876-1886).

Der Inhalt Von Den Vershiedener Conferentzen, Welche Mit Den Indianern Gehalten Worden Zu Eston, In Dem Monath July und August 1757. (Germanton, Grdruckt: Christopher Saur, 1757). A copy of this printed source is in The Huntington Library, San Marino, Ca.

Doc.Hist.N.Y. SEE Documentary History of the State of New York.

Documentary History of the State of New York. Ed. Edmund B. O'Callaghan. 4 vols. (Albany: Weed, Parsons, 1849-1851). Folio edition, plus quarto edition, each with different pagination.

Documents of the American Revolution, 1770-1783 (Colonial Office Series). Ed. K.G. Davies. 21 vols. (Dublin, Ireland Irish Academic University Press...)

Documents Relative to the Colonial History of the State of New York; Procured in Holland, England and France by John P. Brodhead. Ed. Edmund B. O'Callaghan. 15 vols. (Albany: Weed, Parsons, 1853-1887).

Early Records of the City and County of Albany; and Colony of Rensselaerswyck (1656-1675). Trans. and ed. J. Pearson. (Albany: J. Munsell, 1869).

Early Western Travels 1748-1846. Ed. Reuben Gold Thwaites. (Cleveland: A.H. Clark, 1904-1907).

Extracts from the Journal of the Commissioners of the United States, United States Commissioners Appointed to hold a treaty at Sandusky 1793. Photostatic copy, Newberry Library, Chicago, Il., Graff Collection 5086.

Friendly Association for Regaining and Preserving Peace with the Indians by Pacific Measures. (Philadelphia: B. Franklin and D. Hall, 1757).

Friends Miscellany. [Account of Journey to Attend Treaty at Sandusky, by Jacob Lindley. Extract.] (Philadelphia: Society of Friends, 1832).

George Croghan's Journal of His Trip to Detroit in 1767. Ed. Howard H. Peckham. (Ann Arbor: University of Michigan Press, 1939).

Hadden's Journal and Orderly Books: A Journal Kept in Canada and Upon Burgoyne's Campaign in 1776 and 1777. By James M. Hadden. Ed. Horatio Rodgers. (Albany: J. Munsell's Sons, 1884).

Histoire de l'Amerique Septentrionale, par M. de Bacqueville de la Potherie. M. de Bacqueville de la Potherie. (Paris: Jean-Luc Nion and Fracois Didot, 1722).

Histoire et description générale de la Nouvelle France: avec le journal historique d'un voyage fait par ordre du Roi dans l'Amerique Septentionale par le P. de Charlevoix. P. de Charlevoix. (Paris: Nyon, 1744).

History of Hartwick Seminary. By Schmitthenner. Unpublished(?) work in the New York Metropolitan Synod archives of the Lutheran Church in America in Metropolitan New York. [Contains photostat of a deed pertaining to land obtained from Indians.]

History of the Commonwealth of Kentucky. By Mann Butler. (Louisville, Kentucky: Wilcox, Dickerman, and Co., 1834).

History of the Indians of the Five Nations of Canada. By Cadwallader Colden. (London: Printed for J. Whiston, et. al., 1750).

A History of Wilkes-Barre, Luzerne County Pennsylvania from Its First Beginnings to the Present Time; Including Chapters of Newly Discovered early Wyoming Valley History, Together with Many Biographical Sketches and Much Geneaological Material. By Oscar J. Harvey. 2 vols. (Wilkes-Barre, Pa.: Raeder, 1909).

Indian Historian. [Tawagonshi: Beginning of the Treaty Era. Vol. 1, Number 3, pp. 22-26. Summer 1968.] (San Francisco, Ca., 1968).

Indian Treaties Ratified at the Call Sessions of 1837-38 and 1839. Oneidas at Green Bay. (Washington, 1839). A copy of this printed material is in Special Collections at the Newberry Library, Chicago, Il.

Jefferson Papers. SEE The Papers of Thomas Jefferson.

Jesuit Relations and Allied Documents: Travel and Explorations of the Jesuit Missionaries, in New France, 1610-1791; the Original French, Latin, and Italian Texts, with English Translations and Notes. Ed. Reuben G. Thwaites 73 vols. (Cleveland: The Burrows Brothers, 1896-1901).

Jésuites. Abbreviation for Un Collège de Jésuites aux XVIIe and XVIIIe Siècles: Le Collège Henri IV de la Fleche le Mans. By Rochemonteix. 4 vols. [Lettre à un Pere Missionaire de Chine. Jean de Lamberville, Paris, 23 Jan 1695. Trans. and presented from vol. 3, pp. 628-630 of Jésuites by Reuben G. Thwaites, ed. in vol. 64, pp. 238-259 of Jesuit Relations and Allied Documents.] 4 vols. (Leguicheux, 1889).

Journal of Isaac Norris During Trip to Albany in 1745, and an Accout of Treaty Held There in October 1745. By Isaac Norris. Ed. and published by J.P. Norris. (Philadelphia: Privately printed, Hawthorn Press, 1867). A copy of this printed material is in the Newberry Library, Chicago, Il., Ayer Collection.

Journal of Nicolas Cresswell, 1774-1777. By Nicolas Cresswell. (New York: L. MacVeagh, 1924).

The Journals of Samuel Kirkland. Ed. Walter Pilkington. (Clinton, N.Y.: Hamilton College, 1980).

Journals of the Continental Congress, 1774-1789. Ed. Library of Congress. 34 vols. (Washington: Government Printing Office, 1904-1937).

Journey to the Land of Eden and Other Tracts, History of the Dividing Line and Other Tracts from the Papers of William Byrd. (Richmond, Va., 1866).

The Letters and Papers of Cadwallader Colden. In Collections of the New York Historical Society. (New York, N.Y.: New-York Historical Society, 1916-).

Letters of Members of the Continental Congress. Ed. Edmund C. Burnett. 8 vols. Publications No. 299. Papers of the Division of Historical Research, Carnegie Institution of Washington. (Washington, D.C.: Carnegie Institution of Washington, 1921-1936).

The Livingston Indian Records, 1661-1723. By Lawrence H. Leder. (Gettysburg, Pa.: Pennsylvania Historical Association, 1956).

Massachusetts Historical Society Collections. 10 vols. [Witham Marshe's Journal of Treaty at Lancaster, 1744. In Vol. 7, pp. 171-201.] (Boston, Ma.: Massachusetts Historical Society, 1831-1906).

Memoir of Lieut. Col. Tench Tilghman, Secretary and Aid to Washington, Together With an Appendix, Containing Revolutionary Journals and Letters, Hitherto Unpublished. . . Ed. Samuel Alexander Harrison. (Albany: J. Munsell, 1876).

Message from the President of the United States, Transmittiing a Treaty, as Amended by the Senate, and Negotiated with the New York Indians. 25th Congress (Confidential D), 3rd Session. (Washington, D.C.: Blair and Rives, Printers).

The Minute Book of the Committee of Safety of Tryon County, the Old New York Frontier . . . Ed. Howard J. Hanson and Samuel L. Frey. (New York: Dodd, Mead, and Company, 1905).

Minutes of the Court of Albany, Rensselaerswyck and Schenectady, 1668-1685. . . Being a Continuation of the Minutes of the Court at Fort Orange and Beverwyck. Ed. and trans. A.J.F. Van Laer. 3 vols. (Albany, N.Y.: University of the State of New York, 1926-1932).

Minutes of the Court at Fort Orange and Beverwyck, 1652-1656. Ed. and trans. A.J.F. Van Laer. 2 vols. (Albany, N.Y.: University of the State of New York, 1920).

Minutes of the Court of Rensselaerswyck, 1648-1652. Ed. and trans. A.J.F. Van Laer. (Albany, N.Y.: University of the State of New York, 1922).

Minutes of the Executive Council of the Province of New York, Albany. Ed. Victor Hugo Paltsits. 2 vols. (Albany, N.Y.: University of the State of New York, 1910-).

Minutes of the Provincial Council of Pennsylvania from the Organization to the Termination of the Proprietary Government, March 10, 1682 to September 27, 1775. Ed. Samuel Hazard. 16 vols. (Harrisburg, Pa.: Theophilus Fenn, 1838-1853).

Narrative of the Mission of the United Brethren Among the Delaware and the Mohegan Indians, from Its Commencement, in the Year 1740, to the Close of the Year 1808. By John Heckewelder. (Philadelphia, Pa.: M'Carty and Davis, 1820).

Narratives of New Netherland 1609-1664. Ed. J. Franklin Jameson. (New York: Charles Scribner's Sons, 1909).

The New Regime 1765-1767, British Series. Ed. C.W. Alvord and C.E. Carter. In Collections of the Illinois State Historical Library, vol. 2. (Springfield, Il.: Illinois State Historical Library, 1916).

New Voyages to North-America by the Baron de Lahontan. Reprinted from the English Edition of 1703, with Facsimiles of Original Title Pages, Maps, and Illustrations and the Addition of Introduction, Notes, and Index. Ed. Reuben G. Thwaites. 2 vols. (Originally published 1905. Reprinted New York: Lenox Hill Publishing and Distributing Company [Burt Franklin], 1970).

N.Y.Col.Docs. SEE Documents Relative to the Colonial History of the State of New York.

Ohio Archaeological and Historical Publications. [Account of the Harrison-Tarhe Peace Conference. Reprinted as It Appeared in an Issue of 'The Freeman's Chronicle' of 25 June 1813.] Vol. 14, pp. 121-131. (Columbus: Ohio Historical Society).

The Olden Time. Ed. Neville B. Craig. 2 vols. (Pittsburg, Pa.: J.W. Cook, 1846-1848).

Our Revolutionary Forefathers, the Letters of Francois Marquis de Barbé-Marbois, 1779-1785. Ed. Eugene Parker Chase. (New York: Duffield and Company, 1929).

The Papers of Benjamin Franklin. Ed. Leonard W. Labaree et al. 20 Vols. (New Haven: Yale University Press, 1959-).

The Papers of Thomas Jefferson. Ed. Julian P. Boyd. Vols. (Princeton, N.J.: Princeton University Press).

Penn.Arch. Abbreviation for Pennsylvania Archives. Ed. Samuel Hazard, et al. 138 vols. (Philadelphia: Joseph Severns; Harrisburg: Commonwealth of Pennsylvania, 1852-1949).

Penn.Prov.Coun.Min. SEE Minutes of the Provincial Council of Pennsylvania . . .

Private Papers of John, Earl of Sandwich. Ed. G.R. Barnes and J.H. Owen. (London: Navy Records Society, 1832).

Proceedings of the Commissioners of Indian Affairs, Appointed by Law for the Extinguishment of Indian Titles in the State of New York. Introduction and notes by Franklin B. Hough. 2 vols. (Albany, N.Y.: J. Munsell, 1861).

Publications of the North Carolina Historical Commission. [Christoph Von Graffenreid's Account of the Founding of New Bern. Edited with an Historical Introduction and and English Translation by Vincent H. Todd.] (Raleigh, N.C.: Edwards and Broughton Printing Co., State Printers, 1920).

Public Papers of Daniel D. Tompkins, Governor of New York, 1807-1817. 3 vols. (Albany and New York: Wynkoop, Hallenbeck, and Crawford, 1898-1902).

Public Papers of George Clinton, First Governor of New York, 1777-1795, 1801-1804. Introduction by Hugh Hastings. 10 vols. (Albany and New York: Wynkoop, Hallenbeck, and Crawford, 1899-1910).

Public Speeches, Delivered at the Village of Buffalo, on the 6th and 8th Days of July, 1812 by Hon. Erastus Granger, Indian Agent, and Red Jacket, One of the Principal Chiefs and Speakers of the Seneca Nation, Respecting the Part the Six Nations Would Take in the Present War Against Great Britain. (Buffalo: Printed and sold by S.H. and H.A. Salisbury, 1812). A copy of this printed material is at the New York State Library, Albany, N.Y.

Publications of the Buffalo Historical Society. Ed. Frank H. Severance. Buffalo, N.Y.: The Peter Paul Book Company, 1896).

Red and White on the New York Frontier, A Struggle for Survival: Insights from the Papers of Erastus Granger, Indian Agent 1807-1819. Ed. Charles M. Snyder. Harrison, N.Y.: Harbor Hill Books, 1978).

Relation de ce qui s'est passé de plus remarquable . . .; Relation de ce qui s'est passé en la Nouvelle France . . .; and Relation de ce qui s'est passé en la mission. . . These citations are to the original Jesuit Relations. Bibliographical detail is given with each appropriate entry in the headnotes and calendar.

Report of a Committee of the United States Continental Congress, Assembled 15 October 1783. A copy of this printed material is at the Newberry Library, Special Collections, Chicago, Il.

Report of the Commissioners Appointed by the Governor on the Claim of the Iroquois Indians, Made to the Legislature November 3, 1855. By J.M. Hotchkiss. (Montpelier, Vt.: Printed by E.P. Walton, Jr., 1855). A copy of this printed material is at the Vermont State Historical Society, Montpelier, Vt.

Report on the Claim of the Iroquois Indians upon the State of Vermont for Their 'Hunting Ground'. By Timothy P. Redfield. (Montpelier, Vt.: E.P. Walton, Jr., 1854). A copy of this printed material is at the Vermont State Historical Society.

Royal Gazette. Fredericton, New Brunswick, Canada, 17 July 1839.

Samson Occum and the Christian Indians of New England. By William DeLoss Love. (Boston and Chicago: Pilgrim Press, 1899).

Serial Set of Congressional Documents. Publication of the U.S. Government, beginning with the 15th Congress, 1817. A reference guide is available in the form of Steven L. Johnson's Guide to American Indian Documents in the Congressional Serial Set: 1817-1899, Library of American Indian Affairs, (New York: Clearwater Publishers, 1977).

Simcoe Papers. SEE The Correspondence of Lieutenant Governor John Graves Simcoe. . .

Sir William Johnson Papers. Abbreviation for The Papers of Sir William Johnson. Ed. James Sullivan, et al. 14 vols. (Albany, N.Y.: University of the State of New York, 1921-1965).

The Statutes at Large of the Provisional Government of the Confederate States of America. Ed. James Matthews. (Richmond, Va.: R.M. Smith, 1864).

Treaties and Surrenders from 1680 to 1903. Also known as Indian Treaties and Surrenders from 1860 to 1903. 2 vols. (Ottawa, Ontario: Queen's Printer, 1905-1912).

[The United States and the Indians: A Collection of Congressional Documents Relating to the Indians, 11th Congress- , 1810-]. United States Congress, 29th Congress, 2nd Session, Senate Report. (Washington, D.C.: Government Printing Office, 1810-). Report 156. A copy of this printed material is at the Newberry Library, Special Collections, Chicago, Il.

Van Rensselaer Bowier Manuscripts, Being Letters of Kilianen Van Rensselaer, 1630-1643, and Other Documents Relating to the Colony at Rensselaerswyck. Ed. A.J.F. Van Laer. (Albany: University of the State of New York, 1908).

Voyages de la Nouvelle France Occidentale, dicte Canada, faits par le Sr. de Champlain Xainctongeois, Capitaine pour le Roy en la Marine de Ponant, et toutes les descouvertes qu'il a faites en ce pais depuis l'an 1603, jusques l'an 1629. (Paris: Pierre Le-Mur, 1632).

Washington Irvine Correspondence. Ed. C.W. Butterfield. (Madison, Wisc., 1882).

William and Mary Quarterly. [Catastrophe in the Wilderness: New Light on the Canada Expedition of 1709, by Bruce T. McCully. Third Series, Vol. 11 (October 1954)]. (Williamsburg, Va.: Institute of Early American History and Culture, 1954).

The Writings of James Madison Comprising His Public Papers and His Private Correspondence, Including Numerous Letters and Documents Now for the First Time Printed. Ed. Gaillard Hunt. 9 vols. (New York: G.P. Putnam's Sons, 1900-1910).

The Writings of James Monroe Including a Collection of His Public and Private Papers and Correspondence Now For the First Time Printed. Ed. Stanislaus Murray Hamilton. 7 vols. (New York: G.P. Putnam's Sons, 1898-1903).

INDIVIDUAL TREATY PROCEEDINGS ARE NOT LISTED ABOVE BECAUSE FULL BIBLIOGRAPHIC INFORMATION ABOUT EACH IS GIVEN IN THE APPROPRIATE HEADNOTE OR CALENDAR ENTRY. FOR A GENERAL REFERENCE TO THIS MATERIAL, CHECK HENRY F. DEPUY'S A BIBLIOGRAPHY OF THE ENGLISH COLONIAL TREATIES WITH THE AMERICAN INDIANS, INCLUDING A SYNOPSIS OF EACH TREATY. (PRINTED FOR THE LENOX CLUB, 1917).

Sources of Wampum Belts

American Museum of Natural History, New York, N.Y.

American Philosophical Society Library, Philadelphia, Pa. Photograph of belts.

British Museum. SEE Museum of Mankind.

Buffalo Museum of Science, Buffalo, N.Y.

Clements Library, University of Michigan, Ann Arbor, Michigan.

Etnografiska Museet, Göteborg, Sweden.

Field Museum of Natural History, Chicago, Il.

McCord Museum, McGill University, Montreal, Quebec, Canada.

Merseyside County Museums, Liverpool, England.

Museum für Völkerkunde, Hamburg, Germany.

Museum für Völkerkunde, Vienna, Austria.

Museum of Mankind, British Museum, London, England.

Museum of the American Indian, Heye Foundation, New York, N.Y.

National Museum of Man, National Museums of Canada, Ottawa, Ontario.

New York State Museum, Albany, N.Y.

Onondaga Historical Association, Syracuse, N.Y.

Ontario County Historical Society Museum, Canandaigua, N.Y.

Peabody Museum, Salem, Ma.

Peabody Museum of Archaeology and Ethnology, Harvard University, Cambridge, Ma.

Rochester Museum and Science Center, Rochester, N.Y. Courtesy of the Research Division.

Royal Ontario Museum, Toronto, Ontario, Canada.

Ste-Marie Among the Hurons, Midland, Ontario, Canada.

Seneca Iroquois National Museum, Salamanca, N.Y.

Smithsonian Institution, Museum of Natural History, National Museum of Man, Washington, D.C.

Smithsonian Institution, National Anthropological Archives, Washington, D.C.

Photographs of wampum belts.

The University Museum, University of Pennsylvania, Philadelphia, Pa.

Volkerkundiche Sammlungen der Stadt Mannheim, Mannheim, Germany.

WHERE APPROPRIATE, DOCUMENTS AND WAMPUM BELTS IN THIS MICROFILM PUBLICATION ARE INCLUDED WITH THE KIND PERMISSION OF THE SOURCES LISTED ABOVE. IN OTHER INSTANCES, PERMISSION FOR INCLUSION WAS NOT GRANTED, AND IN THIS CASE, A REFERENCE TO THE DOCUMENT IS INCLUDED IN THE CALENDAR OF DOCUMENTS PUBLISHED IN THE GUIDE TO THIS COLLECTION. ON THE MICROFILM, A GAP IN THE SEQUENTIAL NUMBERING OF DOCUMENTS HEADED BY THE SAME DATE IS AN INDICATION OF A DOCUMENT DELETION DUE TO FAILURE TO OBTAIN REPRODUCTION PERMISSION.

Col.Mss. 38:20-06

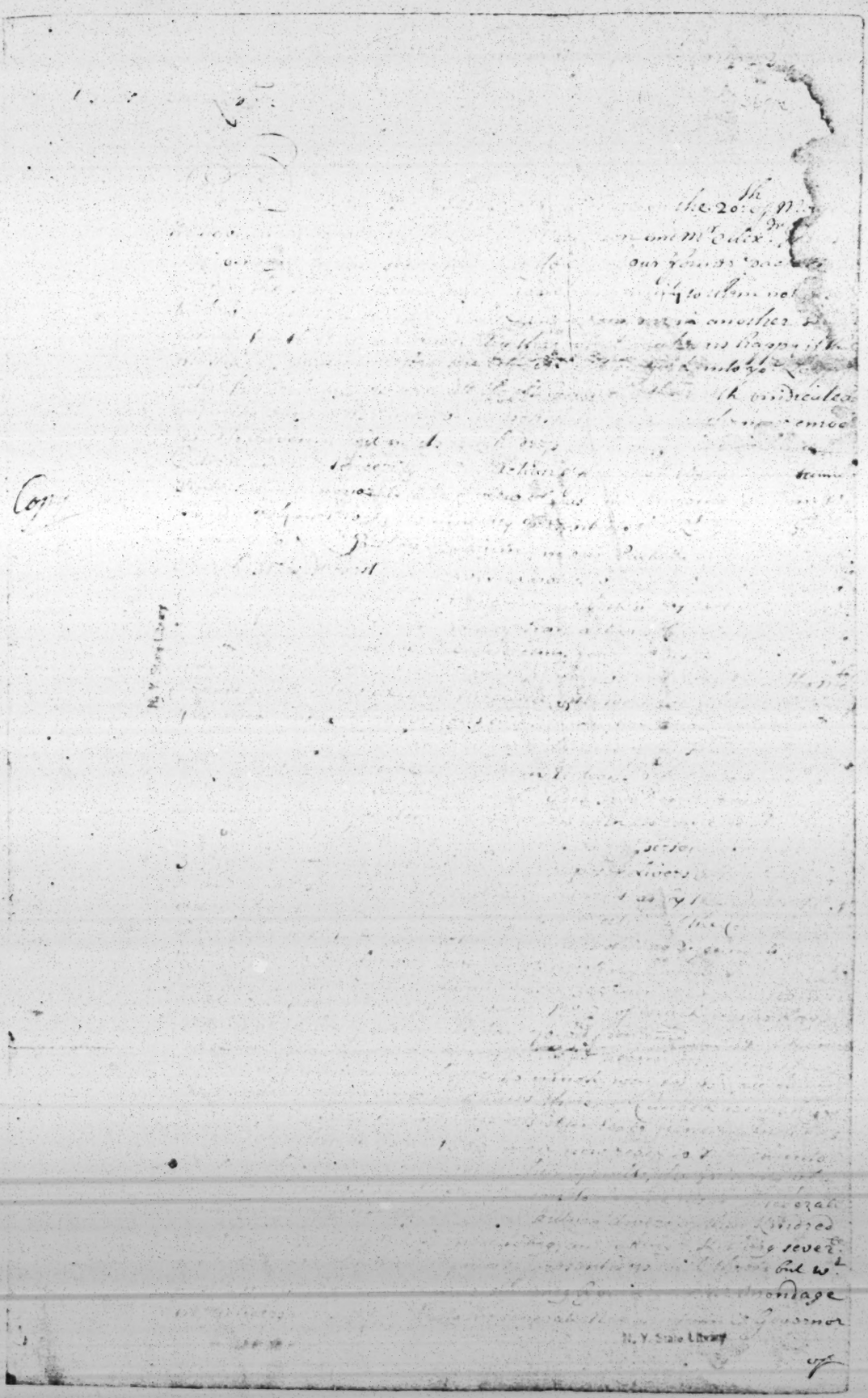

N. Y. State Library

N. Y. State Library

N. Y. State Library

Ordered that the major part of the Members
do att Meetings in a full force & Virtue as if the whole Number
were present

At a Councill held the same Day

The same ffons ffsent

Ordered that Jacob Melborne be Secretary of this his ma[ties] Province &c
to the Lieut Governr and Councill there & Sworn Clerk this Oath at the same time

At a Councill held the Sixth day &c

Present
The Lieut Governr &c
Mr Samuel Wsale
Capt Gerardus Beekman
Capt Thomas Williams
Mr Samuel Staats
Mr Johannes Vermelje

Ordered that Mr Victor d'la Noy be Commissionated for ye
Mans Ens Williams Companies of this Province &c

Saturday [illegible] 1699

At a Councill held

Present
Lieut Governor &c
Samuell Wsale
Victor d'Lanoy
Samuell Staats
Capt Thomas Williams
Johannes Vermelje
Henr Jans

Ordered That the Warrants and Deeds be collected & recorded & no more made
by the assembly for this Province &c since 1683 and the same to be published
forthwith

[illegible] evening from the Table, Mar[illegible] Examination
of Georges Underhill do forthwith Summons the said Underwritten Persons
upon the Councill at two a Clock this day to put in their Answer

Brom. Lombouts Lieut Col. Gleen
Gil. Carl Stephen Bowne
Benj.a Hagar Dr Sk. Clow
Major Willsey Brockholes

At a Councill December 16th 1669

Present
Lieut. Governo.r &c.
Samuell Edsall
Richard Lanoy
Gerardus Beekman
Capt. Williams
Samuell Staats
William Laurence
Johannes Vermelje

Ordered that Capt. Abraham de peyster remayne in his Command
provided that he Satisfye the Lieut. Governor & Councill that he is duly
& Qualified for that function

At a Councill December 17th 1669

Present
Lieut. Governo.r &c.
Samuell Edsall
Richard Lanoy
Capt. Williams
William Laurence
Johannes Vermelje

Ordered that Capt. Ebenezer Hall be Commissionated to administer
Oaths to y.e rest of the Justices of the County of Suffolck
Capt. Beekman for Kings County
Samuell Edsall for Queens County
Capt. Thos. Williams for westchester County
William Lawrence for Orange County

The Orders of Councill Transmitted to the Councill Book Vol. 20. folio 111

[illegible] printed Sobriety [illegible]
[illegible] Sick within a Verbond of this Town
[illegible] fully loaded & merchandised most of it [illegible]
the said Master are Preserved & that he [illegible]
Encouragement to Sleak the P. Ship again[illegible]

36:142(a)

These are to Order you Capt. Benj[illegible]
Blagge, Robert Darkins, John Billing Son, Barnard Lu[illegible]
and Francis Godens Marin[illegible]: (at the Request of [illegible]
Master) to view, & make due Survey of the said Ship w[illegible]
all her appurtenances, and circumstances thereof to
make a true Report of y[illegible] Judgements unto me
that so proper measures may be taken for recovery of
the same to y[illegible] said master & the Rest of the Own[illegible]
most advantage. Given under my hand in Fort Willia[illegible]
this 11th day of December 1669.

No: 1 Passed the office — Jacob Leisler.

Per Jacob milborne Secry.

We whose names are underwritten have Viewed the Ship Bonaventure according to y[illegible] above
for answer that she may be got up and that the charge of doing it will not discourage the
New York Dec[illegible] this 13th 1669: and was Signed by Benj[illegible] Blagge, Robt Darkins, [illegible]
Barnard Lus, Francis Godens

By the Lieu[illegible] Governo[illegible] and Comman[illegible]
in Chief &c.

Whereas Mr Thomas Walton of y[illegible] County is Lately deceased, and that
due Care should be taken for securing the Estate least any Embezzelment might
be in any part of the deceased his Estate (to the detriment of the next Heirs &c)
and Application being made to mee by Capt. Thomas Lawrence

These are in his Majs name to will and require you to assist the s[illegible]
Lawrence with a Constable or other officer as you shall think Convenient w[illegible]
any two of the principall freighb[illegible] in taking a true Inventary of all the Lands
Goods and Chattles to the s[illegible] Walton at the time of his decease belonging, and ma[illegible]
due Inquiry if any Will or Verbale Testament can appeare & all w[illegible] you are
to make returne to mee at Fort William by the first Convenience upon
Given under my hand this 12th day of Decemb[illegible]

To Cornelius Holmes Esqr one of his Majs — Jacob Leisler
Councill for the County of Richmond

[illegible] the Peace [illegible]
[illegible] accordingly
[illegible] above required
[illegible] and this to continue untill
[illegible] the King & Queen Majesties pleasure be known at Fort William
this 18th day of December 1689

Jacob Leisler

Entred in the Office
for Jacob Milborne Secry

By the Lieut. Govern. & Command. in Chief &c.

By virtue of the authority unto me derived Doe hereby Constitute authorize & appoint you John Lee to be high Sheriffe for queens County upon Long Island Giveing you full power & authority to act therein according to Law & all persons whome it may Concern are hereby required to take notice & Conform themselves accordingly & this Commission to continue untill I receive further orders from his Majesty King William. Given under my Hand & Seale this 18th day of December 1689 in fort William

Jacob Leisler

No 4.

Entred in the office
per Jacob Milborne Secry

By The Lieut. Govern. & Comand in Chief &c.

By Vertue of the authority derived unto mee I doe hereby Constitute Authorize and Apoint you Capt. Gerardus Beekman to be Justice of the Peace for the Kings County upon Long Island, giving you full power and authority to act as a Justice of the peace for the good & welfare of the Government & due administracon of Justice according to Law and all other Persons whome it may Concerne, are strictly Charged, and required to give you due respect and obediance Accordingly & this to Continue untill I receive further orders from his Majestie King William given under my hand & seale at Fort William this 12th of december 1689

Jacob Leisler

By the Lieut. Govern. &c
[illegible] a Commission to Capt William Pinhorne to be Lieutenant of the
Company in the Queens &c [illegible] Long

unto mee Jdoe hereby Constitute —
John Howell to be Justice of the Peace for the
Island, Giving you fulle power & Authority to act as
a Justice of for y. Good & welfare of the Government, & due administracon
of Justice according to Law, & alle persons whome it may Concerne are Strictly —
H 6 Charged, & Iquiared to Give you due Respect & Obedience accordingly, & this to
Continue untill I Receive further Orders from his majestie King William
Given under mij hand & Seale this 12th day of December 1689

Jacob Leisler

By The Lieu: Governr and
Comander in Chieff &c.

By Vertue of the Authority derived unto mee Jdoe hereby Constitute —
authorize & Apoint you Capt. Roelof Martense to be Justice of y. peace for the
Kings County upon Long Island Giving you fulle Power and Authority to act
as a Justice of the Peace for the Good & welfare of the Government and due —
administracon of Justice according to Law and all Persons whome may
H. 7 Concerne, are Strictly Charged and Iquired to give you due Respect & Obedience
accordingly and this to Continue untile I Receive further Orders from his
majestie King William. Given under my hand & Seale at Fort William
this 12th day of december 1689.

Roelof Martense

Jacob Leisler

By The Lieu: Govern: and Comand:
in Chieff &c.

By Vertue of the authority derived unto mee Jdoe hereby Constitute authorize
and apoint you [illegible] to be Justice of y. peace for Kings County
upon Long Island [illegible] fulle power & authority to act as a Justice of the
Peace for the Good & welfare of y. Government & due administracon of Justice
H. 8 according to Law [illegible] Iquired to give you due respect & Obedience accordingly &
this to Continue untill I Receive further Orders from his majestie King —
William given under my hand & Seale at Fort William this 12. day of
December 1689.

Jacob Leisler

Jeronimus de Ruyalle

Whereas I received
[illegible] and [illegible] from
[illegible] and [illegible] from
[illegible] as may [illegible]
to let you Know that such Care shall
N. G. that Commissions and other Instruments
prepared and sent you for him to whom they
having behaved him Selfe with great prudence and sincerity for the Kings and
Your Interest

Jacob Leisler

By The Lieut Govern: and
Comand: in Chieff &c.

By Vertue of the authority derived unto mee I doe hereby constitute authorize &
Appoint you Capt. Nicholas Stillwell to be Justice of the peace for the Kings County
upon Long Island, giving you full power & authority to act as a Justice of the
peace for the good & welfare of the Government & due administracon of Justice
according to Law & all persons whome it may Concerne, are strictly charged, and
N. Lo required to give you due respect & obedience accordingly & this to Continue untill
I Receive further orders from his Ma.tie King William. Given under my hand
and Seale at Fort William this 19th day of decembr 1689.

Jacob Leisler

By The Lieut Governo: and
Comand: in Chieff &c.

By Virtue of Authority derived unto mee, I doe hereby Constitute, authorize and
Appoint you Johannes Jansen to be high Sheriffe for the City & County of New York
Giving full power, and authority to Act therein According to Law, & all persons
whome it may Concerne, are hereby required to take notice & Conforme themselves
accordingly, and this Commission to Continue untill I receive further order from
his Ma.tie King William: Given [illegible] & Seale at Fort William
this 19th day of decemb.r 1689

Jacob Leisler

N. III / Past the office

Jacob Milborne Secry.

Commander &c.

By Virtue of the Authority unto mee derived I doe hereby Constitute Authorize & Apoint you John Tredwell to be Justice of the Peace for Queens County upon
N: 12 Long Island Giving you full power & Authority to Act as a Justice of the peace for the good and welfare of the Government and due administracon of Justice
according to Law & all persons whome it may Concerne are Strictly Charged &
Required to give you due respect & obedience accordingly & this to Continue
Untill I receive further orders from his ma^tie King William Given under
my hand & Seale at Fort William this 13th day of decemb^r 1689
John Tredwell

Jacob Leisler

By the Lieut. Governo^r And
Commander in Chief &c.

By Virtue of the authority unto mee derived, I doe hereby Constitute Authorize and
Apoint you Nathaniele Cole to be Justice of ye peace for Queens County upon Long
Island Giving you full power and Authority to act as a Justice of the peace for the
N: 13 good & welfare of ye government and due administracon of Justice according to Law
all Persons whome it may Concerne, are Strictly Charged & Required to give you due
respect & obedience Accordingly & this to Continue untill I receive further Orders from
his maj^tie King William Given under my hand & Seale at Fort William this
13th Day of decemb^r 1689

Jacob Leisler

By the Lieut. Governo^r and
Commander in Chief &c^a

By Vertue of the power and Authority derived unto mee I doe hereby Constitute
Authorize & Apoint you Mynderd Coerte to be high Serrise for Kings County upon
Long Island Giving you full power and authority to act therein according to Law and
N: 14 all persons whome it may Concerne are hereby required to take notice & Conforme
themselves accordingly & this Commission to Continue untille I receive further
orders from his Maj^tie King William Given under my hand & Seale at Fort William
this 13th day of decemb^r 1689

Jacob Leisler

Myndert Coerte

By the
Commander

By Vertue of the authority derived unto mee I doe hereby constitute & appoint you Mathias Harvy to be Justice of the peace for [illegible] Island Giving you full power and authority to act as a Justice of the peace for the good and welfare of ye government and due administracon of Justice according to Law and all persons whome it may Concerne, are strictly Charged & required to give you due respect and obedience accordingly & this to Continue untill I receive further orders from his maj^tie^ King William Given under my hand and Seale at Fort william this 13th day of decemb^r^ 1689

Jacob Leisler

By the Lieut: Governo^r^ and
Commander in Chief &c: -

By Vertue of the authority derived unto mee I doe hereby constitute authorize and Apoint you m^r^ Jamuell Delle to be Justice of the peace for Queens County on Long-Island Giving you full power and authority to act as a Just^ce^ of peace for ye good & welfare of the Government & due administracon of Justice according to Law and all persons whome it may Concerne, are strictly Charged & required to give you due respect and obedience accordingly & this to Continue untill I receive further orders from his maj^tie^ King william given under my hand & Seale at Fort william this 13th day of december 1689

Jacob Leisler

By the Lieut: Governo^r^ and
Commander in Chief &c^a^: -

By Vertue of the authority unto me derived I doe Hereby Constitute authorize and Apoint you nathaniell Denton to be Justice of the peace for Queens County upon Long Island, Giving you full power & authority to act as a Justice of ye peace for ye good and welfare of ye government & due administracon of Justice according to Law, & all persons are strictly Charged & required to give you due respect and obedience accordingly. and this to Continue untill I Receive further orders from his maj^te^ King william Giving under my hand & Seale this 12th day of decemb^r^ 1689 at Fort williams

Jacob Leisler

By the Lieut governor and Commander in Chief &c. —

36:142(5)

By the authority derived unto mee I doe hereby Constitute, authorize and — Richard Smith to be Justice of the peace for ye County of Suffolk upon — Long Island giving you full power & authority to Act as Justice of the peace for ye good and — welfare of ye government & due administracon of Justice according to Law, & all persons whome it may Concerne are strictly Charged & required to give you due respect & obedience accordingly & this to Continue untill I receive further orders from his may^tie King — William. Given & under my hand & seale at Fort William this 14th day of decem^r 1689

Jacob Leisler

By the Lieu^t governo^r and Commander in Chief &c. —

By Virtue of the authority derived unto mee I doe hereby Constitute, authorize & appoint you Thomas Watham to be High Sheriffe for ye County of westchester, Giving you full power and authority to act therein According to Law & all persons whome it may Concerne are hereby required to take notice and Conforme themselves accordingly, and this to — Continue untile I receive further orders from his may^tie King William Given under my hand and Seale at Fort William this 14th day of Decem^r 1689.

Jacob Leisler

By the Lieu^t governo^r and Commander in Chief &c. —

By Virtue of the authority derived unto mee, I doe hereby Constitute Authorize and apoint you Joseph Pudway to be a Justice of ye peace for ye County of westchester giving you full power & authority to act as a Justice of ye peace for ye good & welfare of the Government and due administracon of Justice according to Law and all persons — whome it may Concerne are Strictly Charged & required to give you due respect and obedience accordingly & this to Continue untill I receive further orders from his ma^tie King William Given under my hand & seale at Fort william this 19th day of Decem^r 1689

Jacob Leisler

By the Lieut. Governo. and
Commander in Chief &c.

By Virtue of the authority derived unto mee I doe Hereby Constitute
Ap[point] you Capt. Richard Denton to be Justice of the peace for the County of
Giving you full power and authority to act as a Justice of the peace for the good and
welfare of the Government and due Administracon of Justice according to Law and all
Persons whome it may Concerne are strictly Charged & required to give you due respect
and obedience accordingly & this to Continue untill I receive further Orders from his
Majtie King William Given under my hand & Seale at Fort william this 14th day
of December 1689

Jacob Leisler

By the Lieut. Governo. and
Commander in Chief &c.

By Virtue of authority derived unto mee, I doe hereby Constitute authorize and
Appoint you Andrew Tarvey to be Justice of the peace for the County of Westchester giving
you full power and authority to Act as a Justice of the peace for the good and welfare of
the government and due administracon of a Justice according to Law and all
Persons whome it may Concerne are strictly Charged and required to give you due
Respect and obedience accordingly and this to Continue untill I Receive further orders
from his Majtie King William Given under my hand and Seale at fort william
this 14th day of December 1689

Jacob Leisler

By the Lieut. Governo. and
Commander in Chief &c.

By Virtue of authority derived unto mee, I doe hereby Constitute authorize & apoint
you Samuell Mayford to be Justice of the peace for the County of Suffolk on Long
Island Giving you full power and authority to act as a Justice of the peace for the good
and welfare of the Government and due administracon of Justice according to Law
and all persons whome it may Concerne are strictly Charged and required to give
you due Respect and obedience accordingly and this to Continue untill I Receive further
orders from his Majtie King William Given under my Hand and Seale this 14 day
of december 1689

Jacob Leisler

By the Lieut. Governor and
Commander in Chief &c.

2:142(2)

By Virtue of the authority derived unto mee, I doe hereby Constitute authorize and
apoint you m^r Edward Waters to be Justice of the peace for the County of Westchester giving
you full power and authority to Act as a Justice of ye peace for ye good & welfare of the
Fo: 24 government and due administracon of Justice according to Law and all persons whome it
may Concerne are strictly Charged and Required to give you due Respect and obedience
✓ accordingly and this to Continue untill I Receive further orders from his ma^tie King
williame: given under my hand & Seale at fort william this 14th day of decemb: 1689

Jacob Leisler

A Commission Justice of the peace to andrew
Fo: 24 Thauett in ye County of westchester dated 28th may 1690

By the Lieut. Governor and
Commander in Chief &c.

By Virtue of ye authority derived unto mee, I doe hereby Constitute authorize & apoint
you m^r Thomas Mapes to be Justice of ye Peace for ye County of Suffolk upon Long Island
✓ giving you full power and authority to act as a Justice of ye peace for the good & welfare
of the government and due administracon of Justice according to Law and all persons
Fo: 25 whome it may Concerne are strictly Charged; and Required to give you due Respect and
obedience accordingly and this to Continue untill I Receive farther order from his ma^tie
King william Given under my hand & Seale at fort william this 14th day of decemb: 1689

Jacob Leisler

By the Lieut-Governor and
Commander in Chief &c.—

✓ By Virtue of ye authority derived unto mee, I doe hereby Constitute authorize and
apoint you Capt. Ebenezer Platt to be Justice of ye peace for the County of Suffolk upon Long
Island, giving you full power and authority to act as a Justice of ye peace for ye good &
Fo: 26 welfare of ye Government and due administracon of Justice according to Law and all
Persons whome it may Concerne are strictly Charged, and Required to give you due
Respect and obedience accordingly and this to Continue untill I Receive further orders
from his ma^tie King William Given under my hand my hand & Seale at fort
william this 14th day of december 1689

Jacob Leisler

By the Lieut Governor
Commander in Chief

By Virtue of the Authority derived unto mee, I doe hereby Constitute authorize and
Appoint you Capt. Thomas Williams to be Justice of the peace for the County of Westchester
Fo: 27 Giving you full power and authority to act as a Justice of the peace for the Good and welfare
of the Government and due administracon of Justice according to Law and all persons
whome it may Concerne are strictly Charged and Required to give you due Respect and
obedience Accordingly and this to Continue untill I Receive further order from his Maj.
King William Given under my hand & Seale at fort William this 14th day of decemb: 1691

Jacob Leisler

By the Lieut Governor and
Commander in Chief &c.

By Virtue of the Authority derived unto mee I doe hereby Constitute authorize
and Appoint you Mr. Jaques Voullion to be Justice of the peace for the County of
Richmond upon Staten Island. Giving you full power & authority to act as a Justice
Fo: 28 of the peace for the Good & welfare of the Government and due administracon of
Justice according to Law and all persons whome it may Concerne are strictly Charged
and Required to give you due respect & obedience accordingly & this to Continue untill I Receive
further Orders from his Maj.tie King William Given under my hand & Seale at
fort William this 14th day of december 1691

Jacob Leisler

By the Lieut Governor and
Commander in Chief &c.

By Virtue of the authority derived unto mee, I doe hereby Constitute authorize and
Appoint you Mr. William Lawrence to be Justice of the peace for the County of Orange
Giving you full power & authority to act as a Justice of the peace for the Good &
Fo: 29 welfare of the government and due administracon of Justice according to Law
all persons whome it may Concerne, are strictly Charged and Required to give you
due respect and obedience accordingly and this to Continue untill I Receive
further orders from his majtie King William Given under my hand and
Seale at Fort William this 14th day of december 1691

Jacob Leisler

By the Lieut Governor and Commander in Chief &c

(142(6)

By Virtue of authority derived unto mee, I doe hereby Constitute authorize & apoint Thomas Rosekoston to be a Justice of the peace for the County of Orange giving you
N:30 full power and authority to act as a Justice of the Peace for the good & welfare of the Government and due administracon of Justice according to Law and all persons whome it may Concerne are Strictly Charged and required to give you due respect and obedience accordingly and this Commission to Continue untill I Receive further orders from his maj:tie King William given under my hand & Seale at Fort William this 14: day of decemb: 1689

N:30 The same to Cornelisse Claese Kuijper dated ye 23: Feb: 1689/90 Jacob Leisler

By the Lieut: Governor and Commander in Chief &c: —

By Virtue of ye authority derived unto mee, I doe hereby Constitute authorize and apoint you Ely Crosson — to be high Sheriffe for the County of Richmond upon
Staten Island giving you full power and authority to act therein according to Law &
all persons whome it may Concerne are hereby required to take notice Conforme
N:31 themselves Accordingly & this Commission to Continue untill I Receive further orders from his
maj:tie King William: given under my hand & Seale at Fort william this 14: day
of december 1689

Jacob Leisler

By the Lieut: Governor & Commander in Chief &c:

By Virtue of authority derived unto mee, I doe hereby Constitute authorize &
apoint you Mathew Howell to be high Scherife for the County of Suffolk —
giving you full power & authority to act therein according to Law and all persons
N:32 whome it may Concerne are hereby Required to take notice and Conforme themselves
accordingly & this Commission to Continue untill I Receive further order from his
Maj: King William Given under my hand & Seale at Fort william this 14 day
of December 1689

Jacob Leisler

By the Lieut Gov. Commander in Chief &c

H:33 By Virtue of the Authority derived unto mee I doe Hereby Constitute authorize and appoint You Daniell de Clerq to be a Justice of the peace for y County of Orange: Giving you full power & Authority to act as a Justice of y peace for y good & welfare of y Government and due administracon of Justice according to Law and all persons whome it may concerne are strictly Charged & required to give you due respect & obedience accordingly & this to Continue untill I Receive further Order from his maj.tie King William: Given under my hand & Seale at Fort William. this 14th of december 1689

Jacob Leisler

By the Lieut. Governo. and Commander in Chief &c:

H:34 By Virtue of the Authority derived unto mee, I doe hereby Constitute authorize & appoint you Mr. Thomas Morgan to be Justice of the peace for the County of Richmond upon Staten Island; Giving You full power and authority to act as a Justice of the peace for the Good and welfare of the government and due administracon of Justice according to Law and all persons whome it may Concerne are Strictly Charged and required to give you due respect and Obedience accordingly and this to Continue untile I Receive further orders from his maie King William Given under my hand and Seale at Fort william this 14th day of december 1689

Jacob Leisler

By the Lieut Governo: & Commander in Chief &c

H:35 By Virtue of the Authority derived unto mee, I doe hereby Constitute authorize & appoint you Jacob Gerritse de Haes to be Justice of the peace for the County of Richmond on Staten Island Giving you full power and authority to act as a Justice of the peace for the good and welfare of the government and due administracon of Justice according to Law and all persons whome it may Concerne are Strictly Charged & required to give you due respect and Obedience accordingly and this to Continue untile I Receive further orders from his maie King William Giving under my hand & Seale at fort william this 14th day of decemb 1689

Jacob Leisler

Jacob Leisler Lieut Governor and Commander
in Chief under his maj.tie King William for the province of N. York to Major —
Henry Cuyler Greeting, Know Ye That I Reposing Trust and Confidence
in the Loyalty Courage and Conduct of you the said Henry Cuyler Have
Constituted and Appointed and by these Presents Constitute and Appoint you to be Major
of all the foot Companies belonging to this Citty and County of new york you are therefore
carefully & diligently to discharge the duty of a major by ordering & Exercising the said
Companies in armes both officers & Souldiers, Keeping them in good order & discipline
Commanding them to Obey you as their major and your selfe to observe and follow —
such orders & directions as you shall Receive from me According to the Rules and —
discipline of warr pursuant to the trust Reposed in you Given under my hand and Seale
with the Seale of the province at Fort william this Sixteenth day of decemb.r 1689

Jacob Leisler

By the Lieut. Governr &
Commander in Chief &c. —

Whereas Out of the good Opinion I Conceive of your Courage Loyalty & Conduct
I have thought fitt to Constitute & apoint you Robert Walters to be Capt. of one of
the foot Companies for the Citty & County of new york In y.e Southward you are therefore
Carefully & diligently to discharge y.e duty of a Capt. by Exercising y.e said Company in —
armes & Keeping them in good order & discipline both officers & Souldiers, Hereby willing
you & Commanding them to Obey you in all things as their Capt. & you are Likewise to —
observe & follow such orders & directions as you shall from time to time receive from
your Superior officers according to y.e Rules & discipline of warr pursuant of y.e trust —
Reposed in you & this Commission to Continue during my will & pleasure only, Given
under my hand & Seale at Fort William this 16th day of decemb.r 1689 —

Jacob Leisler

By the Lieut. Governr and
Commander in Chief &c.

Whereas out of y.e good Opinion I Conceive of your Courage Loyalty & Conduct —
I have thought fitt to Constitute & apoint you Isaac de Riemer to be Lieutenant of one of y.e
foot Companies for the Citty & County of New York whereof Robert Walters is Capt. you are —
therefore Carefully & Diligently to discharge y.e duty of a Lieut. by Exercising y.e said Company
in armes & Keeping them in good order & discipline both officers & souldiers, hereby
willing & Commanding them to obey you as their Lieut. & you are Likewise to Observe
and follow such Orders & directions as you shall from time to time receive from your
Capt. or other your Superior officers according to y.e Rules & discipline of warr —
pursuant of y.e trust Reposed in you & this Commission to Continue during my will and
pleasure only, Given under my hand & Seale at Fort william this 16 day of decem.r
1689

Jacob Leisler

By the Lieut: Governor
Commander in Chief &c.

Whereas out of ye good Opinion I Conceive of your Courage Loyalty & Conduct I have thought fit to Constitute & apoint you Jacobus Vander Spiegell to be Ensigne of one of the foot Companies for the City & County of new york whereof Robert Walters is Capt: you are therefore Carefully & Deligently to discharge ye Duty of an Ensigne by Exercising ye said Compa in Armes and Keeping them in good order & discipline both officers & Souldiers hereby willing & Commanding them to obey you as their Ensigne & you are likewise to observe to follow such orders & directions as you shall from time to time Receive from ye said Capt or other your Superior officer according to ye Rules & Discipline of warr pursuant of ye trust Reposed in you & this Commission to Continue during my will & pleasure Given under my hand & Seale at Fort william this 16th day of december 1689

Jacob Leisler

By the Lieut: Governor and
Commander in Chief &c.

Whereas out of ye good Opinion I Conceive of your Courage Loyalty & Conduct I have thought fit to Constitute and apoint you Joost Opherts to be a Capt: of one of the foot Companies for the City & County of New york for the westward you are therefore Carefully & deligently to discharge the duty of a Capt: by Exercising the said Company in armes and Keeping them in good order and discipline both officers and Souldiers hereby willing & Commanding them to obey you in all things as their Capt: and you are likewise to observe and follow such orders and directions, as you shall from time to time Receive from your Superior officers according to ye Rules and discipline of warr pursuant of ye trust Reposed in you & this Commission to Continue during my will and pleasure only Given under my hand & Seale at Fort-william this 16 day of December 1689

Jacob Leisler

By the Lieut: Governor and
Commander in Chief &c.

Whereas out of ye good Opinion I Conceive of your Courage Loyalty & Conduct I have thought fit to Constitute & apoint you Charles Wessel to be Lieutenant of the foot Company for the City & County of new york whereof Joost Opherts is Capt: you are therefore Carefully & deligently to discharge ye Duty of a Lieut: by Exercising ye said Company in armes and Keeping them in good order and discipline both officers & Souldiers hereby willing & Comanding them to obey you as their Lieut: and you are likewise to observe & follow such orders and directions as you shall from the time to time receive from your Capt: or other your Superior officers according to ye Rules & discipline of warr pursuant of ye trust reposed in you & this Commission to Continue during my will & pleasure only given under my hand & Seale at Fort-william this 16 day of decemb: 1689

Jacob Leisler

By the Lieut Governor and
Commander in Chief &c

Whereas out of ye good opinion I Conceive of your Courage Loyalty
I have thought fit to Constitute & apoint you Peter White to be Ensigne of one of the
Companys in the Citty & County of N. York whereof Oliver Skuyler is Capt
Wherefore Carefully & Diligently to discharge ye duty of an Ensigne by Exercising & Com-
manding & Keeping them in good order & discipline Both officers & Soldiers hereby
willing & Commanding them to obey you as their Ensigne & you are likewise to observe
and follow such orders and directions as you shall from time to time receive from my
said Capt or orther your Superior officers according to ye Rules & discipline of warr
pursuant of ye trust reposed in you & this Commission to continue during my will and
pleasure only. Given under my hand & Seale at fort william this 11th of Septr 1689

Jacob Leisler

By the Lieut Governor and
Commander in Chief &c

Whereas out of the good Opinion I Conceive of your Courage Loyalty & Conduct
I have thought fit to Constitute, and apoint you Capt Abraham de Peyster to be Capt
of one of the foot Companys for the Citty and County of new york In the deceased ms
are therefore Carefully and deligently to discharge ye duty of a Capt By Exercising the
said Company In armes and Keeping them in good order & discipline Both officers
& Soudjers hereby willing & Commanding them to obey you In all things as their
Capt & you are likewise to observe & follow such orders & directions as you shall
from time to time receive from your Superior officers according to ye Rules and
Discipline of warr pursuant of ye trust Reposed in you & this Commission to Continu during
my will and pleasure only. Given under my hand & Seale at fort william this
13th day of december 1689

Jacob Leisler

By the Lieut Governor and
Commander in Chief &c

Whereas I have Received order from the Lords of Ht maj: most honble Privy
Councill for proclaiming William and Mary Prince and Princess of Orange King and
Queene of England, Scotland, France & Ireland &c

These are to order & Require you wthin mentioned of the
Constables and Inhabitants of County of Richmond to Proclaime the said
Mats according to ye forme Hereto annexed with ye Ceremonies & Solemnities
that you faile not hereof by the first fair Occasion at your Perill Given
hand and Seale this 17th day of Decembr 1689

Jacob Leisler

To the County of Richmond

By the Lieut Governor and
Commander in Chief &c

Whereas out of the good Opinion I Conceive of your Courage Loyalty & Conduct I have thought fit to Constitute & Appoint you Johannes de Peyster to be Lieut. of one of the Companys for the City & County of New York whereof Abrahan de Peyster is Capt. you are therefore carefully and diligently to discharge the duty of a Lieut. by Leading the said Company in armes and Keeping them in good order and discipline both officers and Soudiers hereby willing and Commanding them to Obey you as their Lieut. & you are likewise to observe & follow such orders & directions as you shall from time to time Receive from the said Capt. or other your Superior officers according to the Rules and discipline of warr pursuant of the trust reposed in you & this Commission to Continue during my will and pleasure only. Given under my hand & Seale at fort William this 13. Decemb 1689

Jacob Leisler

By the Lieut: Governor and
Commander in Chief &c:

Whereas out of the good Opinion I Conceive of your Courage Loyalty & Conduct I have thought fit to Constitute & Apoint you Peter de Mill to bee Ensigne of one of the foot Companys for the City & County of New York whereof Abrahan de Peyster is Capt. you are therefore Carefully & Diligently to discharge the duty of an Ensigne by Exercising Said Company in Armes & Keeping them in good Order & discipline both officers & Soudiers hereby willing & Commanding them to Obey you as their Ensigne and you are Likewyse to observe & follow such orders & directions as you shall from time to time receive from the said Capt. and other your Superior officers according to the Rules & discipline of warr pursuant of the trust reposed in you & this Commission to Continue during my will & pleasure only. Given under my Hand & Seale at Fort William this 13 of Decemb 1689

Jacob Leisler

By the Lieut: Governor &
Commander in Chief &c:

Whereas out the good Opinion I Conceive of your Courage Loyalty & Conduct I have thought fit to Constitute & Apoint you Gerrit Duykinck to be Capt. of one of the foot Companies for the City & County of New York In the northward you are therefore Carefully and Diligently to discharge the duty of a Capt. By Exercising the said Company in armes & Keeping them in good order & discipline both officers & Soudiers hereby willing & Commanding them to Obey you in all things as their Capt. & you are likewise to observe & follow such orders & directions as you shall from time to time Receive from your Superior officers according to the Rules & decipline of warr pursuant of the trust Reposed in you & this Commission to Continue during my will & pleasure only. Given under my hand & Seale at fort William this 16 day of Decemb: 1689

Jacob Leisler

26:148(11)

By the [illegible] and
Commander in Chief &c: —

Whereas out of ye good Opinion I Conceive of your Courage Loyalty & Conduct I have thought fit to Constitute & apoint you Hendrick ten Eyck to be Lieut of one of ye foot Companies for the City & County of new york Whereof Gerrit duijcking is Capt: you are therefore Carefully and diligently to discharge ye duty of a Lieut: by Exercising said Company in armes & keeping them in good order & discipline both officers & Souldjers hereby willing & commanding them to obey you as their Lieut, & you are likewise to observe & follow such orders & directions as you shall from time to time receive from your said Capt: or other your Superior officers according to ye rules & discipline of warr pursuant of ye trust reposed in you & this Commission to Continue during my will & pleasure only Given under my hand & Seale at Fort William this 17th day of Xbr 1695

Jacob Leisler

H: 48

By the Lieut: Governor &
Commander in Chief &c: —

Whereas out of ye good Opinion I Conceive of your Courage Loyalty & Conduct I have thought fitt to Constitute & apoint you Joannes Beeckman to be Ensigne of one of ye foot Companyes for ye City & County of new york whereof Gerret duijcking is Capt: you are therefore Carefully & diligently to discharge ye duty of an Ensigne by Exercising said Company in armes and keeping them in good order & discipline both officers & Souldjers hereby willing & commanding them to obey you as their Ensigne, & you are likewise to follow such orders & directions as you shall from time to time receive from your said Capt: or other your Superior officers according to ye Rules & discipline of warr pursuant of ye trust reposed in you & this Commission to Continue during my will & pleasure only. Given under my hand & seale at Fort William this 17th day of december 1695

H: 49

Jacob Leisler

By the Lieut: Governor and
Commander in Chief &c: —

Whereas out of ye good opinion I Conceive of your Courage Loyalty & Conduct I have thought fitt to Constitute & apoint you John de Browne to be Capt: of one of ye foot Companyes for the County of new york in the East ward you are therefore Carefully & diligently to discharge the duty of the Capt: by Exercising the said Company in armes & keeping them in good order and discipline both officers & Souldjers hereby willing & Commanding them to obey you in all things as their Capt: & you are likewise to observe & follow such orders & directions as you shall from time to time receive from your Superior officers according to ye Rules & discipline of warr pursuant of ye trust reposed in you & this Commission to Continue during my will & pleasure only given under my hand & seale at fort william this 17 day of decem^r 1695

Jacob Leisler

By the Lieut: Governor and
Commander in Chief &c.

Whereas out of ye good opinion I Conceive of your Courage Loyalty & Conduct I have
thought fit to Constitute & apoint you Jaques Guillion to be Capt: of one of ye Foot Companies
one of ye South West part of Richmond County upon Staten Island, you are therefore carefully
H. 51 and diligently to discharge ye duty of a Capt by Exercising said Company in armes & keeping
them in good order & discipline both officers & Souldjers hereby willing & Commanding them
to Obey you as their Capt & you are Likewise to observe & follow such orders & directions as
you shall from time to time receive from your Superior officers according to
the rules and Discipline of warr pursuant to ye trust reposed in you & this Commission to
Continue during my will & pleasure only Given under my hand & seall at Fort
William this 16th day of decemb^r 1689

Jacob Leisler

By the Lieut: Governor and
Commander in Chief &c:-

Whereas out of ye good Opinion I Conceive of your Courage Loyalty and Conduct I have
thought fit to Constitute & apoint you Peter Verbrugh to be Lieut of one of ye Foot Companies
for ye City & County of New York whereof John de Browne is Capt: you are therefore Carefully
and Diligently to discharge ye duty of a Lieut by Exercising ye said Company in armes & keeping
H. 52 them in good order & decipline both officers & Souldiers hereby willing & Commanding them
to Obey you as their Lieut: & you are likewise to observe & follow such orders & directions as you
shall from time to time receive from your said Capt: or other your Superior officers according
to ye rules & decipline of warr pursuant of ye trust reposed in you & this Commission to
Continue during my will & pleasure only Given under my hand & seal at fort william
this 17th day of December 1689

Jacob Leisler

By the Lieut: Governor &
Commander in Chief &c:-

Whereas you of ye good Opinion I Conceive of your Courage Loyalty & Conduct I have
thought fit to Constitute & apoint you Abraham Brasher to be Ensigne of one of ye Foot Com-
panies of ye City & County of new York whereof John de Browne is Capt: you are therefore Carefully
and Diligently to discharge ye duty of an Ensigne by Exercising the said Compa^e in armes
and Regiring them in good order & Discipline both officers & Souldjers hereby willing &
H. 53 Commanding them to Obey you as their Ensigne & you are likewise to observe & follow
such orders & directions as you shall from time to time receive from your said Capt:
or other your Superior officers according to ye rules & Discipline of warr pursuant of
the trust reposed in you & this Commission to Continue during my will & pleasure
only Given under my hand & Seale at fort William this 17th day of decemb^r 1689

Jacob Leisler

261.142(b)

By the Lieut Governor and Commander in Chief &c: —

Whereas out of ye good Opinion I Conceive of your Courage Loyalty and Conduct I have Thought fit to Constitute and apoint you Adriaen Cornelisten Van Schayck to be Capt one of ye Foot Company for the City & County of new York in ye Outward you are therefore Carefully and deligently to discharge the duty of a Capt by Exercising ye said Company in armes & Keeping them in good order & decipline both officers & Soldiers hereby willing & Commanding them to Obey you in all things as their Capt & you are likewise to observe & follow Such orders & directions as you Shall from time to time Receive from your Superior officers according the Rules & decipline of warr pursuant of the trust Reposed in you, & this Commission to Continue during my will & pleasure only Given under my hand & Seale at Fort williams this 16th day of december 1689

Jacob Leisler

By the Lieut Governor and Commander in Chief & Counsell

By Virtue of Authority derived unto mee I doe Hereby Constitute, authorize and Apoint you Peter De Lanoy Esqr to be Commissioner and Receiver of his maj^tie King Williams Revenue in this Province of new york Giving you full Power and Authority to act as Receiver and Collector of the Same; and all Persons whome it may Concerne are strictly charged and required to give you due respect and obedience accordingly, and this Commission to Continue untill I Receive farther Order from his ma^tie given under my hand, and Seal with ye Seale of this Province at Fort williams the 11th day of december 1689

Jacob Leisler

Test the office
Jacob Milborne Secry:

By the Lieut Governo^r &c

Whereas Matthew Plowman Gent with others did about ye Beginning of this month in a Riotous manner Beate one of his maj^ties Justices of ye Peace for Richmond County on Staten Island & use other Scurrilous, and Contemptuous expressions against the Kings Magistrates for this Province, and Complaint being made

These Are in his maj^ties King Williams Name to require you forthwith to take ye Body of said Plowman and Bring before mee to answer for the same and in so Doing this Shall be yor Sufficient Warrant Given under my hand and Seale at fort William this 16th Day of december 1689

Jacob Leisler

To any of his ma^ties Justices of the Peace the County of Richmond aforesaid

By the Lieut Governor
& Commander in Chief &c

Whereas out of ye good Opinion I Conceive of your Courage Loyalty and Conduct I have thought fit to Constitute & appoint you Daniell Ter Veur to be Lieutenant of one of ye foot Companyes for ye City & County of new york whereof Adriaen Van Schaick is Capt you are therefore Carefully and Deligently to discharge ye duty of a Lieut by Exerciseing s^d Compa in armes & keeping them in good order & Discipline both officers & Souldjers, hereby willing & Commanding them to obey you as their Lieut & you are likewise to observe & follow such orders & directions as you shall from time to time Receive from your Capt or other your Superior officers according to the rules and discipline of warr pursuant to ye trust reposed in you & this Commission to Continue during my will & pleasure only Given under my hand & Seale at Fort william this 16th Day of decemb: 1689

Jacob Leisler

By the Lieut Governor and
Commander in Chief &c

Whereas out of ye good opinion I Conceive of your Courage Loyalty & Conduct I have thought fit to Constitute & appoint you John Oliver to be Ensigne of one of ye foot Companyes for ye City & County of new york whereof Adriaen Van Schaick is Capt you are therefore Carefully & deligently to discharge ye duty of an Ensigne By Exerciseing said Company in armes & keeping them in good order & Discipline both officers & Souldjers hereby willing & Commanding them to obey you as their Ensigne & you are likewise to observe & follow such orders & directions as you shall from time to time Receive of your Capt or other your Superior officers according to the rules & Discipline of warr pursuant to ye trust reposed in you by this Commission to Continue during my will & pleasure Only Given under my hand & Seale at Fort William this 16th Day of Decemb: 1689

Jacob Leisler

By the Lieut Governor and
Commander in Chief &c

Whereas out of ye good opinion I Conceive of your Courage Loyalty & Conduct I have thought fit to Constitute & appoint you Thomas Morgan to be Lieut of one of ye foot Companyes in ye County of Richmond in & Island thereof Jajust a William Capt you are therefore Carefully & Deligently to discharge ye duty of a Lieut by Exerciseing s^d Compa in armes keeping them in good order & Discipline both officers and Souldjers hereby willing & Commanding them to obey you as their Lieut & you are likewise to observe & follow such orders & directions as you shall from time to time Receive from your Capt or other your Superior officers according to ye rules & discipline of warr pursuant to ye trust reposed in you by this Commission to Continue during my will & pleasure only Given under my hand & Seale at Fort william this 16th Day of decemb^r 1689

Jacob Leisler

By the Lieut Governor &
Commander in Chief &c.

Whereas I am well of good Opinion I Conceive of your Courage Loyalty & Conduct I have thought fitt to constitute & appoint you Ensigne Gerritsen to be Ensigne of one of ye foot Companys of ye County of Richmond upon Staten Island whereof Jaques Guillion is Capt. you are therefore carefully & diligently to discharge ye duty of an Ensigne by Exercising said Company in Armes & Keeping them in good order & discipline both officers & Souldjers, hereby requiring them to Obey you as their Ensigne & you are likewise to observe & follow such orders & directions as you shall from time to time receive from your said Capt. or other your Superior officers according to ye Rules & discipline of warr pursuant of ye trust Reposed in you & this Commission to Continue during my will & pleasure only given under my hand & Seale at Fort William this 10th of December 1689

Jacob Leisler

By the Lieu.t Governor &
Commander in Chief &c.
for the Province of New York &c

Whereas the office of a Publick Notary within this City hath been found requisite & Convenient for the wch William Bogardus (amongst others) had Commission from the foregoing Governo.r & as I am informed did well & sufficiently discharge his trust Concerning the same By Virtue of the authority unto me derived from his Maj.tie King William of England &c. These are to constitute, authorize, and appoint ye said William Bogardus to be a Publick Notary in this City, Hereby giving and granting unto him the said William Bogardus Power to Attest any deeds, Instruments, Wills, Testaments Codicilles, Contracts, and Agreements wch shall be brought unto him, or any other Acts, as Publick Notaryes within this Government have usually had power to do as also to have and receive such Privledges, and advantages as to the of a Publick Notary doth belong Hee taking the Oath in the Laws appointed for ye due performance of this trust Given under my hand & Seale at Fort William in New york this 17th Day of decem 1689

Jacob Leisler

By the Lieut Govern.r and
Councill

Whereas I am fully satisfyed wth ye Integrity, and Prudence, and having ye Choice of ye Protestant freeman of Huntington for a justice of ye peace wch by Commission from hence is confirmed: By Virtue of ye authority derived unto mee from his Maj.tie King William &c I doe hereby Constitute and Commissionate you Capt. Ebenez.r Platt to administer the Oaths appointed for the Severale justices of ye peace within the County of Suffolk on Long Island (besides yo.r Selfe) according to ye forme herewith delivered; and for so doing this shall be yo.r Sufficient Warrant Given under my hand & Seale this 16th day of december 1689. at Fort William in N: york & wch is intended is to stay within

Jacob Leisler

The Same to Westchester Count.r

The Same or to this Effect to Ulster County dated 26th of decem.r 89 Rest of ye Counties

Same to Queens County.

Same to Kings County

The Same to Jochem Staats at Albany

The Same to John Howell at Sup.s

By the Lieut Govern.r & Commander in Chief &c

By Virtue of the authority derived unto mee I doe hereby authorize and Empower you John Howelle to be Clerk and Register for y.e County of Suffolke on Long Island: giving you full power and authority to Act and officiate therein as a Clerk or ought to doe, and this Commission to Continue till I receive further Orders from his ma.tie King William
N.o 63 Given under my hand & Seale this 16.th day of decemb.r 1689 at Fort William N.w York
Jacob Leisler

By the Lieut Governo.r and Commander in Chief &c

By Virtue of the authority derived unto mee I doe hereby Constitute authorize and apoint you John Howell to Receive and Collect his ma.tie Revenue within the County of Suffolk upon Long Island substituting one or more Persons under you for that purpose
N.o 64 as you Shall think fitt, and all persons therein Concerned are hereby Strictly Required to Conforme and Obey the same and this Commission to Continue untill further orders from his ma.tie King William Given under my hand & Seale this 19.th day of Decemb.r 1689 at Fort William
Jacob Leisler

By the Lieut Governo.r And Commander in Chief &c.

By Virtue of the authority unto mee derived I doe hereby Constitute authorize and apoint you his ma.ties Justices of the Peace for y.e County of Suffolk or the major part of you to Elect and appoint three proper & fit persons to hold a Monthly Court within y.e said County for determining Matters of Controversie of small Causes & Cases of Debt & Trespass to the
N.o 65 Value of forty Shillings & under according to An Act of Assembly (made 1683) Intituled An Act to Settle Courts of Justice) And this Commission to Continue untill I receive further orders from His ma.tie King William Given under my hand & Seale at fort William in New York decemb.r the 19.th 1689
Jacob Leisler

N.o 66 The same to Richmond County
N.o 65 The same to Westchester County
N.o 65 The same to Queens County
N.o 65 The same to Kings County
N.o 65 The same to y.e County of Orange
N.o 65 The same to y.e County of Albany
N.o 65 The same to y.e Towne of Schenectade
N.o 65 The same to y.e County of Ulster to y.e Value of five pounds

By the Lieut: Governr: & Commander in Chief &c:

By Virtue of ye Authority derived unto mee I doe hereby Constitute authorize & Appoint you Capt: Cornelis Corsen to be a Justice of ye peace for ye County of Richmond upon Staten Island Giveing you full power & Authority to act as a Justice of ye peace for ye good and welfare of ye Government & due administracon of Justice according to Law & all persons whom it may Concerne are strictly Charged & Required to give you due respect & obedience according to this to Continue Untill I Receive further orders from his maj^tie King of Engl^d Given under my hand & Seale at Fort William this 19th day of Decemb^r 1689

Jacob Leisler

By the Lieut: Governr: and Commander in Chief &c:

Whereas out of ye good Opinion I Conceive of your Courage Loyalty & Conduct I doe thought fit to Constitute & apoint you Cornelis Corsen to be Capt: of one of ye foot Company for ye County of Richmond on Staten Island at ye north & East part you are therefore carefully & diligently to discharge ye duty of a Capt: by Exercising ye said Company in armes & keeping them in good order & discipline both officers & Souldiers thereby willing and Commanding them to obey you as their Capt: & you are likewise to observe & follow such orders & directions as you shall from time to time receive from your Superior officers according to ye Rules & discipline of warr pursuant to ye trust Reposed in you & this Commission to Continue during my will & pleasure only Given under my hand & Seale at Fort william this 19th of Decemb^r 1689

Jacob Leisler

By the Lieut: Governr: and Commander in Chief &c:

Whereas out of ye good Opinion I Conceive of your Courage Loyalty & Conduct I doe thought fit to Constitute & apoint you Cornelis Revius to be Ensigne of one of ye foot Company for ye County of Richmond whereof Cornelis Corsen is Capt: you are therefore carefully and diligently to discharge ye duty of an Ensigne by Exercising said Company in armes & keeping them in good order & discipline both officers & Souldiers thereby willing and Commanding them to obey you as their Ensigne & you are likewise to observe & follow such order & directions as you shall from time to time receive from your said Capt: or other Superior officers according to ye Rules & discipline of warr pursuant to ye trust reposed in you & this Commission to Continue during my will & pleasure only. Given under my hand & Seale at fort william this 19th of Decemb^r 1689

Jacob Leisler

By the Lieut Governor and
Commander in Chief &c:-

Whereas I received a Letter from the Lords of his Ma:ties most hon:ble Privy Councell dated 29th July 1689 for Proclaiming William & Mary Prince & Princess of Orange King and Queene of England, Scotland France & Ireland (if not already done) wch was accordingly performed at New york the 10th day of Decemb: Instant

1689 These are to Orde and Command You with the assistance of the Principall freeholders & Inhabitants of y County of Suffolk to Proclaime their Sacred Ma:ties accordingly to the forme hereunto sent at y Chief Towne of the s County, with the Solemnities and Ceremonies requisite on the like occasion and of this all convenient Speed; and for so doing this Shall be yor Sufficient Warrant Given under my hand & Seale at Fort William in New york December 19th 1689

Jacob Leisler

1689 The same to Richmond County
1689 The same to Westchester County
1689 The same to Queens County
1689 The same to Kings County
1689 The same to Ulster County
1689 The same to Albany County
Orders sent to y County of East yorkey to Come proclamation

By the Lieut Governor and
Commander in Chief &c:-

By Virtue of the authority derived unto mee I doe hereby authorize & Empower You Edward Collier to be Clerk & Register for y County of Westchester giving you full power and authority to Act and officiate therein as a Clerk may or ought to doe, and this Commission to Continue till I receive further Orders from his ma:tie King William given under my hand & Seale this 20th Day of decemb: 1689 at fort william in New york

1689 the name is Edward Collier

Jacob Leisler

By the Lieut Gov: & Comand in Chief &c

By Virtue of y authority derived unto mee, I doe hereby authorize & Empower you Jacobus Van de Water to be Clerk & Register for Kings County giving you full power & authority to act & officiate therein as a Clerk may or ought to doe & this Commission to Continue till I receive further orders from his ma:tie King William giving under my hand & Seale this 20th of December 1689 at fort William

1689 71

Jacob Leisler

Proclamacon

By the Lieut Governo: &c: Counc

Whereas there is an Act of assembly dated 1683 Intituled (A Confirmed Bill for Defraying the requisite Charges of the Government) and many of the inhabitants of this Province notwithstanding they have Subscribed to Comply with the same, have disputed it when required

These are to give notice unto all persons within this Province that the Customes and Accise Settled by the said Act doth and doth Still remaine good and of full force and the Collectors, and Receivers of the same are Empowred to doe their duty therein All persons being hereby Strictly required to Obey the same as they will answer the Contrary at their Perill Given under my hand in Fort William this 16th day of December 1689

Jacob Leisler

By the Lieut Governo and Commander in Chief &c

Whereas out of the good Opinion I have of your Prudence, diligence & Integritie I have thought fit to Constitute & appoint you James Wells Gent to be Searcher, and Ludgate under Peter De Lanoy Esq (who is Receiver Generall of his mats Revenue in this Province, whose Orders & Instructions you are from time to time to follow & observe) giving you full power, and Authority to act, do, and in all things behave yo self as one in such a Station may and Ought And this Commission to Continue till I receive further from his majesties King William of England, Scotland &c Given under my hand & Seal in fort William December the 17th day of December 1689

Jacob Leisler

By the Lieut Governo & Counc

Whereas there was a Proclamation made by the Sheriff & the Authority aforesaid bearing date the 16th Instant to give notice that the Customes and Accise granted by Act of assembly 1683 have and do remaine in full force and that all persons were required to observe the same notwithstanding w[ch] some disaffected persons hath taken the same from the Weighthouse & other places of this City where by order they were affixed and moreover some unknown & malicious psons have in a contemptious manner affixed Certaine papers entituled (By the English Freemen of the province of New york) containing false construction on the wholesome Lawes of England not regarding An Act of the freemen represented in Assembly aforesd Viz: That the Supreame Legislative Authority under his mat[ie] for ever be & Reside in a Governo[r], Councill, and the People met in Generall Assembly

These are to advertize whomsoever it may or shall Concerne that none from hence forth do dare to deface or take of any Paper w[ch] shall be affixed by the Authority of this Province or City, or affix any other Papers without approbation of the said Authority as they will answer it at their Perill Given under my hand the 20th day of decemb[r] 1689

Jacob Leisler

By the Lieu. Governo. and
Commander in Chief &c.

By Virtue of the authority derived unto mee I doe hereby Constitute authorize & apoint
you Gerrit Cornilisse to be Justice of y peace for Kings Coundy upon Long Island giving
you full power and authority to act as a Justice of y peace for the good & welfare of the
goverment and due administracon of Justice according to Law all ffons whome it
may concerne, are strictly charged and required to give you due respect and obedience
accordingly and this to Continue untill I receive further orders from his ma.tie King william
given under my hand & Seale at Fort william this 19.th of decemb.r 1689

Jacob Leisler

By the Lieu.t Govern.r & Comand.r
In Chiefe &c.

By vertue of y.e Authority unto mee Derived I doe hereby Constitute authorize
& apointe Jon Abraham Gouverneur to be Clarke & register for the
Citty & County of New yorke Giving you full power & authority to exe-
cute & Imediately thereon to Clarke may be ought & this Commission to
Continue untill I receive further orders from his Majestie King
William Given under my hand & Seale at Fort william in Nyorke this
26.th 26.th day of decemb.r 1689.

Jacob Leisler

By the Lieu.t Govern.r and
Comand.r In Chiefe &c.

Whereas I am fully assured of y prudence faithfulnesse and
ableity of Peter Delanoy Esq.r of the Citty of nyorke I doe hereby By
Virtue of y authority Derived unto mee nominate and Constitute him
the s.d Peter Delanoy to be mayor of the City of new yorke and do dispeade
hereby authorizing and requiring him to doe and performe all act
and acts thing and things as a mayor may and ought to doe according
to Law and this Commission to Continue till I receive further order
from his may.tie King William given under my hand and Seale with
the Seale of this province at Fort William in new yorke this 19 day
of Decemb.r 1689

Jacob Leisler

By the Lieut. Governo. and
Commander in Chief &c.

By Virtue of the authority unto mee, I doe hereby authorize and Empower you Daniell Panton to be Clark & Register for queens County upon Long Island giving you full power and authority to act and officiate therein as a Clark may or ought to doe and this Commission to Continue till I receive further orders from his Maty King William given under my hand & Seale at Fort William this 20th of decembr 1689

Jacob Leisler

N:78

By the Lieut. Governo.
Commander in Chief &c.

By Virtue of ye Authority unto mee derived, I doe hereby Constitute authorize & Appoint you Hendricus Beeckman to be Justice of ye peace for ye County of Ulster giving you full power and authority to act as a Justice of ye peace for ye good Welfare of ye Government & due administration of Justice according to Law & all ffons whome it may Concerne are strictly Charged and required to give you due respect & obedience accordingly and this to continue untill I receive further orders from his Maty King William given under my hand and Seale at Fort William this 29th day of decemb. 1689

Jacob Leisler

N:79

By the Lieut. Governo. and
Commander in Chief &c.

By Virtue of ye ye authority unto mee derived I doe hereby Constitute authorize & appoint you William Haynes to be Justice of ye peace for ye County of Ulster giving you full power and authority to act as a Justice of ye peace for ye good & welfare of ye Government & due administration of Justice according to Law & all ffons whome it may Concerne are strictly Charged & required to give you due respect & obedience accordingly & this to Continue untill I receive further orders from his Maty King William given under my hand & Seale at Fort William this 29th day of decemb. 1689

Jacob Leisler

N:80

By the Lieut. Governo. and
Commander in Chief &c.

By Virtue of ye authority unto mee derived I doe hereby Constitute authorize & Appoint you Jacob Aertse to be Justice of ye peace for ye County of Ulster giving you full power and authority to act as a Justice of ye peace for ye good & welfare of ye government & due administration of Justice according to Law & all persons whome it may Concerne are strictly charged and required to give you due respect & obedience accordingly & this to Continue untill I receive further orders from his Maty King William given under my hand & Seale at Fort William this 29th day of decemb. 1689

Jacob Leisler

N:81

By the Lieut governo & Commander in Chief &c

By Vertue of ye authority unto mee derived, I doe hereby Constitute authorize & apoint you Gysbert Crom to be Justice of ye peace for ye County of Ulster giving you full power and authority to act as a Justice of ye peace for ye good and welfare of ye government & due administracon of Justice according to Law and all p^rsons^ whome it may Concerne are Strictly Charged and required to giue you due respect & obedience accordingly and this to Continue untill I receive further orders from his ma^tie^ King Nilliam given under my hand & Seale at Fort William this 24th day of decemb^r^ 1689

N° 02

Jacob Leisler —

By the Lieut governo: and Commander in Chief &c:

By Vertue of ye authority unto mee derived, I doe hereby Constitute authorize & apoint you Capt: Abraham Caesbrouck to be Justice of ye peace for ye County of Ulster giving you full power & authority to act as a Justice of ye peace for ye good & welfare of ye government & due administracon of Justice according to Law and all p^rsons^ whome it may Concerne are strictly Charged and required to giue you due respect & obedience accordingly and this to Continue untill I receive further orders from his ma^tie^ King Nilliam given under my hand & Seale at Fort William this 24th day of decemb^r^ 1689

N° 03

Jacob Leisler

By the Lieut governo & Commander in Chief &c

By Virtue of the authority unto mee derived, I doe hereby Constitute authorize & apoint you Roelof Swartwout to be Justice of ye peace for ye County of Ulster giving you full power and authority to act as a Justice of ye peace for ye good & welfare of ye government & due administracon of Justice according to Law & all p^rsons^ whome it may Concerne are strictly Charged and required to giue you due respect & obedience accordingly and this to Continue untill I receive further orders from his ma^tie^ King Nilliam given under my hand & Seale at Fort William this 24th day of decemb^r^ 1689

N° 04

Jacob Leisler

By the Lieut governo: and Commander in Chief &c:

By Virtue of ye powers and authority derived unto mee, I doe hereby Constitute authorize & apoint you William de Lamontagne to be high Shreife for Ulster County giving you full power & authority to act therein according to Law and all p^rsons^ whome it may Concerne are hereby required to take notice & conforme themselves accordingly & this Commission to Continue untill I receive further orders from his ma^tie^ King Nilliam given under my hand & Seale at Fort Nilliam this 24th day of decemb^r^ 1689 —

N° 05

Jacob Leisler

By the Lieut Governo: &
Commander in Chief &c:

36:142(6)

By virtue of ye authority unto mee derived, I doe hereby authorize and Empower you Nicolas Anthony to be Clerk and Register for Ulster County, giving you full power & authority to
f:106 act and officiate therein as a Clerk may or ought to doe and this Commission to Continue
vide I receive further orders from his ma^tie^ King William given under my hand & Seale
this 29th day of decemb^r^ 1689 at Fort William

Jacob Leisler

Jacob Leisler Lieut Governo: & Commander in Chief &c:
under his ma^tie^ King William over the Province of New york in America to Major
Thomas Chambers Greeting by virtue of ye authority unto mee derived, I doe hereby
Constitute authorize & appoint you to bee Major of all ye foote forces in the County of
Ulster you are therefore Carefully & diligently to discharge the duty of a major by Exercising
f:107 the same & keeping them in good order & discipline both officers & Common Soudjers here-
with willing & Commanding them to obey you as their Major & you are likewise to observe such
orders & directions as you shall from time to time Receive from mee & this Commission to
Continue untill I Receive further orders from his said ma^tie^ given under my hand and
Seale of ye province this 29th day of decemb^r^ 1689 at Fort William in N: york

Jacob Leisler

By the Lieut Governo: &
Commander in Chief &c

Whereas out of ye good opinion I Conceive of your Courage Loyalty & Conduct I have
thought fit to Constitute & apoint you Matthijs Matthijs to be Capt: of one foote Compa
belonging to Kingstowne in ye County of Ulster, you are therefore Carefully & diligently to disch
the duty of a Capt: by Exercising ye Company in armes and keeping them in good orde
& discipline both officers & Souldjers hereby willing & Commanding them to obey you in all thi
f:108 as their Capt: & you are likewise to observe & follow such orders & directions as you shall from ti
to time Receive from your Superior officers according to ye Rules & discipline of warr pursua
of ye Trust Reposed in you & this Commission to Continue during my Will & pleasure only give
under my hand & Seale at Fort William this 29th day of decemb^r^ 1689

Jacob Leisler

f:108 Recorded the same to
Lieu^t^ of Matthijs matthijse f:108
Ensigne of S^d^ matthijs f:108

By the Lieut Governo: and
Commander in Chief &c:

Whereas out of ye good opinion I Conceive of your Courage Loyalty & Conduct I have
thought fit to Constitute & apoint you Johannes de Hooges to be Capt: of one foote Company
belonging to Horly in ye County of Ulster, you are therefore Carefully & diligently to discharge
f:109 the duty of a Capt: by Exercising ye Company in armes & keeping them in good order &
Discipline both officers & Souldjers hereby willing & Commanding them to obey you as their
Capt: & you are likewise to observe & follow such orders & directions as you shall from time
to time Receive from your Superior officers according to ye Rules & discipline of warr
Pursuant to ye trust Reposed in you & this Commission to Continue during my will and
pleasure only Given under my hand & Seale at Fort William this 29th of decemb^r^ 1689

Recorded the same to
Lieut^t^ of Johannes de Hooges f:109
Ensigne of S^d^ Johannes de Hooges f:109

Jacob Leisler

N. Y. Hist. Soc.

By the Lieut: Govern: & Commander in Chief &c:

Whereas out of ye good Opinion I Conceive of your Courage Loyalty & Conduct I have thought fitt to Constitute & appoint you Thomas Tennisse Quick to be Capt: of one foot Company Belonging to Marble in ye County of Ulster, you are therefore Carefully and diligently to discharge ye duty of a Capt: by Exercising ye s^d^ Company in armes & Keeping them in good order & discipline both officers & Souldyers & hereby willing & Commanding them to obey you as their Capt: & you are likewise to observe and follow such orders & directions as you shall from time to time Receive from your Superior officers according to ye Rules and discipline Pursuant of ye trust Reposed in you & this Commission to Continue during my will & pleasure only: Given under my hand & Seale at Fort William this 24th day of Decemb: 1690 & x

Ft: 90

go: to: fol: The same to
go: to fol: The same to

Lieut: of Thomas Quick Ft: 90
Ensine of s^d^ Quick — Ft: 90

Jacob Leisler

By the Lieut: Govern: & Commander in Chief &c:

Whereas out of ye good Opinion I Conceive of your Courage Loyalty & Conduct I have thought fitt to Constitute you Abraham Haesbroeck to be Capt: of one foote Company Belonging to ye Baltz in ye County of Ulster you are therefore Carefully and Diligently to discharge ye duty of a Capt: by Exercising ye s^d^ Company in armes & Keeping them in good order & discipline both officers & Common Souldyers hereby willing & Commanding them to obey you as their Capt: & you are likewise, to observe & follow such orders & directions as you shale from time to time Receive from your Superior officers according to ye Rules & discipline of warr pursuant of the trust reposed in you & this Commission to Continue during my will & pleasure only Given under my hand & Seale at Fort William this 24: day of decemb: 1690

Ft: 91

go: to: fol: The same to
go: to fol: The same to

Lieut: of Abraham Haesbroeck Ft: 91
Ensine of s^d^ Haesbroeck — Ft: 91

Jacob Leisler

Wy ondergeschreven bekenne bij desen meede toe te staen tgeene onde Committee solicitan Magon doen ofte betaemen tot welstandt onde getrouwicheydt van onsen Graecuste Majt: Koninck Willem en Koninginne Maria ten besten van ons Landt en tot voorstandt vande protestante Religie waer voor wy setten ons lyff en Leven en kennisse der waerheyt Redden wy desen Eygenhandich Onderteyckent ady dem 12 decemb 1689 tot Worly

Was onderteyckent —
Johannes d'Bruyes —
adriaen gerritsen —
bijt merck van gerrit Cornelis —
bijt merck van Tho: Swartwout —
I merck van Cornelis gerrits
Mathys vanslansan
Anthony Crespel —
I merck van pieter pieters
Huybert Lambertsen —
Jan Deinge —
Barent Kunst —
Jacob Gerritsen bijn merck
Luer Jacobsen —
I merck van Hanss van Etten
Mathys Slyght van Kingstown

Ft: 92

Hendrick Claten —
Coelof Hendrix int velt
Hendrick int Velt

Johannes Juriaensen van Kingstown

Accordeert met de principale
Wm Montagne

By the Lieut. Governor and
Commander in Chief &c: —

By Virtue of ye authority derived unto mee I doe hereby authorize and order you Capt. Jochem
Staes to take possession (in his ma^ties^ Williams name) of the fort Orange and all stores of warr there
at Albany, Continuing in that Command till further orders taking Care y^t^ ye Souldiers under your
Command be Carefull of their duty and comport themselves orderly in all respects as they ought
N:93 and upon all occasions require ye you send, or Speake to ye Civill magistrates in what may Concerne
them, for ye Securing his ma^ties^ interest, and ye welfare of ye Inhabitants of y^t^ County; and y^t^ by the
first opportunity you returne me a particular Acco^t^ of ye fort, all stores of warr, & his ma^ties^ Ensigne
in ye place & what else in your Cognizance may be necessary, Given under my hand & Seale at
Fort Williams in New york this 20th day of decemb^r^ 1689 Jacob Leisler —

By the Lieut. Governor and —
Commander in Chief &c: —

By Vertue of ye authority unto mee derived I doe hereby Constitute authorize & appoint you
Richard Pretty to be Collect^r^ & receiv^r^ of ye grand Accise at Albany giving you full power &
authority to act therein as a Collect^r^ & Receiv^r^ may or ought to doe & all persons whome it
N:94 may Concerne are Strictly charged & required to give you due respect & obedience accordingly & this
Commission to Continue untill I receive further orders from his ma^ties^ King William given
under my hand & Seale at Fort Williams this 20th day of decemb^r^ 1689 —

Jacob Leisler

By the Lieut. Governo^r^ & Comman^d^
In Chief &c^a^ —

By Virtue of ye authority unto mee derived I doe hereby Constitute authorize & Joint you Lieut^t^
Pretty to be high Sherrife for ye City & County of Albany giving you full power & authority to act —
N:95 therein as a Sherife may or ought to doe according to Law & all persons whome it may Concerne
are Strictly charged & required to Conforme themselves accordingly & this to Continue untill I receive
further orders from his Matie King William given under my hand & Seale at fort William
this 20th day of decemb^r^ 1689 —

Jacob Leisler

By the Lieut. governo^r^ &
Commander in Chief &c: —

By virtue of ye authority derived unto mee I doe hereby Constitute authorize & Joint you
Richard Pretty to be Sarjeant & Bearer of ye City & County of Albany Landor & other Delinquents
who is Collect^r^ & Receiv^r^ Generale of his ma^tie^ Revenue for this province wch orders & Instructions
N:96 you are from time to time to observe & follow giving you full power & authority to act and
doe all things as one in such station may or ought & this Commission to Continue untill —
I receive further orders from his Matie King William given under my hand & Seale —
at fort William this 20th day of decemb^r^ 1689 Jacob Leisler

By the Lieut Governo: and
Commander in Chief &c:

By Virtue of ye authority derived unto mee I doe hereby Constitute authorize and apoint
you Joannes Cuyler to be Clerk & Register for ye Citty & County of Albany giving you full
power & authority to act & officiate therein as a Clerk may or ought to doe & this Commission
to continue untill I receive further orders from his ma^tie^ King William given under
my hand & Seale at Fort William this 20th day of decem^r^ 1689

Jacob Leisler

By the Lieut Governo: &
Commander in Chief &c:

By Virtue of ye authority unto mee derived I doe hereby Constitute authorize & apoint
you Roelof Swartwout to be Collect^r^ & Receiv^r^ of ye Grand Excise In the County of
Ulster giving you full power & authority to act therein as a Collect^r^ & Receiv^r^ may or
ought to doe & all persons whome it may Concerne are Strictly Charged & required to give due
respect & obedience accordingly & this Commission to Continue untill I receive further orders
from his ma^tie^ King William given under my hand & Seale at Fort William this 20th
day of decem^r^ 1689

Jacob Leisler

By the Lieut Governor and
Commander in Chief &c:

By Virtue of ye authority unto mee derived I doe hereby Constitute authorize & apoint you
David Christoffelse to bee Justice of ye peace for ye towne of Schanectade giving you full power
and authority to act therein as a Justice of ye peace for ye good & welfare of ye government
and due administracon of Justice according to Law & all persons whome it may Concerne
are Strictly Charged & required to you due respect & obedience accordingly & this to Continue
untill I receive further orders from his ma^tie^ King William given under my hand
and Seale at Fort William this 20th of decem^r^ 1689

Jacob Leisler

By the Lieut Governor &
Commander in Chief &c:

By Virtue of ye authority unto mee derived I doe hereby Constitute authorize and
apoint you Reyer Jacobsen to be Justice of ye peace for the towne of Schanectade
giving you full power & authority to act therein as a Justice of ye peace ye good and
welfare of ye government & due administracon of Justice according to Law &
all persons whome it may Concerne are Strictly Charged and required to give
due respect and obedience accordingly and this to Continue untill I receive further
Orders from his ma^tie^ King William Given under my hand and Seale
at Fort William this 20th day of decem^r^ 1689

Jacob Leisler

By the Lieut. Governr and
Commander in Chief &c.

By virtue of ye authority unto me derived I doe hereby Constitute authorize and appoint
you Myndert Wemp to be a Justice of ye peace for ye towne of Schanectade giving you
power & authority to act therein as a Justice of ye peace for ye good & welfare of ye govern^t^
and due administracon of Justice according to Law & all psons whome it may Concerne
N:101: are strictly Charged & required to give you due respect & obedience accordingly & this to
Continue untill I receive orders from his ma^tie^ King William given under my
hand & Seale at Fort William this 20th day of decemb: 1689

Jacob Leisler

By the Lieut: Governr &
Commander in Chief &c

By virtue of ye authority derived unto me I doe hereby Constitute authorize and appoint yo
Reynier Schaets to be a Justice of ye peace for ye towne of Schanectade giving you full power
and authority to act therein as a Justice of ye peace for ye good & welfare of ye Government
N:102: and due Administracon of Justice according to Law and all psons whome it may
Concerne are strictly charged & required to give due respect & obedience accordingly & this
to Continue untill I receive farther orders from his ma^tie^ King William given unda
my hand & Seale at Fort William this 20th of decemb: 1689

Jacob Leisler

By the Lieut: Governr and
Commander in Chief &c

By virtue of ye authority unto me Derived I doe hereby Constitute authorize & appoint you
Dowe Aukes to be a Justice of ye peace for ye towne of Schanectade giving you full power
and authority to act therein as a Justice of ye peace for ye good & welfare of ye government & due
N:103: administracon of Justice according to Law & all psons whome it may Concerne are strictly
Charged & required to give due respect & obedience accordingly & this to Continue untill I receive
farther orders from his ma^tie^ King William given under my hand & Seale at Fort
William this 20th decemb: 1689

Jacob Leisler

Gentlemen

New yorke Decemb^r^ 20 16 1689

I have received y^r^ Letters wch give me great Satisfaction of your integrity & Resolucon
and having received Orders orders from his ma^tie^ King William to take Care of this governm^t^
I have sent my orders to Capt: Schaet and ye officers & people there, by wch you write shall know they
shall be settled) Likewise goes herew^th^ Commissions for yor Justices and to keep your monthly
Courts, desiring you to send me word by ye first what officers you shall choose for ye Militia
N:104 that ye Commissions may be sent you: Wrating you to keep in Love and unity amongst your
Selves and assome as ye Kings farther pleasure is knowne you may be assured that your Cas
Shall be stated wth all ye advantage imaginable by him that is

Sr Your very Loving frind
Jacob Leisler

Gentlemen

New York Decemb: 10th 1689

Hauing Rec: Orders from his ma:tie King William for taking care of this Govern:t Haue Commissionated Capt: Jochem Staas to take into his possession Fort Orange & Keep ye Souldiers in good Order & Discipline, & yt ye Magistracy may be in a good decorum Haue ordered, and doe thereby order yt free Elections be forthw:th made for a mayor, and
H: 105 Elldermen whome I haue Signified to Capt: Staas, wth whome pray Correspond, and giue all
✓ due assistance for his Mat:ies Interest, and ye Safety of ye City & County yt soe peace and
tranquility may be preserved amongst you, untill Wee shall receive further orders from
the King — Which is ye onely matter at present from — —

Yor Loving ffreind —
Jacob Leisler —

Capt: Jochem Staas

New York decemb: 20th 1689

I haue received yo Letters, and am very well Satisfied wth your conduct and
method of affaires Especially Keeping a good Correspondency with Capt: Bille, not doubting
but he will be of great use unto you Since yt Last past sent you I haue received his ma:ties
orders for taking Care of ye Government in Nicholsons absence taking for my Assistance so
many ffsons as shall thinke fit I haue for yt purpose herewth sent you a Commission for
Commanding the fort &c: and for the magistracy doe order yt a free Election be made of a
✓ Mayor, and Elldermen, having sent Commissions for ye Sheriffe, and Clerk, and ye Accise, but
not ye Quit Rents because its not due till 25: march next I am willing to haue the
under mentioned ffsons chosen if ye people will Elect them Viz: Johannes Wendell
Joh: Bleecker, Pieter Bogardus, Jacob Staas, Harmen Gransvoort, Gabriel Thomas ffs,
Jeronimus Wendel, Robert Sanders, Luycas Gerritse, and for ye other parts major Abrams ffs
H: 106 Jochem Lamberts, for Schanechtede Viz: David Christoffels, Keyer Jacobs, Myndert
Wemp, Reynier Shaets, Douwe Auchus hoping yt wth the monethly Courts will be
of Ease to them and that King William and Queene Mary may be proclaimed —
according to ffarme and an Order sent to you for yt purpose, Likewise the 15th day of
January for a Thanksgiving, & yt you do administer ye Oathes to ye Sheriffe & ye Justices
of Schanechtede, Likewise you may See what ye King hath written to New England to —
approve of their actings, and a Blank Band for ye Sheriffe to Seale hoping by ye next
to hear ye ye Convention are of another opinion, of wch pray giue a Speedy & Exact
account Inclosed yoi haue a Letter to ye Civill & Militarey officers, & ye Inhabitants —
of your City wch I entreat may be be read to them wth all Convenience and dispatch
with hearty respects, wishing you all happinesse I am

Yor Assured friend
Jacob Leisler —

By the Lieut: Govern:r & Commander in Chief &c:

By Virtue of authority to me derived by his ma:tie King William & being Informed of ye
Great advantage we may be made for his maties Interest of a Certaine fort belonging to the
ffrench King were destroyed I doe hereby authorize & Empower you Nicholas Kiet wth so
✓ many as Shall Volantarily assist you, not Exceeding twenty five men of ye King of England
his Subjects to goe forthw:th into or ware ye Sd fort named Kadarochqua Joyned with the
Indians in alliance to the Crowne as to your Wisdome Shall Seeme meete, and to assault
H: 107 attaque & utterly destroy ye Sd fort and raze it downe to ye ground, as much as you can
to prevent it ever to be rebuilt againe & yt you give Christian Quarter to ye Sd ffrench people
therein if desired, but yt none of them may be delivered into ye possession of ye Indians to Lacerate
their Cruelty over them & yt for ye plunder you may agree wth ye Sd Indians to their satisfacon
wch you are to divide amongst you & to oppose & to distruction bring all or any yt Shall defend
or assist ye ffrench Interest & hnd for soe doing this Shall be your Sufficient Warrant and
Commission given under my hand and Seale at Fort William this 20th day of
decemb: 1689 —

Jacob Leisler

By the Lieu: Governo:
Commander in Chief &c

By virtue of ye authority derived unto mee I doe hereby constitute authorize and appoint
you John Townsend Junior to be Justice of the peace for Queens County upon Long Island
giving you full power & authority to act as a Justice of the peace for ye good & welfare of y^e^
government and due administracon of Justice according to Law & all p^r^sons whome it may
P: 108 Concerne, are strictly Charged & required to give you due respect and obedience accordingly
and this to Continue untill I receive further orders from his ma^tie^ King William given
under my hand & Seale at Fort William this 13th day of decemb^r^ 1689

Jacob Leisler

By the Lieu: Governo: and
Commander in Chief &c

By virtue of the authority derived unto mee, I doe hereby Constitute authorize & apoint
you John Simmons Junior to be Justice of ye peace for Queens County upon Long Island —
giving you full power & authority to act as a Justice of ye peace for ye good & welfare of the
government & due administracon of Justice according to Law & all p^r^sons whome it
P: 109 may Concerne, are strictly Charged & required to give you due respect & obedience accordingly
and this to Continue untill I receive further orders from his ma^tie^ King William
given under my hand & Seale at Fort William this 13th day of decemb^r^ 1689

Jacob Leisler

Jacob Leisler Lieu^t^ Governo^r^ & Comman^d^ in Chief &c —
under his ma^tie^ King William ober ye province of New york in America to Major Thomas
Lawrence Greeting by virtue of ye Authority unto mee derived I doe hereby Constitute authorize
and apoint you to be Major of all ye horse & foote forces in Queens County you are therefore
Carefully & Diligently discharge ye duty of a major by Exercising ye same & keeping them in —
P: 110 good order & discipline both officers & Common Souldjers hereby willing & Commanding them
to obey you as their Major & you are likewise to observe & follow such orders & directions —
as you shall from time to time Receive from mee & this Commission to Continue untill I receive
further orders from his ma^tie^ Given under my hand & Seale of ye province this 30 day of —
decemb^r^ 1689 at Fort William In N. York

Jacob Leisler

By the Lieu: Governo: and
Commander in Chief &c —

Whereas out of ye good Opinion I Conceive of your Courage Loyalty & Conduct I have thought
fit to Institute & apoint you Joseph Smith to be Captn of the foote Company belonging to Hempstead
in Queens County on Long Island you are therefore Carefully & Diligently to discharge the duty of
a Captn by Exercising ye Company in armes & keeping them in good order & discipline both
P: 111 officers & Souldjers hereby willing & Commanding them to obey you as their Captn & you are —
likewise to observe & follow such orders and directions as you shall from time to time Receive
from your superior officers according to ye Rules & discipline of warr pursuant to ye trust Reposed
in you & this Commission to Continue during my will & pleasure only, given under my hand
& Seale at Fort William this 30th day of decemb^r^ 1689

Jacob Leisler

By the Lieu: governo: &
Commander in Chief &c:

Whereas out of ye good Opinion I Conceive of your Courage Loyalty & Conduct I have thought
fit to Constitute & apoint you Captain of ye foot Company belonging to
Flackbosh in Queens County on Long Island you are therefore carefully & diligently to
discharge ye Duty of a Capt by Exercising ye Company in Armes & keeping them in good order &
and discipline both officers & Souldiers hereby willing & Commanding them to obey you as their
Capt & you are likewise to observe & follow such orders & directions as you shall from time to
time Receive from your Superior officers according to ye Rules & Discipline of warr pursuant to
the trust Reposed in you & this Commission to Continue during my will & pleasure only, Given
under my hand & Seale at Fort William this 9th of Decem^r 1689

Jacob Leisler

Jacob Leisler Lieu^t Governo: & Commander in Chief &c
under his Matie King William over the Province of New York to Major
Geraldus Beekman Greeting I doe by this presents Constitute & apoint you to be
Major of all the horse & foote forces of Kings County on Long Island &c. —

Jacob Leisler

By the Lieu^t governo: &
Commander in Chief &c:

Whereas out of ye good Opinion I Conceive of your Courage Loyalty & Conduct I have thought
fit to Constitute & apoint you Pieter Stryker to be Capt of ye foot Company belonging to
Flackbosh in Kings County you are therefore Carefully & deligently, to discharge ye duty of a
Capt by Exercising ye Company in Armes & keeping them in good order & discipline
both officers & Souldiers hereby urging & Commanding them to obey you in all things as their
Capt & you are likewise to observe & follow such orders & directions as you shall from time to
time Receive from your Superior officers according the Rules & Discipline of warr pursuant
of ye trust Reposed in you & this Commission to Continue during my will & pleasure only
given under my hand & Seale at Fort William this 27th of decem^r 1689

Jacob Leisler

By the Lieu^t governo: &
Commander in Chief &

Whereas out of ye good Opinion I Conceive of your Courage Loyalty & Conduct I have thought fit
to Constitute & apoint you Simon Hanse to be Lieutenant of ye foot Company belonging to Flack-
bosh in Kings County on Long Island whereof Pieter Stryker is Capt you are therefore Carefully &
diligently to discharge ye duty of Lieu^t by Exercising ye Company in armes & keeping
them in good order & discipline both officers & Souldiers, hereby willing & Commanding them to
obey you as their Lieu^t & you are likewise to observe & follow such orders & directions as you shall
from time to time Receive from your Capt or other your Superior officers according to y^e
Rules & discipline of warr pursuant of ye trust Reposed in you & this Commission to Continue
during my will & pleasure only, Given under my hand & Seale at Fort William this
27th day of decem^r 1689

Jacob Leisler

By the Lieut Governo: &
Commander in Chief &c:

Whereas out of ye good opinion I conceive of your Courage Loyalty & Conduct I have thought
fit to Constitute & appoint you Isaac Hegeman to be Ensigne of ye first Company belonging to Flatbush
in Kings County on Long Island whereof Pieter Stryker is Capt: you are therefore carefully & diligently
to discharge ye duty of an Ensigne by Exercising ye sd Company in armes & keeping them in good order
& discipline with officers & Souldiers, hereby willing & Commanding them to obey you as their Ensigne
& you are likewise to observe & follow such orders & directions as you shall from time to time receive
from your sd Capt: or other your superiour officers according to ye Rules & discipline of warr pursuant
to ye trust reposed in you & this Commission to Continue during my will & pleasure only, Given
under my hand & Seale at Fort William this 21st day of December 1689

Jacob Leisler

By the Lieut Govern: & Comandr
In Chiefe &c:

Whereas out of ye good opinion I conceive of ye Courage Loyalty & Conduct I have thought
fit to Constitute & apoint you Jacob Kortright to be Capt: of ye first Company belonging to Flatbush in
Kings County on Long Island you are therefore carefully & diligently to discharge ye duty of a Capt:
by Exercising ye said Comp: in armes & keeping them in good order & discipline with officers and
Souldiers hereby willing & Commanding them to obey you in all things as their Capt: & you are likewise to
observe & follow such orders & directions as you shall from time to time receive from your Superiour
Officers according to ye Rules & discipline of warr pursuant of ye trust reposed in you & this Commission
to Continue during my will & pleasure only, Given under my hand & Seale at Fort William
the 27th day of December 1689

Jacob Leisler

By the Lieut Govern: & Comander in Chiefe &c:

Whereas out of ye good opinion I conceive of your Courage Loyalty & Conduct I have thought
fit to Constitute & apoint you Nicolas Gilliott to be Capt: of ye first Comp: belonging to
Gravesande in Kings County on Long Island you are therefore carefully & diligently to discharge
ye duty of a Capt: by Exercising ye said Comp: in armes & keeping them in good order & discipline
with officers & Souldiers hereby willing & Commanding them to obey you as their Capt: & you are
likewise to observe & follow such orders & directions as you shall from time to time receive from
your Superiour Officers according to ye Rules & discipline of warr pursuant to ye trust reposed in you &
this Commission to Continue during my will & pleasure only, Given under my hand & Seale at
Fort William this 27th day of December 1689

Jacob Leisler

By the Lieu: Govern: & Comander Chiefe &c:

Whereas out of ye good opinion I conceive of your Courage Loyalty & Conduct I have thought
fit to Constitute & apoint you Michael Hanse to be Capt: of ye first Comp: belonging to Bushwick
in Kings County on Long Island you are therefore carefully & diligently to discharge ye duty of a Capt:
by Exercising ye said Comp: in armes & keeping them in good order & discipline with officers &
Souldiers hereby willing & Commanding them to obey you as their Capt: & you are likewise to observe &
follow such orders & directions as you shall from time to time receive from your Superiour Officers
according to ye Rules & discipline of warr pursuant to ye trust reposed in you & this Commission to Continue
during my will & pleasure only, Given under my hand & Seale at Fort William the 27th
of December 1689

Jacob Leisler

By the Lieut Govern: & Comand: in
Chief &c.

Whereas out of good opinion & Conceive of your Loyalty & Conduct I have thought fit to Constitute & appoint you Cornet Fleurse to be Cornet of the Foot Comp: belonging to Staten Island in Kings County on Long Island You are therefore carefully & diligently to discharge ye duty of Cornet by exercising ye Foot Comp: in Armes by causing them in Good Order & discipline both officers & Soulders hereby willing & Commanding them to Obey you as their Cornet & you are likewise to observe & follow such Orders & directions as you shall from time to time receive from your Superior officer according to ye Rules & discipline of warr pursuant to ye Trust reposed in you & this Commission to Continue during my will & pleasure only Given under my hand & Seale at Fort William this 27th day of decemb: 1689

Jacob Leisler

By the Lieu: Govern: & Comand: in
Chief &c.

Whereas out of good opinion & Conceive of your Courage Loyalty & Conduct I have thought fit to Constitute & appoint you Jean Janse to be Cornet of the Foot Comp: belonging to Staten Island in Kings County on Long Island You are therefore carefully & diligently to discharge ye duty of Cornet by exercising ye said Comp: in Armes & keeping them in Good Order & discipline both officers & Soulders hereby willing & Commanding them to obey you as their Cornet & you are likewise to observe & follow such Orders & directions as you shall from time to time receive from your Superior officers according to ye Rules & discipline of warr pursuant to ye Trust reposed in you & this Commission to Continue during my will & pleasure only Given under my hand & Seale at Fort William this 27th of decemb: 1689

Jacob Leisler

By the Lieu: Govern: and
Commander in Chief &c.

Whereas out of the good opinion & conceive of ye prudence, diligence & integrity I have thought fit to Constitute & appoint you Charles Wessels Gent: to collect & receive & receipt for the City & County of New yorke by Vertue of an act of Assembly made Anno 1683 under Seale of the Receiver Generall of his Maties Revenue within this Province whose orders & instructions from time to time, you are to follow & observe during your true power & authority to act, do, and execute things to behave yor selfe accordingly, as one in such an office may and ought. And this Commission to Continue till I receive further orders from King William & Queen Mary Given under my hand & Seale at Fort William in New yorke the 17th day of December 1689

Jacob Leisler

By the Lieu[t] Govern[r] & Com[r] in Chief &c.

Whereas out of good opinion I conceive of your Courage Loyalty & Conduct I have thought fitt to Constitute & Appoint You Thomas Lawrence Esq[r] to be Lieu[t] of a Foot Company belonging to Brooklin in Kings County on Long Island whereof Michael Hart late Lieu[t] of s[d] Foot Company belonging to New Utrecht in Kings County on Long Island is Capt[n] These are therefore Carefully & Diligently to discharge the duty of a Lieu[t] by Exercising s[d] Company in Armes & keeping them in Good Order & Discipline & Souldiers thereby willing & Commanding them to obey You as their Lieu[t] & You are likewise to Observe & Follow such Orders & Directions as You shall from time to time Receive from s[d] Capt[n] & other Your Superiour Officers according to the Rules & Discipline of Warr Pursuant of the Trust Reposed in You by this Commission to Continue during my will & Pleasure only Given under my hand & Seale at Fort William this 27th of September 1689

Jacob Leisler

By the Lieu[t] Govern[r] & Comand[r] in Chief &c.

Whereas out of good Opinion I Conceive of Courage Loyalty & Conduct I have thought fitt to Constitute & Appoint you Gilbert Hendricks to be Ensigne of a Foot Company belonging to Brooklin in Kings County on Long Island where Michael Hart late Capt[n] is Capt[n] These are therefore Carefully & Diligently to discharge the Duty of an Ensigne & you are likewise to Observe & Follow such Orders & Directions as You shall from time to time Receive from your said Capt[n] & other your Superiour Officers according to the Rules & Discipline of Warr Pursuant of the Trust Reposed in You by this Commission to Continue During my will & Pleasure only Given under my hand & Seale at Fort William this 27th of September 1689

Jacob Leisler

X Some Being Left out Yet now on the Same Same as usuall

By the Lieu[t] Govern[r] & Comand[r] in Chief &c.

Whereas out of good Opinion I Conceive of the Courage Loyalty & Conduct I have thought fitt to Constitute & Appoint You Jaquet Castelyar Souldier to be Lieu[t] of a Foot Company belonging to New Utrecht in Kings County on Long Island whereof Jan Dorlon is Capt[n] These are therefore Carefully & Diligently to discharge the duty of a Lieu[t] by Exercising s[d] Company in Armes & keeping them in good Order & Discipline & Souldiers thereby willing & Commanding them to obey You as their Lieu[t] & You are likewise to Observe & Follow such Orders & Directions as You shall from time to time Receive from s[d] Capt[n] or other Superiour Officers according to the Rules & Discipline of Warr Pursuant of the Trust Reposed in You by this Commission to Continue During my will & Pleasure only Given under my hand & Seale at Fort William this 27th of December 1689 in the first year of their Majesties Reigne

Jacob Leisler

By the Lieu.t Govern.r &
Comand.r In Chiefe &c.

Whereas out of Sp.l good opinion I Conceive of Your Courage Loyalty & Conduct I have thought fit to Constitute & apoint you Joast V. Brunt to be Leiftenant of a Foot Comp.a belonging to New Utrecht in Kings County on Long Island vizt. of Jan Stanch in Cap.t Command & you are therefore Carefully & Deligently to discharge the Duty of a Leiftenant by Exercising Said Comp.a & keeping them in good order & discipline Obeying & Observing such Orders & Directions as you shall from time to time Receive from your Superiors or other your Superior Officers According to the Rules & discipline of War Expected from you & this Commission to Continue during my will & Pleasure Only Given under my hand & Seale at Fort William this 9.th day of Decemb.r 1689.

Jacob Leisler

By the Lieu.t Govern.r & Comand.r In Chief &c.

Whereas out of Sp.l good opinion I Conceive of Your Courage Loyalty & Conduct I have thought fit to Constitute & apoint You Jan Leuncfe van Dyckhuyse to be Lieut.t of a Foot Comp.a Belonging to that Island in Kings County on Long Island whereof Coert Stoffelsen is Capt.t You are therefore Carefully & Deligently to discharge the Duty of a Lieut.t by Exercising said Comp.a in Armes & keeping them in Good Order & Discipline Obeying & Observing such Orders & Directions as you shall from time to time Receive from your Said Capt.t or other your Superior Officers According to the Rules & Discipline of War Expected from you & this Commission to Continue During my will & Pleasure Only Given under my hand & Seale at Fort William this 9.th day of Decemb.r 1689.

Jacob Leisler

Fort in New York Jan.y 9.th 1689.

By y.e Lieut. Govr. & Comand.r in Chief &c.

Whereas there is a Commission issued for the Kings Court to be held monthly Courts in the respective Townes thereunto belonging to decide all controversyes to the Value of forty shillings & upon further search there being a Cask of Gunpowder with the said Court to deliver unto the Value of three pounds to wch they are to have especiall regard:

These are to impower the Justices of the respective Townes to Publish the same and that they are under pain of the high displeasure of their Majesties Government & Law to deny any person or persons Legall Warrants at what hour needed there daily thereto, & also not

By the Lieu.t: Governo.r & Councill &c.

Whereas there was an Order published by y.e Lieu.t Gov.r & Councile (Bearing date y.e 16.th of decem.r Last) to give notice of y.e Customes & Accise Granted by Act of Assembly 1683 have & do remain in full force, & y.t all psons were required to observe y.e same —

These are to Certifie all whome it may concerne y.t M.r James Wells is appointed
N:129 to Collect & receive y.e Accise for y.e Citty, & County of New York Granted by an Act of Assembly 168
and doth keep an office for y.e same purpose within y.e Dutch house of this Citty to w.ch all psons —
Concerned are desired to repaire Given under my hand y.e 10.th day of Jan.r 168 9 —

Jacob Leisler

By the Lieu.t: Governr: & Councell &c.

Whereas the late King James the Second &c. having abdicated the Governem.t of England &c. & the
Throne being thereby Vacant, in whose Stead his highnesse y.e prince of Orange is become our most Gracious —
King & Soveraigne, Wee having received his Ma.ties Order for Governing this province of New york willing &
Requiring us to do & performe all things y.t shall be found Nessessary for y.e Kings service &c. & whereas diverse
officers both Civill & Military have Commissions from y.e late Governo.r Sr Thomas Dongan Kn.t Edmund Andros
wch they Vindicate & lyet to this day assert & maintaine to be of force & Vertue as appeares in an Especiall —
manner under y.r hand & Seale of Col.o N: Bayard dated 20: octob.r last asserting y.e authority of y.e late K. James
and his Governo.rs although it is manifest that they are illegall / to y.e great prejudice of his Ma.tie King William
right, Interest, & Sovereignty of this his s.d Province Likewise pernicious & dangerous to y.e Governem.t & to the
Great disquiet & discouragem.t both of y.e Order, peace & tranquillity of his Ma.ties Good Subjects herein & y.e
N:190 proper Remedies May be applied to take off y.e fears & Jealousyes thereby occasioned amongst y.e s.d subjects —
as also not Only for y.e present Ease but for future Security of y.e Kings dignity & Safety —

These are in his Ma.ties Name to Will & require all & every or any p.son or p.sons within
this province having such Commission or Commissions, Warrants, or other Instruments of power or command
either Civill or military from y.e afores.d Sr Thomas Dongan or s.d Edmund Andross upon notice of this
our order, forthwith or as Some as possible to apply themselves unto y.e Major or one Justice of y.e peace of
the Respective Countyes wherein he or they Live, & Surrender y.e same & each them who are ordered to give
Such p.son or p.sons Certificate of y.e same, Except the County & City of New york & Richmond who are to
Repaire to fort William in pursuance of this Order and all Such who shall not Comply herewith are to
be deemed & esteemed as p.sons ill affected to this Governem.t & unfit for bearing office or having
any trust reposed in them whatsoever & to be regarded as y.e case shall require
Fort W.m in New york Decemb.r 30.th 1689 Jacob Leisler

By the Lieu.t: Governd.r & Councell &c.

Whereas I am informed of s.d Books, records, & other papers relating Queens County upon Long
Island in y.e possession of William Nicolls, Andrew Gibb, Daniell Whitehead or Either of them
Sr William Nicolls being esteemed as Clarke or Register of y.e County —

N:131 These are in his Ma.ties Name King W.m Name to will & require you to make
Diligent Inquiry for all Books, Records, or other papers relating to y.e Courts of Judicature or any
ways belonging or appertaining unto y.e Trialls by Law in s.d County & in y.e possession of s.d aboundant
p.sons or any others Whatsoever y.e same to demand & require receive, & in Case of Refusall by force
to seize Compell & obtaine y.e same & deliver unto Daniell Denton wch he is authorized York or
Register for y.e s.d County taking an Inventary & Receipt for y.e same and in so doing this shall be
Sufficient Warrant Given under my hand & Seale at fort William in New York Jan.r the 7.th
1689/90

Jacob Leisler

To M.r John Coe Sheriffe of Queens
County on Long Island —

By the Lieu.t Governo.r & Commander in Chief &c.

Whereas out of y.e good Opinion I Conceive of your Courage Loyalty & Conduct I have thought fit to constitute & appoint you Dirk Jans. to be Ensigne of y.e foot Company belonging to Flatlands in Kings County on Long Island Whereof Coert Stevense is Capt. you are therefore carefully & diligently to discharge the
ff. 132 — Duty of an Ensigne by Exercising y.e Company in Armes & Keeping them in good order & discipline —
both officers & Soildjers, hereby Willing & Commanding them to Obey you as their Ensigne & you are —
Likewise to observe & follow such Orders & directions as you shall from time to time Receive from —
your S.d Capt. or other your Superior officers according to y.e Rules & discipline of Warr pursuant to the
trust Reposed in you & this Commission to Continue during my Will & pleasure only, Given under
my hand & Seale at Fort William this 27.th Day of decemb.r 1669 — Jacob Leisler

By the Lieu.t Governo.r & Commander in Chief &c.

Whereas out of y.e good Opinion I Conceive of your Courage Loyalty & Conduct I have thought fit to
Constitute & apoint you Michiel Palmitier to be Lieu.t of y.e foot Company belonging to Buswick
in Kings County on Long Island Whereof Joost Rooseuyt is Capt. you are therefore carefully & diligently
to discharge y.e Duty of a Lieu.t by Exercising y.e Company in armes & keeping them in good order &
ff. 133 discipline both officers & Soildjers, hereby Willing & Commanding them to Obey you as their Lieu.t and
you are likewise to observe & follow such orders & directions as you shall from time to time Received
from your S.d Capt. or other your Superior officers according to y.e Rules & discipline of Warr pursuant
of y.e trust Reposed in you & this Commission to Continue during my Will & pleasure only, Given
under my hand & Seale at Fort William this 27.th Day of decemb.r 1669 —
Jacob Leisler

By the Lieu.t Governo.r & Commander in Chief &c.

Whereas out of y.e good opinion I Conceive of your Courage Loyalty & Conduct I have thought fit to —
constitute & appoint you Dirk Volkertse to be Ensigne of y.e foot Company belonging to Buswick in —
Kings County on Long Island Whereof Joost Rooseuyt is Capt. you are therefore carefully & diligently to
discharge y.e Duty of an Ensigne by Exercising y.e Company in armes & keeping them in good —
ff. 134 order & discipline both officers & Soildjers, hereby Willing & Commanding them, to Obey you —
as their Ensigne & you are likewise to observe & follow such orders & directions as you shall from
time to time Receive from your S.d Capt. or other your Superior officers according to y.e Rules and —
discipline of Warr pursuant to y.e trust Reposed in you & this Commission to continue during my —
Will & pleasure only, Given under my hand & Seale at Fort William this 27.th Day of decemb.r 1669
Jacob Leisler

By the Lieu.t Governo.r & Comand.r in Chief &c.

Whereas out of y.e good opinion I Conceive of your Courage Loyalty & Conduct I have thought fit to
constitute & appoint you Daniel Leech to be Lieu.t of y.e foot Company belonging to Gravesand in —
Kings County on Long Island Whereof Nicolaes Stilwell is Capt. you are therefore carefully & diligently
to discharge y.e Duty of a Lieu.t by Exercising y.e Company in armes & keeping them in good order & discipline
ff. 135 both officers & Soildjers hereby Willing & Commanding them to Obey you as their Lieu.t & you are likewise
to observe & follow such orders & directions as you shall from time to time Receive from your S.d —
Capt. or other your Superior officers according to y.e Rules & discipline of Warr pursuant to y.e trust —
& Reposed in you & this Commission to continue during my Will & pleasure only, Given under —
my hand & Seale at Fort William this 27.th Day of decemb.r 1669 — Jacob Leisler

By the Lieut. Governr & Commander in Chief &c.

Whereas I am of y^r good opinion I conceive of your Courage Loyalty & Conduct I have thought fit to constitute and appoint you Jochem Gulick to be Ensigne of ye foot Company belonging to Gravesand in King County on Long Island Whereof Nicolaes Stilwell is Capt: your are therefore carefully & diligently to discharge ye duty of an Ensigne by exercising ye said Company in armes & keeping them in good order & discipline both officers and Soudjers hereby Willing & Commanding them to obey you as their Ensigne & you are likewise to observe and follow such order & directions as you shall from time to time Receive from your s^d Capt: or other your Superior officers according to ye Rules & discipline of Warr pursuant to ye said Reposed in you & this Commission to Continue during my Will & pleasure Only, Given under my hand & Seal at Fort William this 27th day of Decemb^r 1689

Jacob Leisler

A: 136

By the Lieut. Governr & Counsell &c.

Whereas Colonell Nicolaes Bayard of this County hath Committed high Misdemeano^rs against his Mat^ies Authority on this Counsell as appeares by his hand & Seale by writing bearing Date the fourteenth day

These are in his Maties name King William & Queen Mary to will & require You to apprehend ye Body of said Bayard wheresoever he is to be found & in whatsoever place he may be Suspected & fained to Breake open or by any other violence may way be him in Case of Resistance or Concealment & his said Body before one to bear or Cause to be brought & all & whome shall oppose or any wise resist or endeavour to impeede this Order all officers both Military & Civill are hereby strictly required to aid & assist You herein as they will answer ye Contrary at their utmost Perill Given under my hand & Seale at Fort William in New York January 17th 1689

Jacob Leisler

The Same for Stephanus van Cortlandt
The Same for Anthony Brockholst
The Same for Peter Jacobse Marius
The Same for William Merritt
The Same for Robert Reed —

By the Lieu^t Govern^r & Comand^r In chief &c.

Whereas I am of ye good opinion I conceive of your Courage Loyalty & Conduct I have thought fit to Constitute & appoint you Jeremiah Blackburne to be Lieu^t of ye Foot Comp^a belonging to Oyster town in queens County on Long Island Whereof Content Litts is Capt: you are therefore carefully & diligently to discharge ye duty of a Lieu^t by exercising ye Comp^a in armes & keeping them in good order & discipline both officers & Soudjers hereby willing & Commanding them to obey you as their Lieu^t & you are likewise to observe & follow such order & directions as you shall from time to time receive from your s^d Capt: or other your Superior officers according to ye Rules & discipline of Warr pursuant to ye said Reposed in you & this Commission to Continue during my will and pleasure only Given under my hand & Seale at Fort William this 27th day of Jany 16[illegible]

Jacob Leisler

A: 137

By the Lieu.t Govern.r & Comand.r in Chiefe &c.

Whereas out of y.r good opinion & Confidence of your Courage Loyalty & Conduct I have thought fitt to Constitute & appoint You Jeremiah Dummer Esq.r Captaine of y.e foot Comp.a belonging to Hamstead in Queens County on Long Island where of Joseph Smith is Capt.t You are therefore Carefully & diligently to discharge y.e Duty of Capt.t in w.ch by Recruiting & Keeping them in good Order & Discipline both officers & Soulders hereby willing & Commanding them to obey You as their Capt.t & You are likewise to observe & follow such Orders & Directions as You shall from time to time receive from your Superiour officers according to y.e Rules & Discipline of Warr pursuant to y.e Trust reposed in You & this Commission to Continue during my will & pleasure Given under my hand & Seale at Fort William this 2 day of January 1709/10

Jacob Leisler

By the Lieu.t Govern.r & Comand.r in Chiefe &c.

Whereas out of y.r good Opinion & Confidence of your Courage Loyalty & Conduct I have thought fitt to Constitute & appoint You Robert Lodge to be Captaine of y.e foot Comp.a belonging to Hempstead in Queens County on Long Island whereof Jonathan Hicks is Capt.t You are therefore Carefully & diligently to discharge y.e Duty of a Capt.t by Recruiting & Keeping them in good order & discipline both officers & Soulders hereby willing & Commanding them to Obey You as their Capt.t & You are likewise to observe & follow such Orders & Directions as You shall from time to time receive from your said Superiour Officers according to y.e Rules & discipline of Warr pursuant to y.e Trust reposed in You & this Commission to Continue during my will & pleasure Given under my hand & Seale at Fort William this 2 day of January 1709/10

Jacob Leisler

By the Lieu.t Govern.r & Comand.r in Chiefe &c.

Whereas out of y.r good opinion & Confidence of your Courage Loyalty & Conduct I have thought fitt to Constitute & appoint You Richard Gildersleeve to be Lieut.t of y.e foot Comp.a belonging to Hempstead in Queens County on Long Island where of Joseph Smith is Capt.t You are therefore Carefully & diligently to discharge y.e Duty of a Lieut.t by Exercising y.e said Comp.a in Armes & Keeping them in good order & discipline both officers & Soulders hereby willing & Commanding them to obey You as their Lieut.t & You are likewise to observe & follow such Orders & Directions as You shall from time to time receive from your Superiour officers according to y.e Rules & discipline of Warr pursuant to y.e Trust reposed in You & this Commission to Continue during my will & pleasure Given under my hand & Seale at Fort William this 10 day of January 1709/10

Jacob Leisler

By the Lieu.t Govern.r & Comand.r in Chiefe &c.

Whereas out of y.r good opinion & Confidence of your Courage Loyalty & Conduct I have thought fitt to Constitute & appoint You Thom.s Lawrence to be Capt.t of a Troop of horse in Queens County on Long Island You are therefore Carefully & diligently to discharge y.e Duty of a Capt.t by Inlisting & keeping them in Armes & keeping them in good order & discipline both officers & Soulders hereby willing & Commanding them to obey You as their Capt.t & You are likewise to observe & follow such Orders & Directions as You shall from time to time receive from your said Superiour officers according to y.e Rules & discipline of Warr pursuant to y.e Trust reposed in You & this Commission to Continue during my will & pleasure Given under my hand & Seale at Fort William this 10 day of January 1709/10

Jacob Leisler

By the Lieu.t Govern.r & Comand.r In Chief &c.a

Whereas out of y.r good opinion I conceive of your Courage Loyalty & Conduct I have thought fitt to Constitute & appoint You Jonathan Smith to be Lieu.t of y.e Troop of Horse for Queens County on Long Island vice to John Lawrence in Capt.n You are therefore Carefully & Diligently to discharge y.e Duty of s.d Lieu.t by Exercising y.e Troop in Arms & keeping them in good order & Discipline & to Obey & Observe such Orders & Directions as You shall from time to time Receive from Your Capt.n or other Your Superiors officers According to y.e Rules & Discipline of War Pursuant to y.e Trust Reposed in You & this Commission to Continue during my Will & Pleasure only Given under my hand & Seale at Fort William this 10.th day of Jan.y 1691/2

Jacob Leisler

By the Lieu.t Govern.r & Comand.r In Chief &c.a

Whereas out of y.r good opinion I conceive of Your Courage Loyalty & Conduct I have thought fitt to Constitute & appoint You Daniel Lawrence to be Ensigne of y.e Troop of Horse in Queens County on Long Island vice to John Lawrence in Capt.n You are therefore Carefully & Diligently to discharge y.e Duty of s.d Ensigne by Exercising y.e said Troop in Arms & keeping them in good order & Discipline & to Obey & Observe such Orders & Directions as You shall from time to time Receive from Your Capt.n or other Your Superiors officers According to y.e Rules & Discipline of War pursuant to y.e Trust Reposed in You & this Commission to Continue during my Will & Pleasure only Given under my hand & Seale at Fort William this 10.th day of January 1691/2

Jacob Leisler

By the Lieu.t Govern.r & Comand.r In Chief &c.a

Whereas out of y.r good opinion I conceive of Your Courage Loyalty & Conduct I have thought fitt to Constitute & appoint You Charles Morgan to be Quarter Master of y.e Troop of Horse in Queens County on Long Island vice to John Lawrence in Capt.n You are therefore Carefully & Diligently to discharge y.e Duty of s.d Quarter Master by Exercising y.e said Troop in Arms & keeping them in good order & Discipline & to Obey & Observe such Orders & Directions as You shall from time to time Receive from Your said Capt.n or other Your Superiors officers According to y.e Rules & Discipline of War pursuant to y.e Trust reposed in You & this Commission to Continue during my Will & Pleasure only Given under my hand & Seale at Fort William this 10.th day of January 1691/2

Jacob Leisler

By the Lieu.t Govern.r & Commander in Chief &c.a

Whereas out of y.r good opinion I conceive of your Courage Loyalty & Conduct I have thought fitt to Constitute & appoint You Jeffry Theunissen Van Tost to be Lieu.t of one of y.e Foot Company in y.e County of Richmond upon Staten Island whereof Cornelis Corsen is Capt.n You are therefore Carefully & diligently to discharge y.e duty of a Lieu.t by Exercising the s.d Company in Armes & keeping them in good order & discipline both officers & Soldiers hereby Willing & Commanding them to Obey you as their Lieu.t & you are Likewise to observe & follow such orders & directions as you shall from time to time receive from your s.d Capt.n or other your Superior officers according to y.e Rules & discipline of Warr pursuant of y.e Trust reposed in you & this Commission to Continue during my Will & pleasure only given under my hand & Seale at Fort William this 19.th day of decemb.r 1689

Jacob Leisler

To the Lieu.t Governo.r & Commander in Chief &c

By Virtue of the authority derived unto unto mee I doe hereby authorize & Empower you Jacob Corbet to be Clerk & Register for y.e County of Richmond on Staten Island
N. 146 given you full power & authority to Act & officiate therein as a Clerk May or ought to
V doe, and this Commission to Continue till I receive farther orders from his Matie King
William given under my hand & Seale this 18.th day of Decemb.r 1689 at Fort William
in N. york —

Jacob Leisler

William by the grace of God of England, Scotland ffrance & Ireland K.ng &c.d
of ffaith &c to Peter de La Noy Esq.r one of y.e Judges of y.e Court of Oyer & terminer & gen.ll goale delivery
for lands Creekman, Johannes vervelije John henderickse Kruyn Benjamin Blagge Abraham
Johnson John Spratt Cornelis Abrits & Jeremias Tuyser Esq.rs Greeting Know Ye
that wee have assigned You & any three or more of you whereof y.e said Peter & La Noy Judge of y.e said
Court of Oyer & terminer to be one to Inquire by y.e oath of good & Lawfull men of y.e City & —
County of N. York & by other ways Manner & methods by wch & whereby may be y.e better knowne
& all & singular matters & articles within Libertyes or out of all Manner of Treasons Misprisions of treasons Murthers
Homicides felonyes Conspiracys & all other Crimes offences & Injuries whatsoever & all those
Accessaries within y.e said City & County aforesd by whome soever or in what Manner soever
had done perpetrated or committed & by whome to whome & with whome when in what
Manner & of how & of other circumstances aforesd & any thing concerning the
same & y.e said treasons & felonyes & all other y.e premisses for that Crime to Hear Try &
determine according to y.e Lawes of this our Province & the Laws & Customes of our King dome
of England And therefore wee Command You that You or any three of You whereof y.e said
Peter de La Noy Judge of y.e said Court of Oyer & terminer & Ogen.ll Goale delivery do Sit the one
& twenty
N. 147 on wednesday next being y.e 29.th day of January Instant to be held at y.e City hall of the said City
County & N. York Make diligent Inquiry into y.e premisses & all & singular y.e said
premisses to Hear try & determine according to the manner & forme aforesaid &
appurtenances & to Justice according to Lawes of this Province & Customs
of our Kingdomes of England Wee have therefore Commanded y.e Sheriffe of y.e said City & County
by y.e said 29.th day of January or aforesd to Cause to Come before You such & so many
good & Lawfull Men of this Bayliwick as well without Liberty as within
by whome y.e Truth of y.e things may be better known & Inquired In Testimony
whereof wee have Caused y.e Great Seale of y.e said Province to be affixed at Fort William
the 18.th of January 1689 & in y.e first Year of our Reigne —

Jacob Leisler

William by ye grace of God of England Scotland ffrance & Ireland K.ng defend &c To all to whom &c Know yee that we have assigned You & any Two of You whereof Peter d'Lacy Judge of ye Said Court of Oyer & Terminer to be one to Inquire by ye oath of good & Lawfull men of Queens County & by other Ways & Meanes Methods & Wayes that may be ye better Knowne & well within Liberty & without & all Manner of Treasons Misprisions of Treasons Murthers Homicides Felonyes Conspiracyes & all other Crimes offences & Injuries what soever & of their Aydors within Said County & how whom & in what manner & when & where & how & in other Articles & Circumstances & every thing Concerning ye Same & ye Said Persons Delinquents & all other ye premisses but this time to Hear this & determine according to ye Laws & Customs of this our Province & ye Lawes & Customs of ye Kingdome of England And therefore we Command You & any Two of You whereof Peter d'Lacy Judge of our Court of Oyer & Terminer & Our Gaol delivery to be one that You or any Two of You whereof Peter d'Lacy Judge of our Court of Oyer & Terminer & Our Gaol delivery to be one & Keeper of Our Gaol delivery to be held on Wednesday next being ye 15th of January Instant to be holden at ye Court House in Queens County & make diligent Inquiry into ye Premisses & all & Singular ye Premisses to Hear try & determine & Doe & Cause & Performe as Justice according to ye Laws & Statutes of this our Province & also ye Laws & Customs of ye Kingdomes of England & Wee have thereby Commanded ye Sheriffe of Said County or his Deputy that at certain dayes & places in ye Said County before You or any Two of You whereof Peter d'Lacy Judge of our Court of Oyer & Terminer & Our Gaol delivery to be one ye 15th day of January next at Queens Court House in Queens County aforesaid he Cause to Come Twenty & four & forty good & Lawfull men of his Bayliwick as well Freeholders Burgers & Inhabitants as others of all & Singular ye premisses & of all & Singular ye Premisses to them or any Two of them whereof Peter d'Lacy Judge of our Court of Oyer & Terminer & Our Gaol delivery to be one shall be given in Charge by ye Said Sheriffe or his Deputy that they be then & there before You or any Two of You whereof Peter d'Lacy Judge of our Court of Oyer & Terminer & Our Gaol delivery to be one ready to doe their Office in ye premisses & that ye Said Sheriffe have then & there ye Names of ye Jurors & this Writt & Warrant & Commission & Hereof make Return & Publick Proclamation shall be made by ye Said Sheriffe or his Deputy that all those who will Sue for our Lord ye King before You or any Two of You whereof Peter d'Lacy Judge of our Court of Oyer & Terminer & Our Gaol delivery to be one against any ye Persons Delinquents in ye premisses or any of them may then & there Come & Prosecute them for Justice & that ye Said Sheriffe have then & there ye Names of ye Sureties

By the Lieut: Govern: & Command: in Chief &c.

Whereas I am of good opinion & Confidence of your Courage Loyalty & Conduct I have thought fitt to Constitute & appoint You John Hoyle Esqr to be Capt: of one of the Companies belonging to Jamaica in Queens County I do therefore hereby require & Command You to take upon You the Duty of a Capt: by Receiving into Pay & Entertainment the Soldiers of the Company thereunto belonging & duly exercising them in Martiall Discipline & keeping them in good Order & Discipline & Such Officers & Soldiers hereby Willing & Commanding to Obey You as their Capt: & You are likewise to Observe & follow Such Orders & directions as You shall from time to time receive from Your Superiour Officers according to the Rules & Discipline of War & Pursuant to the Trust Reposed in You & this Commission to Continue during my Will & Pleasure Only Given under my Hand & Seale at Fort William this 15th of January 16[illegible]

Jam[illegible] Leisler

fo 181

By the Lieut: Govern & Command: in Chief &c.

Whereas I am of good opinion & Confidence of your Courage Loyalty & Conduct I have thought fitt to Constitute & appoint Mr Richard Osborne to be Capt: of a Foot Company belonging to Madamanock in Queens County You are therefore Carefully & Diligently to discharge the Duty of Capt by Receiving & Entertaining & keeping all in good Order & Disciplined both Officers & Soldiers hereby Willing & Commanding to Obey You as their Capt & You are Likewise to Observe & follow Such Orders & directions as You shall from time to time receive from Your Superiour Officers According to the Rules & Discipline of War & Pursuant to the Trust Reposed in You & this Commission to Continue during my Will & Pleasure Only Given under my Hand & Seale at Fort William this 16th of January 16[illegible]

fo 158

Jam[illegible] Leisler

By the Lieut: Govern: & Command: in Chief &c.

Whereas I am of good opinion & Confidence of your Courage Loyalty & Conduct I have thought fitt to Constitute & appoint Mr John Hoyle to be Lieut: of a Foot Company belonging to Madamanock in Queens County & Whereas Richard Osborne is Capt: of the same Foot Company I do therefore hereby require & Command You to take upon You the Duty of a Lieut by Receiving & Entertaining the Soldiers of the Company thereunto belonging & duly exercising them in Martiall Discipline & keeping them in good Order & Discipline & Such Officers & Soldiers hereby Willing & Commanding to Obey You as their Lieut & You are Likewise to Observe & follow Such Orders & directions as You shall from time to time receive from Your Superiour Officers According to the Rules & Discipline of War & Pursuant to the Trust Reposed in You & this Commission to Continue during my Will & Pleasure Only Given under my Hand & Seale at Fort William this 16th of January 16[illegible]

fo 159

Jam[illegible] Leisler

By the Lieut: Govern: & Command: in Chief &c.

Whereas I am of good opinion & Confidence of your Courage Loyalty & Conduct I have thought fitt to Constitute & appoint Mr Joseph Sutton Junior to be Ensigne of the Foot Company belonging to Madamanock in Queens County I do therefore hereby require & Command You to take upon You the Duty of an Ensigne by Receiving & Entertaining & keeping all in good Order & Disciplined both Officers & Soldiers hereby Willing & Commanding to Obey You as their Ensigne & You are likewise to Observe & follow Such Orders & directions as You shall from time to time receive from Your Said Capt & other Your Superiour Officers According to the Rules & Discipline of War & Pursuant to the Trust Reposed in You & this Commission to Continue during my Will & Pleasure Only Given under my Hand & Seale at Fort William this 16th of January 16[illegible]

fo 154

Jam[illegible] Leisler

By the Lieu.t Joven.r & Comand.r in Chiefe &c.

Whereas out of good opinion & Confidence of your Courage Loyalty & Conduct I have thought fitt to Constitute & appoint you Captaine of a Troope of horse in Kings County in Long Island You are therefore carefully & diligently to discharge your duty as Captaine in Leading & Exercising the Troope in Armes & Keeping them in good Order & discipline both Officers & Soldiers thereof hereby Willing & Commanding them to obey you as their Capt.n & You are likewise to observe & follow such Orders & Directions as you shall receive from time to time from your Superior Officers & according to the Rules & discipline of Warr & for the better Preservation of the Peace. Given under my hand & Seale at Fort William this 23.d day of January 168$\frac{5}{6}$

fo 155

Allo Leiftt.

By the Lieu.t Joven.r & Comand.r in Chiefe &c.

Whereas out of good opinion & Confidence of your Loyalty & Conduct I have thought fitt to Constitute & appoint you Gerret Roelofse Bloothoof to be Leiftenant of a Troope of horse in Kings County on Long Island under the Command of Capt.n Martense & you are therefore carefully & diligently to discharge your duty as Leiu.t by Exercising the Troope in Armes & Keeping them in good Order & discipline both Officers & Soldiers thereof hereby Willing & Commanding them to obey you as their Lieu.t & You are likewise to observe & follow such Orders & Directions as you shall receive from time to time from your Superior Officers according to the Rules & discipline of Warr & for the better Preservation of the Peace. Given under my hand & Seale at Fort William this 23.d day of January 168$\frac{5}{6}$

fo 156

Allo Leiftt.

By the Lieu.t Joven.r & Comand.r in Chiefe &c.

Whereas out of good opinion & Confidence of your Courage Loyalty & Conduct I have thought fitt to Constitute & appoint you Joseph Kessman to be Cornet of a Troope of horse in Kings County in Long Island under the Command of Capt.n Martense & you are therefore carefully & diligently to discharge your duty as Cornet by Exercising the Troope in Armes & Keeping them in good Order & discipline both Officers & Soldiers thereof hereby Willing & Commanding them to obey you as their Cornet & You are likewise to observe & follow such Orders & Directions as you shall receive from time to time from your Superior Officers according to the Rules & discipline of Warr & for the better Preservation of the Peace. Given under my hand & Seale at Fort William this 23.d day of January 168$\frac{5}{6}$

fo 157

Sam.ll Leiftt.

By the Lieu.t Joven.r & Comand.r in Chiefe &c.

Whereas out of good opinion & Confidence of your Courage Loyalty & Conduct I have thought fitt to Constitute & appoint you Samuell Leiftt to be Quarter Master of a Troope of horse in Kings County on Long Island under the Command of Capt.n Martense & you are therefore carefully & diligently to discharge your duty as Quarter Master by Exercising the Troope in Armes & Keeping them in good Order & discipline both Officers & Soldiers thereof hereby Willing & Commanding them to obey you as their Quarter Master & You are likewise to observe & follow such Orders & Directions as you shall receive from time to time from your Superior Officers according to the Rules & discipline of Warr & for the better Preservation of the Peace. Given under my hand & Seale at Fort William this 23.d day of January 168$\frac{5}{6}$

fo 158

Allo Leiftt.

Seal Warrant to the Lieut. Govern. & Council

Whereas the Records & other papers belonging to the County of Yorkshire
late Complts in Queens County in Long Island are detained by Mr Daniel Whitehead Esqr &
Andrew Gibb late Sheriffe of the said County refusing according to his duty to deliver the same
by Complaints of Sundry persons assembled

These are in his Majesties name to will & require all officers
Civil & Military & others to whome they shall & shall subsistance to make diligent search & inquiry for the
same in all places where you may suspect them to be & same to take & deliver unto Daniel
Denton Gent Clarke of the County & Thomas Sharpe of Hempstead & Andrew Gibb & them safely & securely to keep
in case he doth not deliver up & cause to be delivered the said Records & Papers & whatsoever
shall oppose & resist you in this Service of this trust & same to cause to be brought before me
Esqr & Council to answer their contempt & all offenders are hereby to be aiding &
assisting unto you in the premisses & the same & every part thereof to execute according to
the tenor & true meaning of these presents Given under my hand & seale at Fort James
in New Yorke this 15th day of March in the first yeare of his Majesties Reigne &c

1664

To Justices & Constables & other officers belonging to the respective Townes & Villages upon Long Island

Jacob Leisler

By the Lieut Governour &c

Whereas Mr Robert Bridges hath obtained an order under the Seale of this Office for Eliz Jones
to Enjoy quiet possession of the late dwelling house & Seate of Mr Richard deceased —
& Contrary to the true Intent & meaning of the said order the said Bridges hath Ejected Turned
out of possession the said Jones & threatneth to Eject & Cast out the Children of the deceased if they Come to Look after
their Estate into the house & Seate Wherefore Charles Castle & take Care for the preservation of the same

Castle & take Care for the preservation of the same

These are in his Majesties name to will & require You the Sheriffe
of the County of Queens County & any other person to whom these presents shall come or any
of his Relations that pretend to Live in the House & premises of the said Land or any
part thereof, But that the said order shall remain in full force & vertue as before mentioned
order granted but that the Children aforesaid be left in quiet possession of the premises
shall & ought by Law soe to be & remain Given under my hand & Seale at Fort James
this 15th day of January 1689

Jacob Leisler

By the Lieut Governor &c

Whereas Capt Jeremiah Clawson of Jamaica hath desired my Liberty & License to
purchase of the Indians a certaine parcell of Land lying & being at Rockaway upon the South
Shore within this Island, being bounded on the West with the great River & Neck of Land
called on the East side by a Creek or River of Water called Rosedale & on the North side by
a great River on the South side with an arm of the great River aforesaid with all Rights Privileges
purchased or to be had of the Indians: These may certify that the said Jeremiah Clawson hath Leave Liberty
& Liberty & License to purchase of the Indians the said parcell of Land bounded as before
expressed & to any other part of said purchase to the Under Officers Justices of the Peace
or Justices of the Peace for the time being & all others whom it may concern & Justices
to the Sheriff & Generall of this Province are hereby Required to Survey the said Tract of Land
& Make a Draft thereof into the Secretary's Office for the Records there to remain
In Witness whereof I have hereunto Set my hand & Seale at Fort William Henry the 25th day of Jan: 1689 —

Jacob Leisler

New yorke ss.

By the Lieut Governo & Councell &c

Whereas a Warrant hath beene issued by Richard Ponton & Edward Waters Justices for the County of Westchester to secure certaine goods & Chattells now in the house of Mr John Pell — belonging to the orphants of David Osborne deceased that they may be forthcomming at the next Court of Sessions to be held at Westchester afores.d Her.d And to bring the Person of the s.d John Pell before y.e said Justices, as is expressed in y.e s.d Warrant; and y.e s.d Pell having refused the same upon pretence that it infringeth the Priviledges of his Manner —

These are in his Ma.ties Name to will & Require you y.e s.d John Pell
N:162 to Suffer & permit y.e s.d goods and Chattells to be soe secured as y.e s.d Warrant directs, and that you — make your objections before mee and Councell at New York where what is your Lawfull rights & Priviledges shall be secured and defended Given under my hand & Seale at Fort William —. January the 31.th 168½ in y.e first yeare of their Ma.ties Reigne

Jacob Leisler

By the Lieut Governo & Councell &c

Whereas I am enformed that there is Severale Barrells of Gunn powder in y.e Custody of Mr John Pell of Pelham within Westchester County —

These are desired to will & require you to make Diligent search
N:163 and enquiry for the same & what quantity you find to make a report unto mee forthwith. Given under my hand & Seale at Fort William february 1.st 168½ and in the first yeare of their Ma.ties Reigne

Jacob Leisler

By the Lieut Gov.r & Commad.r in Chief &c

By Virtue of the authority unto mee derived I doe Hereby Constitute & appoint you to be Justice of y.e peace for y.e County of Ulster during your Late power and authority to act as a Justice of y.e peace for y.e good & welfare of y.e Government & due administracon of Justice according to Law & Late & soe as the same may Concerne are strictly Charged & required to give
N:164 you due respect & obedience accordingly and this to Continue untill I receive further orders from his Ma.tie King William given under my hand & Seale at Fort William this 1.st day of feb.r 168½
Jacob Leisler

By the Lieut Gov.r & Commad.r in Chief &c

By Virtue of the authority unto mee derived I doe Hereby Constitute & appoint you to be Justice of y.e peace for y.e County of Ulster during your Late power and authority to act as a Justice of y.e peace for y.e good & welfare of y.e Government & due administracon of Justice according to Law & Late & soe as the same may Concerne are strictly Charged & required to
N:165 give you due respect & obedience accordingly & this to Continue untill I receive further orders from his Ma.tie King William given under my hand & Seale at Fort William this 10.th day of feb.r 168½

Jacob Leisler

By the Lieu.t Gov.r & Command.r in Chief &c

By Virtue of the authority unto mee derived. I doe Hereby Constitute authorize and appoint you
to be Justice of y.e peace for y.e County of Ulster giving you full
power and authority to act as a Justice of y.e peace for y.e good & welfare of y.e governm.t and due
N.r 166 administracon of Justice according to Law & all p.sons whome it may concerne are strictly charged
and required to give you due respect & obedience accordingly & this to Continue untyle I receive
further orders from his Ma.tie King William, given y.e under my hand & seale at Fort
William this 10.th of feb. 168[illegible]
90
Jacob Leisler

By the Lieu.t Gov.r & Commander in Chief &c

By Virtue of the authority derived unto mee from his Most Excell.t Ma.tie King William
I doe hereby authorize & appoint you M.r Roeloff Swartwout
to be Justices of y.e peace for y.e County of Ulster giving and granting
you y.e s.d Justices or any Three of you whereof Justice Swartwout of s.d County to be one, full power
and Lawfull authority to Keep y.e Courts of Just.e Sessions for s.d County to be Keept and houlden the
N.r 167 fourth of march Ensuing, and rule & governe all the Inhabitants within y.e s.d County according
to y.e Laws made & Established by y.e generall assembly, & practices of y.e s.d County hereby willing
and requiring all p.sons whome this may concerne to give due obedience unto you as they and
every of them will answer y.e Contrary at their Perills & for so doing this shall be to you & every
of you a sufficient Warrant & discharge, given under my hand & sealed with y.e seale of the
Province at Fort William in N.r York this 12.th day of feb. 168[illegible] and in y.e First yeare of
90
their Ma.tes Reigne
Jacob Leisler

By the Lieu.t governo.r &c.a

Whereas there is a Controversy betweene Gerrit Claesen Vechte and Mag.s Thomassen
Concerning the bounds of Certaine bounds of Certaine Land Granted by Patent under
the ~~Seale~~ hand & Seale of y.e Com.rs Andros dated September y.e 29.th 1677 the said Claesen
Complaining that he is shortned of his due

These are to order Cap.t Leonard Becket carefully to survey the said
N.r 168 and according to the Tenour of the aforesaid Patent to the Cost of your Rule & Judgm.t
and make a true returne thereof to some one of the Justices of Richmond County; The said
Gerrit Claesen Satisfying you for the same: In so doing this shall be your sufficient Warrant
given under my hand & y.e Seale at Fort William February 19: 168[illegible]
9
Jacob Leisler

By the Lieut Governr &c

Whereas Leonard Becket hath been approved of by the Common Councill of the City of New york to be a sufficient Surveyor for the City & County aforesaid — and I having a good opinion of the sd Becket who is recommended to me for such a person duely qualified for that office —

These are to authorize and empower and I doe hereby — authorize and appoint you Leonard Becket to Execute the office, and to be Surveyor of
Fo 169 the City & County of New yorke aforesd to remaine and Continue untill further order given under my hand & Seale at Fort William in New york the 14th of February 1689

Jacob Leisler

By the Lieut Governr &c —

Whereas the former Collector Mr Matthew Clarkson hath departed this Government — in a Clandestine manner contrary to his promise & Resigne sundry papers & obligacons — which were in his Custody Relating his Mats Revenue, and at present without our — power to reach him; —

These are to empower & require you Mr Roeloff Swartwout and two more of ye Justices of ye peace for his Mats County of Ulster whome you shall
Fo 170 elect to make enquiry in Whose hands any Effects of the Kings Revenue remaine, or what — persons are any wise Indebted to the sd Revenue for Excise, Quit rent, or what may thereunto belong or appertaine, the sd person or persons to Call before you and Examine upon Oath what is in their possession or they are in any sort become indebted unto ye sd Revenue and to make Returne to mee and Councill accordingly but if any refuse so to doe, the same forthwith to send Downe in safe Custody to answer for ye same at Fort William before mee and Councill for which this shall be yor Sufficient Warrant given under my hand & Seale at Fort William in N: york this 14th Day of February 1689 and in ye first yeare of his Mats Reigne

Jacob Leisler

By the Lieut Governr &c

Whereas John Jennings inhabitant in ye County of Westchester hath spoken certaine words against the Title and Dignity of ye Gracious Soveraigne King William
Fo 171 ye These are in his Mats name to Will and require you to — apprehend the Body of said John Jennings the same forthwith to bring before mee and my Councill to answer what shall be objected against him and for so doing this shall be your Sufficient Warrant Given under my hand & Seale at Fort William this — 14th Day of February Anno 1689 and in the first yeare of his gracious Reigne —

Jacob Leisler —

By the Governour &c

Whereas I have ever desired that all soe augmented through
advance of Interest of King James for mine & his then Lieutenancy &c
their Bounden duty & allegiance due to the Soveraigne Lord King
William his Soveraigne Title Crowne & Dignity

These are in his Ma[ties] name to will & require you
to Serjeant of Colonel Thomas Pongan Regt a Safeguard
with his owne hand & to apprehend Colonel Thomas Wilkes Capt
Thomas Wicks Daniel Coxe Esqr & Edward Antill & their Persons
forthwith to convey into new Castle. Given under my hand & Seale this
15th day of Feb: Anno 1689 & in the Second Yeare of the Raigne

To all Civil & Military
Officers & Sheriffs &c
in the Queens County upon
Long Island

Jacob Leisler

Fort William Feb[ruary] 15th: 1689

Gentlemen

Whereas the French have Surprised Schanectade
& killed & taken Prisoners the most of their Ma[ties] Subjects burning &
destroying all & their Houses and fearing too great a Correspondency hath been
maintained between some of the French & disaffected Persons amongst us
These are in his Ma[ties] name to will & require
you to Secure all such Persons who are reputed Papists or do
any way disaffect or resist against this Gouvernm[t] or hold or maintain
any Correspondence with the late Governour Col[o] Thomas Pongan or his
Council Civil or by Vertue of their Authority derived from King
William the Second by name Captain Wilkes to Convey to new Castle
under my hand & Seale this 15th Feb: 1689 and in the first Yeare of
their Majties Reigne

Jacob Leisler

For all Civil & Military
Officers & Sheriffs of the County
of Westchester
to Secure & Imprison
to Secure & Imprison
to Secure & Imprison
to Secure & Imprison
to Secure & Imprison

36:142(23)

By the Lt Gouernr & Commandr in Chiefe &c

Whereas I d'Yberuille have destroyed the Inhabitants & their houses at Plaisance Burning away Provisions & other Stores from whence I d'Yberuille alleadge that want of Amunition & other necessaries hath occasioned my Returne back upon this Island & to forbear the same ag.st which Seuere Seuere of d'Yberuille I have adventure to attack it yet would not be out Comander duty to god his King Interest & y.e Safety & Defence of y.e good People of this Province

These are in his Maties name to require you forthwith to take Post & giue notice to the Seuerall Militia men in your County for the Seruice & Expedition you shall be next ordered on y.e Same to assemble at y.e first Warn in Yorke where all Officers shall be taken & Entertainment giuen for their further proceedings & for your assistance herein Fail not hereof Dated at Milborne this 17th day of Feb. 1673 in the 25th Yeare of his Maties Reigne

Jacob Leisler

To the Chief Guardians Overseers & Officers Military & Civile of Queens County upon Long Island.

The abouesd Jamestowne was sent to ye Inhabitants of Thomas Laurence & others of Queens County upon Long Island & one Mr. Jamine Disbrow was sent to the Inhabitants of Hempstead

By the Lt Gouernr & Comandr in Chiefe &c

To Mr Isaac Kendricke Vellum Comandr of the Ship called the Prosperous of Boston now arrived in this Roadstead of Yorke Island

Whereas I am informed that you have on board your Ship diuers Goods & Merchandizes belonging to diuers Inhabitants of this Province which you refuse to Land without Order from the Gouernment for the Security of the Customes due to his Matie for the same Now for that I find it necessary for the preservation of the Peace & Safety of this Province that the Customes due to his Matie be duly paid & secured & that no Goods be Landed without Entry & Warrant for the same I do therefore hereby require you to forbear Landing any Goods or Merchandizes from on board your Ship without Warrant from me for the same & that you Enter in the Custome house at Yorke all such Goods as you have on board your Ship & pay the Customes due to his Matie for the same as you will answer the Contrary at your Perill Dated at Yorke this 17th day of Feb. 1673 in the 25th Yeare of his Maties Reigne

Jacob Leisler

To Isaac Kendricke
Vellum Comandr of the Ship
called the Imperiall Eagle

By the Hon[ble] Jacob Leisler &c

Whereas Complaints are Come before Mr Council that Jeremie
Selmer Thomas Bedlow & John Jennings have spoken contemptuously
Concerning Our Sou[r] King William's government in this Province

These are to require You to take Sufficient Security
that y[e] aforenamed Persons be of y[e] good behaviour & bear them selves with due
respect unto this Government for which end & purpose you are hereby
175 Impowred to Receive Entrant Money of the Persons; Given under my hand & Seal
this 1st day of Feb: A° 169 & in y[e] Second Yeare of his Ma[ties] Reigne

To the Ma[ties] Justices of y[e] Peace
& any of them for the County of
Westchester:

Jacob Leisler

By the Hon[ble] Jacob Leisler Gover[no]r & Comand[r] in Chief &c

Whereas out of the good opinion I Conceive of your Courage Loyalty & Conduct I have
thought fit to Constitute & appoint you Cornelis Caessen Cuyper to be Capt[n] of the Foot
Company belonging to the County of Orange you are therefore Carefully & diligently to
discharge y[e] Duty of the Capt[n] by Exercising y[e] Company in Armes & Keeping them in
good order & Discipline both officers & Souldiers hereby willing & Commanding
them to obey you as their Capt[n] and you are Likewise to observe and follow such
1676 orders & directions as you shall from time to time Receive from your Superior
175 officers according to y[e] Rules and discipline of Warr pursuant to the trust Reposed
in you, and this Commission to Continue during my will & pleasure onely
Given under my hand & Seale at Fort William this 1st day of Febr[uary]
1689 and in y[e] Second yeare of his Ma[ties] Reigne

Jacob Leisler

By the Lieu[t] Gov[r] & Comand[r] in Chief &c

Whereas out of y[e] good opinion I Conceive of your Courage Loyalty & Conduct I have thought
fit to Constitute & appoint you Johannes Verveelen to be Lieu[t] of y[e] Foot Company belonging
to the County of Orange whereof Cornelis Caessen Cuyper is Capt[n] you are therefore
Carefully & diligently to discharge y[e] Duty of a Lieu[t] by Exercising y[e] Company in
Armes & Keeping them in good order & Discipline both officers & Souldiers hereby
1677 willing & Commanding them to obey you as their Lieu[t] & you are Likewise to observe
& follow such orders & directions as you shall from time to time Receive from your Said
Capt[n] or y[r] Superior officers according to y[e] Rules & discipline of Warr pursuant
to the trust Reposed in you, and this Commission to Continue during my will & pleasure
onely Given under my hand & Seale at Fort William this 1st day of Febr[uary]
1689 and in y[e] Second yeare of his Ma[ties] Reigne

Jacob Leisler

By the Right Honble Governour &c

Whereas out of yr good opinion & Conceive of your Courage Loyalty & Conduct I have thought fit to constitute & appoint you the sd Jacob Leisler to be Ensigne of ye foot Company belonging to the County of Orange whereof Garret Ryersen Ryerse is Capt. you are therefore Carefully & Diligently to discharge yr duty of an Ensigne by Exercising ye sd Company in armes & keeping them in good order & discipline both officers & Souldiers hereby willing & Commanding them to obey yr Ensigne & you are likewise to observe & follow such orders & directions as you shall from time to time Receive from your sd Capt: or other your Superior officers according to ye Rules and Discipline of warr Pursuant to ye trust Reposed in you & this Commission to Continue during my will & pleasure only. Given under my hand & Seale at Fort William in yr 10th of February 1689 & in ye Second yeare of their mats Reigne

Jacob Leisler

By the Right Honble Governour &c

Whereas out of yr good opinion & Conceive of your Courage Loyalty & Conduct I have thought fit to Constitute & appoint you Edward Harrington to be Capt of a foot Company belonging to ye Militia in ye County on Long Island you are therefore Carefully & Diligently to discharge yr duty as Capt of ye said Company in armes & keeping them in good order & discipline both officers & Souldiers hereby willing & Commanding them to obey you as their Capt & you are likewise to observe & follow such orders & directions as you shall from time to time receive from your Superior officers according to ye Rules & discipline of warr Pursuant to ye trust Reposed in you & this Commission to Continue during my will & pleasure only. Given under my hand & Seale at Fort William this 19th day of February 1689 in ye Second yeare of their mats Reigne

Jacob Leisler

By the Right Honble Governour &c

Whereas out of yr good opinion & Conceive of your Courage Loyalty & Conduct I have thought fit to Constitute & appoint you Robert Hutchinson to be Lieut of ye foot Company belonging to the Militia in ye County on Long Island you are therefore Carefully & Diligently to discharge yr duty as Lieut by Exercising ye said Company in armes & keeping them in good order & discipline both officers & Souldiers hereby willing & Commanding them to obey you as their Capt & you are likewise to observe & follow such orders & directions as you shall from time to time receive from your Superior officers according to ye Rules & discipline of warr & Ensigne & ye trust Reposed in you & this Commission to Continue during my will & pleasure only. Given under my hand & Seale at Fort William this 19th day of February 1689 in ye Second yeare of their mats Reigne

Jacob Leisler

By the Lieu[t] Govern[r] & Comand[r] in Chief &c

Whereas out of good opinion & Confidence of your Courage Loyalty & Conduct I have thought fitt to Constitute & appoint you Samuel Moore to be Capt of one of the foot Comp[s] belonging to Newtowne in Queens County on Long Island you are therefore Carefully & diligently to Discharge the Duty of a Capt by Leading & Commanding the Soldiers of the said Comp[a] in Armes & Arraying them to Duty & Obedience & Commanding them to Obey you as their Capt & you are diligently to observe & follow such Orders & Directions as you shall from time to time receive from me or other your Superiour Officers according to the Rules & Discipline of War & pursuant to the Trust Reposed in you by this Commission to Continue during my will & pleasure Given under my hand & Seale at Fort William Henry this 15th day of Feb: 1693 & in the Second Year of his Majties Reigne

Jacob Leisler

By the Lieu[t] Govern[r] & Comand[r] in Chief &c

Whereas out of good opinion & Confidence of your Courage Loyalty & Conduct I have thought fitt to Constitute & appoint you Jorge Wickes to be Lieu[t] of one of the foot Comp[s] belonging to Newtowne in Queens County on Long Island whereof Samuel Moore is Capt: You are therefore Carefully & diligently to Discharge the Duty of a Lieu[t] by Leading & Commanding the Soldiers of the said Comp[a] in Armes & Arraying them in good Order & Discipline & Obedience & Commanding them to obey you as their Lieu[t] & you are likewise to observe & follow such Orders & Directions as you shall from time to time receive from said Capt or other your Superiour Officers according to the Rules & Discipline of War & pursuant to the Trust Reposed in you by this Commission to Continue during my will & pleasure Given under my hand & Seale at Fort Wm Henry this 15th Day of Feb: 1693 & in the Second Year of the Reign of our Soveraigne

Jacob Leisler

By the Lieu[t] Govern[r] & Comand[r] in Chief &c

Whereas out of the good opinion & Confidence of your Courage Loyalty and Conduct I have thought fit to Constitute and appoint you Jeremiah Moore to be Ensigne of the foot belonging to New towne in Queens County on Long Island whereof Samuel Moore is Capt: &c: Dated as aboves[d] —

Jacob Leisler

By the Lieu[t] Govern[r] & Comand[r] in Chief &c

Whereas out of good opinion & Confidence of your Courage Loyalty & Conduct I have thought fitt to Constitute & appoint Jan Hulett Cornet of a foot Comp[a] belonging to Cavalry in Queens County on Long Island &c: Dated as above[s]

Jacob Leisler

By the Lieu[t] Govern[r] & Comand[r] in Chief &c

Whereas out of good opinion & Confidence of your Courage Loyalty & Conduct I have thought fitt to Constitute & appoint Samuel Moore to be Capt of a foot Comp[a] belonging to Cavalry in Queens County on Long Island &c: Dated as above[s]

Jacob Leisler

By the Lieu[t] Govern[r] & Comand[r] in Chief &c

Whereas out of good opinion & Confidence of your Courage Loyalty & Conduct I have thought fitt to Constitute & appoint Jeremiah Moore to be Lieu[t] of a foot Comp[a] belonging to Cavalry in Queens County on Long Island whereof Samuel Moore is Capt: Dated as above[s]

Jacob Leisler

36:192(3)

By the Lieu[t] Governo[r] &c

These are in his Ma[ties] name to will & require you Major Stone with Captain [illegible]
order to y[e] Several Capt[ns] of their Respective Comp[a]s under your [illegible]
draw out, Volume & make choice of one hundth person thereout in the whole Compass of your
for y[e] Expedition of Albany &c Hereof to send perfect Lists to the Clerk of the [illegible]
Capt. Sufficient Warrant. Given under my hand & Seale at Fort [illegible]
King &c in the Second Year of his Ma[ties] Reigne

D. Sadler Clerk

To Jame[s] de Major Gerardus Beekman for Kings County
To Jame[s] de Major Thomas Laurence for Queens County

By the Lieu[t] Governo[r] &c

These are to order & Impower You Leonard Lockermans Esq[r]
to Survey & Lay out Twenty Acres of Land at Harlem & Lands of the
Line of Division between y[e] Same to the Westward of Great Kill &
Several Grants & Patents thereof in the Possione of Inhabitants
King for doing of which this Shall be Your Sufficient Warrant Given under my Hand
this 19th day of May in the Second Year of his Ma[ties] Reigne

Jacob Leisler

By the Lieu[t] Governo[r] & Comander in Chief

By virtue of y[e] Authority Derived unto mee I do hereby Constitute
Joint Williams Esqr to be High Sheriff of County of Orange During
Authority to Act Thereon According to Law & the Instruction
Whereas I have Received Information that Thomas Sheriffe Commanding
Certain Souldiers for the Defence of Albany &c Now Lyes Sick at
Esopus & Whereas it is Requisite that Some Person be Appointed
Lieu[t] Colonell of the Regiment of Ulster &c Now Vacant by the Death
of Coll. Abraham Gasbeeck Deceased These are to Nominate Constitute
& Appoint You the Said Johannis Hardenbergh Esqr to be Lieu[t] Colonell
of the Regiment of Ulster &c Hereby Requiring all Officers & Souldiers
of the Said Regiment to Obey You as their Lieu[t] Colonell & You to
Observe & Follow Such Orders & Instructions as You Shall Receive
from Time to Time from His Ma[ties] Lieu[t] Governo[r] & Commander in Chief
of this Province or Any Other Your Superiour Officer According to the
Rules & Discipline of War Given under my Hand & Seale at Fort
William in New York this 19th day of May in the Second Year of the Reign
of our Sovereign Lord & Lady William & Mary by the Grace of God
King & Queen of England Scotland France & Ireland Defenders of the
Faith &c Annoq[ue] Dom[ini] 1690

Jacob Leisler

By the Lieu.t Generall &c.

Whereas Severall disaffected persons have augmented Strength and advanced the Interest of King James as much as in them Lyes Contrary to their Bounden duty & allegiance due to o.r Soveraigne Lord King William His Soveraignty, title Crowne & dignity

Wee have in his may.ts name to will & require you to apprehend the Body of Colle Thomas Dongan Sheriff of Carl.l and Capt.n Rowlands & Mathew plowman, withall their accomplices whereSoever they are to be found and in what place they may be suspected the same to Breake open or by any other violence make way to them in Case of Refusall or Concealm.t and their said Body before mee and my Councill to bee or Cause to be brought, and all whome you shall find in any way assisting or endeavouring to Conceale them and all officers both Military & Civill are hereby strictly required to aide & assist you therein as they will answer y.e Contrary at their utmost perill Given under my hand & Seale at Fort Wiliam in said Port February 21.th 1689 and y.e Second Yeare of his may.tie Reigne

Jacob Leisler

The name to apprehend Richard Townley & Matthew Plowman

A Commission to Richard Coulter to be Sheriff of Albany

By the Lieu.t Generall & Command.r in Chiefe

Whereas wee are well assured of the Loyalty & Constancy of Peter Schuyler Esq.r & others upon whom wee have Conferred Commissions to be Officers of the Militia in the County of Albany, Wee have thought fit to Constitute & appoint the said Peter Schuyler Esq.r Colonell of the Militia in the County of Albany & Lieutenant Generall of all the Forces raised & to be raised in the Province aforesaid, Hereby Giving unto him full power & Authority to Command & Conduct the said Forces & Militia as Colonell & Lieutenant Generall & to Commit to Prison such Officers or Soldiers as shall Disobey his Orders, & to doe all things which to the Office of Lieutenant Generall doe belong, Hee Conforming himself to the Rules & Discipline of Warr, & to such Orders & Instructions as he shall from time to time receive from us or the Commander in Chiefe for the time being, Hereby Requiring all Officers & Soldiers under his Command to be Obedient to his Orders as they will answer the Contrary at their perills, Given under my hand & Seale at Fort William in Albany this 22.th day of March 1689 in the first Yeare of the Reigne of our Soveraigne Lord & Lady William & Mary by the Grace of God King & Queene of England Scotland France & Ireland Defenders of the Faith &c.

Jacob Leisler

36:192(32)

By the Lieut. Governr & Commander in Chief

Whereas ont of ye good opinion & confidence his most Excellt Maty King William &c. hath
thought fitt to Constitute & appoint you Martin Clerk to be Clerk of ye Secretarys
Office & Agent for ye Affairs of Canada & Acadia & Thomas Corbett Esqr
Collector & Receiver of his Majtys Revenue there & Agent for ye Affairs of ye Indians
Carefully & diligently to discharge ye Duty of ye said Offices by Recommending such
persons to his Majty for Employments & Preferments as you shall find
from good Conduct & Experience well affected to his Majtys Government
from time to time as there shall be occasion & likewise to observe & follow
such Orders & Instructions as you shall receive from his Majty or from
his Governr or Commander in Chief of this Province for the time being
according to ye Tenor of his Majtys Commission & Instructions to him
for the due Execution of ye Trust reposed in you by his Majty & for ye
Advancement of his Majtys Service & ye Good of this Province
Hereby Commanding all Officers Civil & Military & all other his Majtys
Subjects within this Province to take due notice hereof & to yield
obedience accordingly
Given under my hand & Seal at Arms in the City of Albany
this 26th day of Feb. in the 3d year of his Majtys Reign
Annoq Dom 1690

By Command &c
Jno Tudor Secry

193

By the Lieut. Governr & Commander in Chief

Whereas you by his Majtys Commission & Instructions are appointed
Secretary & Clerk of the Council of this Province & Clerk of the Assembly
Expedition & Gallantry of the Inhabitants of Canada & Thomas Corbett Esqr
Collector & Receiver of his Majtys Revenue & Agent for the Affairs of the Indians
Carefully & Diligently to discharge the Duty of your respective Employments
from a Good Conduct & Experience well affected to his Majtys Government
from time to time as there shall be occasion & likewise to observe & follow
such Orders & Instructions as you shall receive from his Majty or from
his Governr or Commander in Chief of this Province for the time being
according to the Tenor of his Majtys Commission & Instructions to him
for the due Execution of the Trust reposed in him by his Majty & for the
Advancement of his Majtys Service & the Good of this Province
Hereby Commanding all Officers Civil & Military & all other his Majtys
Subjects within this Province to take due notice hereof & to yield
obedience accordingly & they are hereby required to be aiding & assisting
unto you in the Execution of your said Offices & Employments as they
will answer the contrary at their Perils
Given under my hand & Seal at Arms in the City of Albany
this 26th day of March 1691 in the 3d year of his Majtys Reign
Annoq Dom

194

By the Lieut. Governr & Commander in Chief

By virtue of ye authority derived unto me by his Majtys Commission
I do hereby Constitute & appoint you
to be a Justice of ye Peace for ye County of Albany
Giving you full power & authority to act therein as a Justice of ye Peace
& to take care of ye Good Government thereof & due administration of Justice there
and as often as occasion shall require it may conveniently be done hereby Charging & Commanding
you duly to respect & obey the same according to Law & this to be your
further order from his Majtys King William & Queen under my hand
at Fort William Henry this day of March 1691
in his Majtys Reign

By the Lieu.t Govern.r & Comand.r in Chief &c

By vertue of y.e Authority derived unto me by Royall Constitute & appoint You Jamiverne to be a Justice of y.e Peace for County of Westchester Giving you full power & authority to act as a Justice of y.e Peace for y.e good & well Ordering of Government & due administration of Justice According to Law & are Lawfull are strictly Charged & required to give You due Support & Obedience Accordingly & this to Continue during Pleasure Forasmuch as by Orders from his Ma.ty King William given under my hand & Seale at Fort Wm in Albany this 10 of Feb.r 169 1/2 in y.e second Year of their Ma.tys Reigne

Jacob Leisler

By the Lieu.t Govern.r & Comand.r in Chief

To Mr. Jame Pilly Satisfyed in y.e prudence fidelity & integrity of you Peter Johnson I doe therefore by vertue of y.e authority derived unto me Commanded Constitute and appoint you to be Coroner for Kings County to doe & execute and perform all such act or acts thing or things relating or any ways appertaining to y.e said office of Coroner and to receive all such fees and Perquisites as are thereunto belonging and this Commission to Continue during my will & pleasure only Given under my hand & Seale at Fort William this 10th of march 1689 and in y.e second Year of his ma.tys Reigne

Jacob Leisler

By the Lieu.t Govern.r &c

Whereas Matthew Plowman Late Collector of this Province & Dependancy having in his Custody Several Small Goods & Estates Belonging to his Ma.ty which remained not Claimed for

These are in his Ma.tys name to will & require you to Secure all Goods & Effects directly or Indirectly belonging to y.e said Matthew Plowman whatsoever as shall be found in his Custody & Secure the Money or Effects to be brought to his Ma.tys Customs house there in this City Given under my hand & Seale at Fort Wm in Albany this 10th march in y.e second year of his Ma.tys Reigne

Jacob Leisler.

Jeramy Schuyler Esqr High Sheriff of this City & County

By the Lieu.t Governr & Comand.r in Chief

Whereas out of the Good Opinion I Conceive of your Courage Loyalty & Conduct I have thought fitt to Constitute & appoint you Jacob Leisler Gent to be Captain of a Company of Foot to be Compleated in the County of Suffolk You are therefore carefully & diligently to Discharge the Trust in you Reposed by Listing & Mustering Such Men in good Order & Discipline as you shall find fitt & Serviceable for his Majtys Service & Commanding them to obey you as their Captain & you are likewise to Observe & Execute all such Orders & Instructions as you shall from time to time receive from me or other your Superior Officers according to the Rules & Discipline of War pursuant to the Trust reposed in you & this Commission during my Will & Pleasure Given under my Hand & Seale at Fort William in New York the 2d day of March in the first yeare of their Majtys Reigne

Jacob Leisler

202 one to y.e Lt

203 one to y.e Ensigne

By the Lieu.t Governr & Comand.r in Chief

Whereas I am Informed that one Mathys Rockhout an Indentured Servt to y.e late King James Late Receiving the Office of a Constable & keeping the Authority of the King James Late Receiving the Office of a Constable & keeping the

There are therefore in their Majtys Name to will & require you to Bring or Send before me or Mathys Rockhout Late Constable & Mathys Rockhout Late Constable to Answer for y.e Same & the Affairs of the Authority & Office of Constable & Mathys Rockhout Late Constable & Mathys Rockhout Late Constable & Mathys Rockhout Late

Henry Capell Jamis Mack Jacob Lister
Henry Fanden Wm Wakley
John Wormiley Jamis Rsall
Benjamin Clegg

Jacob Leisler

[illegible] England & Ireland &a King Defender of ye Faith [illegible]
To [illegible] Esq or [illegible]

36:42(34)

Whereas there is happily arrived at this Fort a Ship of war named [illegible] whereof Capt Wm Maston is Comander & an Armed Subject of his Matie of great Britain King &c & hath Express to serve his Matie in the present [illegible]

These are by vertue of ye Authority to me derived from his most Sacred Matie King Wm & Queen Mary &c to Empower & Authorize you the said Capt Wm Maston to Cruize, oppose & Expell Forreigners & Enemies & their Adherents Confederates & all ye Subjects of King James & as far as in you lyes to Destroy & bring to Justice by all Waies & Meanes of Violence & Hostility that shall be Practised & Attempted to the Annoyance & Detriment of Their Sacred Majesties Crowns & Dignities & Queen under my hand & Seale of this Province & in Default thereof ye Seale of his Majesties Colonie & Dominion aforesaid Dated in Fort William in New York this 4th day of February 168 9 in the first yeare of his Majesties Reigne Anno Dom 1689 &c

Jacob Leisler

By the Lieut Governr &c

Whereas the former Collector Mr Matthew Plowman hath departed this government in a Clandestine manner Contrary to his promise to resigne & sundry papers & obligements wch were in his Custody relating to his Majesties Revenue & at present without our power to reach him

These are to empower & require you Mr Joel Stewart & two more of the Justices of the peace for his Majesties Revenue County of Ulster whome you shall elect to make Inquiry in whose hands any Debts of his Majesties Revenue remaine & what persons are any wise Indebted to his Majesties Revenue for Arrears Quit Rents or what may thereunto belong or appertaine & such persons or person to call before you & examine upon oath what is in their possession or they are any wise become indebted unto his Majesties Revenue and to make returne to mee & Councill accordingly but if any refuse to doe the same forthwith to send downe in safe Custody to answer for the same at Fort William before mee & the Councill for wch this shall be yor Sufficient Warrant Given under my hand & Seale at Fort William in New York this 4th day of February 168 9 and in the first yeare of his Majesties Reigne

Jacob Leisler

By the Lieut Governr &c

Whereas, there is a great necessary to settle the affaires of this province, in a more Especiall manner then hitherto hath been thought requisite & ye attack of ye French at Schanechtade calling for more then ordinary succours

These are in their Majesties King williams name to will & require you to elect & make Choice of some proper & fit persons to repaire forthwith to this City impowring them as your representatives to Consult debate & Conclude all such matters & things as shall be thought necessary for the safety of this government in this present Conjuncture of time & you are not to faile hereof as you and answer the same at your perill Given under my hand & Seale this [illegible] of April 1690 & in the second yeare of his Majesties Reigne

Jacob Leisler

military & Civill officers and the rest of the Inhabitants of ye City &c

1 Aprill 1690

The Indian Sachem Olson with his Brother appeared before [illegible] Commissioners unto whome [illegible] Governor Dongan did deliver his Letter & Message unto the Governor of Canada which upon the Arrival of the said Indians they could give no Answer unto but Ordered them to Albany there to Receive their Dispatch & Orders from the Governor of Albany

the Sachem whereupon [illegible] unto whome [illegible] answer was made & given & Cloath & Powder & Shot Lead

the Sachem Schipay & his nephew Tawanis [illegible] & Six Kits given to them & Spreaded upon them by Colonel Dongan Esqr

April 5th 1690

The Indians Sachems of Skaticook & Westenawis & Wiscawanis desireing to send Six men & given them by Colonel Dongan Esqr to go to Albany against ye French

April 19th 1690

The Sachem of Iroquois called Otondagehx & Esqr called Wraymaker & Sayd that they had sent fourteen days ago two men to the Mayor and Aldermen & to their Return [illegible] Governor Dongan Mr [illegible] was not given to them & answer of Peace & Trade & to Each a Present & Accordingly to Study to be united Together with the Five Nations & Governor Dongan & French & their Indians &c they accepted — & Likewise Esqr Dongan

These are to certify that Jacob Hendricks Vetbanck arrived here in this Port of Albanie province with his ship Called the Recruit Burr Cappned by Dirck Jacobse Swart out of Amsterdam who required from us Gov[r] & Council here supplies with the same & to repaire his ship wch was Allowed to him & being desirous that his said ships Master was ordered by us Lieu[t] Govern[r] & Council to make this Stamp for ye Service of his most Ex[t] Matie In this Province & hereby ye same of ye Charge of ye City of new yorke is set value of twenty five pounds & the arrival of ye Master finding the ship defective at ye Rudder was ordered to ye same again wch he did at his owne Charge & also attended ye ye master Stamp for which Demeange to ye value of twenty pounds at New York & ye Master requesting a Certificat of ye Comissrs of Stamps regarded it was received at Albo & sent to us from whome of whom ye Stamp & ye Value & three of ye pounds Dem[r] ye Master Charges & ye Stamp in ye West India Comp[a] all received for ye use of ye City for his Matie wch by reason of ye water in ye South Kings wasm[t] & highest degree & ye Master that also received a packett of Letters for ye Ser[ce] of his Matie Dated 15th aprile 1690 In fort Willem in ye Stand of ye Matie Reigne

Jacob Leisler

Aprile 16: 1690

A Comission for Capt Thomas wicks of Huntingtowne 100 ac[s]
Do for Capt John Ward for do 206:
Do for Ensigne Thomas Thickly 20[s]:

Fort Willm this 20th of aprile 1690:

By The Lieut Govern[r] Comand[r] in Chief —

Ordered that ye five vessels to be employed in ye Kings service shall transport to know ye Value & to performe ye same Capt Robert Darkin Capt Nics Gouverneur Jacobus & Clem Elsward are authorized to that purpose & to render an account thereof upon there oath ye Brigantine John & Catharina is one of ye above ye Vessells: —

Jacob Leisler

By virtue of ye above warrt to us directed we have taken & valued ye Brigantine John & Catharina with her appurtenances to be worth three hundred & thirty ye former dimensions & Rigg.

New York aprile ye 30th 1690

Robert Darkin
Nicolas Gouv
Hendrik Jacobse
Clement Elsewart

Fort Willm aprile 30th 1690

Present:
Ye Govern[r]
Mr Nicolas Bayard
Hendk Jansen
Henry Cuyler
Thomas Williams
Joannis Kerrebo

Jacob Leisler
Ye Govern[r]
Present & Assent of ye Lieut Govern[r]
Council
Attest: Govern[r]
Secry

Given under my hand
Issued before me
Mayor

By the Lieut Governor

Whereas Capt Francis Godwin Commander of this Ship has occasion upon
Imprestment of Seamen to Attend with his Ship in need of great guns for the
Use of this Ship for Service in the Expedition of Canada
Admiralty

These are in his Majesty's name to require
you to make diligent Search for the same & to take them
out of any Ship or Vessel whatsoever & the same deliver
Ship or Vessel & Master thereof to the Bearer hereof
my hand & Seale at Fort William in New York this 1st day of May in the
of his Majesty's Reign 1690

To all Justices Constables & others to whom
this shall come to be aiding & assisting

By the Lieut Governor

Whereas Capt George Brooker Commander of his Majesty's
Ship the Mary Ketch now riding at Anchor before this Port
hath occasion for Seamen to Compleat his Complement
for his present Service
These are to Certify all whom it may Concern that
Capt Brooker is hereby Authorized to Impress
Seamen for the Service aforesaid
Given under my hand & Seale at Fort William in New York this
day of May in the Year of his Majesty's Reign
Annoque Domini 1690

By the Lieut Governor

Whereas there was formerly a Grant given by the said Dongan dated
for several Parcels of Vacant Land on Staten Island as by the said Grant
may appear
These are to Certify all whom it may Concern that
Staten Island by the County of Richmond
Given under my hand & Seale at Fort William in New York this
day of May in the Year of his Majesty's Reign
Annoque Domini 1690

361.4220

Jacob Leisler

To Capt Brandt Schuyler

Whereas for the maintenance of the Forces now raised Inlisted & pay
Soldiers & two Colonels & three Companies belonging to Albertus
Du Bois & the Inhabitants of the Fresh water Settlers
& do find that according to Law and Custom to pay the Souldiers they
Eight nine twenty & three pounds thirteen shillings & Eleven pence which is not
Exceeding reasonable

Jacob Leisler
Nicholas Bayard
Gerrit Duminel

Whereas we do hereby signify that pursuant to Commission Granted Captain Jacob Leisler
of the Fort in the City of New York & Lieutenant Governor thereof &
Dated the Seventh day of January in the year of our Lord one thousand six hundred ninety three
Have this day Elected & Chosen under my hand this 12th day of May in the year of our
Lord 1690

Jacob Leisler

Jacob Leisler Capt Lieut Commander in Chief of his
Majesties Forces & Dependencies in America under his Most Sacred Majesty King
William & Queen Mary of England Scotland France & Ireland Defender of the Faith Supreame Lord
& Proprietor & Dependencies &c in America &c

To Major Jacob Milborne Greeting

Whereas I have Ordered & appointed you to be
Major of a Regiment of Soldiers to be Raised for the Expedition of Albany & Canada &
Countenance & Assist & Maintain the Inhabitants of the Frontiers against the Common Enemy
& Salvages & Whereas you are Judged fit for Loyalty & Integrity to discharge the duty of a Major by Exercising
Governing & Keeping them in due Order & Discipline with Officers & Soldiers
Commanding them to
Obey you as their Major & you likewise Required Hereby willing & Commanding them to
observe & follow their Superior Officers & Commanders from time to time Given under
my hand & Seal at Arms in the City of New York the 12th day of May in the Second year of their
Majesties Reigne Anno Dom 1690

Jacob Leisler

At a meeting of ye Comissioners for ye Colonies of
New York & Colonies of ye Massachusetts
Plymouth & Connecticut.

It is concluded as their unanimous Councill that ye most vigorous expedition for the Strengthening of Albany ye Ensuing & ye help of Almighty God subduing ye French & Indian Enemies Contryman in hostility against their Majesties that each of ye Colonies there ye Three Governt & furnish ye undermencioned proportion of Souldiers with Provisions at their own Charges to be sent with all speed:

Viz:

By New York four hundred	400.
By Massachusetts Colony one hundred & Sixty	160
By Connecticut Colony one hundred Sixty five	165
By Plymouth Colony Sixty	60.
By Maryland by Promise one hundred	100.
In all eight hundred fifty five	855

It is alsoe agreed that ye Major be appointed by ye Gov[r] of New York & Capt[n] to be appointed by ye Colonies of ye Massachusetts Plymouth & Connecticut

That All plunder & Captives (if any happen) shall be divided to ye Souldiers according to ye Custome of Warr

That All matters of great Concerment be directed & ordered by Commissary Generall Consisting of ye Major ye Captains & ye Commissary officers & ye Ordinary Souldiers where is opportunity for.

That ye Souldiers Sent out or to be sent out be not employed in any other Service & Expedition then what is now agreed on without further Consent of ye Generall Colonies.

That ye officers be required to maintaine good order Amongst ye Souldiers & discountenance & punish vice & as much as may be to keep ye Sabbath maintaine ye worship of God

Jacob Leisler
William Stoughton
Sam[l] Sewall
[illegible]
John Walton
Nathan Gold
William Pitkin

By the Lieu[t] Governor

Whereas Samuell Walker with his brigantine is bidding by God & his in the East river, and Leave being first had that his Boate may Information being given in of seditious discourse & words by ye Leave forthwith to Attend the Board

These are therefore to require you forthwith to repair on board of ye Brigantine & to bring his Boate to ye shore bring the s[d] Walker Master & Skipper of ye same with all papers you release ye Brigantine, for doing whereof this shall be your sufficient warrant given under my hand & seale at Fort William this 9th day of May in ye third year of their Majesties Reigne &c

To Ensigne Joseph Slow & his assistants

[illegible] Gov[erno]r &c

[illegible] Governors Sr Edward Conway & Sr Thomas Roe upon the
Isle of Island & fixed the Militia of the City of New York to oppose & hinder
the proceedings of them & to keep good watch & provided to compell the
refractorie of the City by which we might be brought in a short
possible to oppose any enemy of his Matie King William lawfully &
strong and according to an published plott discovered by a letter of
Nicholas Bayard stiled & taken out of the hands of one Jacob Hay and
who was brought before the Council, to rise & take the persons
out of the ward, and with them disarm the Magistrates of the peace
authority of his Government under his Matie, which accordingly was
done & the people coming in aguist ryot to the Lieut Governor
demanding the persons that they would have them out of the fort,
whereupon for a great tumult was raised & the Lieut Governor
assaulted in the street, going by the seditious & their persons encompassed
about, the intention of whom was to destroy his person & the Matie
Government In which tumult one John Brooke struck the Lieut Gov.
Governor with his cane & beat him, with a peruke blow divers times as inticed
to murder him, & several blows made by others, from which re-
sounding ring he was rescued by the soldiers of the fort & the
militia of the City, nevertheless upon the tumult came in armies by a-
gain of attempt into the fort, which by Gods blessing was the
more hindrance of great bloodshed & destruction of his Maties Government
And nevertheless partly which we only & the Swedes of the Colony James
in Maryland, take the opportunity of time by the march of our people to
Canada, to discourage the people & overturne the Government established
by his Matie order, all which is pernicious & most dangerous of his
Matie King Williams peace & crown & dignity, whereupon some of the chief
leaders & the greatest disturbers are by the militia secured in the fort to
the end & further inquiry and tryall as some of them & others are fled &
absconded themselves from the Justice.

These are therefore in his Maties King Williams name to
will require & command & charge all his Maties Justices of the peace
Sheriffs Constables & other officers within this province to take notice
of the tumult & disorder of these persons above named & the
tumult thereof to the Lieut Governor, the names of the persons are
Daniel de Key, Jeremy Dellum, Jeremy Lambert, Edward Pelham, Thomas
Cornell, Samuel Wilkins, John Brooke, Elias Boudinott, Thomas Williams
William Pinhorn, Lucas Dirckse, Evert Bancker, Jacob de Key, And
all persons are hereby strictly commanded to keep his Matie peace & be
obedient to his Laws & orders in this Government established & proclaimed
& every of them to oppose the tumultuary & riotous assembly & to aid &
assist this 9th June 1690. Jacob Leisler

36:14230)

As well as a proclamation of the 30 June 1690 was signed by the Inhabitants at this city were informed from his Matie by writing declaring their intention to preserve the ffort & country & to suppresse all his Maties King Jeames enemies by order from his Matie King Jeames dated 29th July directed to us to take upon us the Gouernment till further order from him which is our intention so to doe being informed of the troubles in Ireland, that the late King James has procured a considerable army & having that some fewer of his enimies may be found to imbarke his country to prevent such designs, we thought fitt to renew that proclamation & to take measures that may prevent all such designs to preserve this ffort & city & to suppresse all such as shall be ffaithfull to his Matie & good ffriends to the present Government & to his Matie King William but whereas that purpose was injoyned all the Inhabitants of this city & countries to appeare in ffort William to declare their intention & subscribe their Signes of their fidelity with a subscribing to this present writing & declaring that the relinquish to this our order shall be accounted as ffriends enimies to his Majesty & country & shall be treated accordingly, Given under my hand & Seale in ffort William this 7th of June 1690: in the second year of his Maties Reigne

Signed

Jacob Leisler

Fort William 1690 June 7th

Whereas Information & Evidence appeared before me & Councill that Captain Jeremy a ffrench man now in this City was determined to murder all the Leaders of this & thereby obliged to take care that his neighbouring Colonies should not be infested by any ffleets from the hands of the ffrench

These are in their Majesties Name to Command you that Captain Leisler forthwith receive on board your Ship the ffrench Captain Jeremy & him safely to Land at this Bristol in Albany & Colony aforesaid unto the Magistracy there and dispose to safe keeping for your care & paines therein. Given under my hand & Seale this 7th day of June 1690 above written & in the second Year of their Majesties Reigne

Jacob Leisler

Jacob Leisler Esqr Lieut. & Comand. in Chief of their Majesties Citty of New Yorke & Comand. in Chief of their Majesties Fort & Castle in the same &c

To Jerret Hardenberg Comand. of their Majesties Royall Albany Greeting

Reposing great trust in your Courage Conduct & Ability of you the said Jerret Hardenberg I do Constitute & appoint you to be Capt. of the Sloop & to take the Charge & Command that have or shall voluntarily offer themselves for the present voyage up & down the River to the Colonie aforesaid untowards with all ordering you to Land your Men at any Place & follow all such Orders as you shall receive from time to time from me only Hereby Empowering you to Impress such Persons as you shall find necessary to be Aiding & assisting to you in the Premises & to Command & Order them as you shall see Cause & Occasion for the Service aforesaid & also all Persons whatsoever in the Sloop to be Obedient unto you in what you shall Command them to do for the Service aforesaid Hereby Commanding all Officers Civil & Military & all other their Majesties Subjects to be Aiding & assisting unto you in the Premises as they will answer the Contrary at their Perills Given under my Hand & Seale at Arms in New York this 7th day of June Anno Dom. 1690 in the second Year of their Majesties Reigne

Jacob Leisler

X

By the Lieut Governor &c

Whereas many disorderly soldiers have lately deserted their Majesties service in this Province & fled to Albany, having vexed the Kings peaceable subjects without any just reason for soe doing & whereas we have received his Majesties commands to require you to apprehend & bring before me every such deserter that shall be found within this province, that soe they may receive condigne punishment & all officers civile & military are hereby commanded to assist you therein, and that no person doe presume to robb, conceal, or convey out any such disorder as they will answer their contempt at their perrill Given under my hand & seale at Fort William in Albany June 23d in the third year of his Majties Reigne annoque domini 1690:

Jacob Leisler

By the Lieut Governor &c

Whereas as the Ship Mary under the command of William Barker commander is ordered by my order now or sometime departed from this Province in contempt of his Majties authority & this province contrary to the promise & agreement &c

These are in his Majties name to require you to goe downe to the said Ship & the same to anchor againe in this Road, and there to remain under the command of the said William Barker commander who is to answer for this contempt, and in case of resistance to use all hostility & force in subduing & reducing of this province soe doing whereof this shall be your sufficient warrant Given under my hand & seale at Fort William this 18th July in the third year of their Majties Reigne 1690:

Jacob Leisler

To Sergeant John Burger & his assistants &c

Jacob Leisler Esqr Lieut Governor of this province under his most sacred Majtie King William of England Scotland France & Ireland defender of the faith &c & Lord of the province of Nieuw York in America &c

To Capt John Schuyler Commander of the Sloop Edward & Elizabeth Gideling

Whereas complaint is made unto us that several persons have & doe daily attempt & practise about Block Island & the Sound which are supposed to be enimies to their Majties & this government with a certain vessell called the Catherine John Schuyler master as well in military as maritime affaires for their speedy reduction & upon you to be Captn of the said Sloop & to have the command & conduct of the same with all the men that now do or shall belong unto the same, who are hereby likewise required to be obedient unto you in all & every such orders & directions as you shall from time to time receive from me or under your subordinate officers hereby Commissioning & empowering you in the due execution of the premises & for your soe doing this shall be your sufficient warrant & authority, and to attack & assault as occasion shall require & you shall think fitt & the resistance may be & any that shall oppose or

belonging to the Crowne and any Subsidy Imposed by this Gouernment as vpon all Persons liable to take Ly[illegible] & to Impose Fines & to Impower you to do what possible you may remembring you to doe all such & Lawfull & good that you shall so take from them to the Vttermost of your Commission & for your so doing Herein this & your Successors Commissions Given vnder my hand & Seale of this Province this 19th day of July in the Second yeare of their Maties Reigne 1690.

Jacob Leisler

By the Lieut: Gouernor &c.

Whereas I haue vndoubted Information that Some Persons in this Town do Committ Outrages & Daring that Dangerous Insult on the Kings Peace of Soulliers.

These are in their Maties name to will & require you forthwith vpon Receipt hereof & you shall Cause all & euery such Person or Persons to be Apprehended & Secured that they may be Answerable for their Misdemeanors & Contempts of their Maties Authority & Peace & for your So doing this Shall be your Warrant Given vnder my hand & Seale at Arms in New York this 19th day of July in the Second yeare of their Maties Reigne Anno Dom 1690.

By the Lieut: Gouernor Jacob Leisler

Whereas Peter Dumont Abraham Schouten & Thomas Stillwell of Queens County on Long Island, haue committed High Misdemeanors against their Maties Authority in this Province, as by Substantiall Euidence against them appeares.

These are in their Maties King Williams name to will & require you to apprehend the Bodies of the Said Peter Dumont Abraham Schouten & Thomas Stillwell wheresoeuer they are to be found & in Case any Hue & Cry may be Suspected this Same to Execute Either on or by any other Person to make Way to their Imprisonment & their Safe Keeping vntill they shall be Discharged by Order from their Maties Council of Affaires or Courts of Judicature & all Persons whom it shall Concern or any Ways Assist or Endeauour to Rescue them & all Officers Civill Military & Others are Hereby Strictly Required to Aide & Assist you Herein as they will answer their Contempts at their vttermost Perills Given vnder my Hand & Seale at Fort William in New York this 19th day of July in the Second yeare of their Maties Reigne 1690.

Jacob Leisler

To the Sheriff of this County King & Queens County & all other his Constables within this Province.

[illegible] to Leave Your Plantacons under Your Command
as you shall Answer the Contrary at your Perill and
ingage him in what possible you may Commanding you to Doe
& Good that you shall See Cause from time to time Your Commission
& Power Condemnation & for your So doing this shall be Your Sufficient
Commission Given under my hand & Seale of this Province this 19th day
of July in the Second year of their Maties Reigne 1690.

Jacob Leisler

By the Lieut: Governour &c.

Whereas I have Received Information that Some Persons are Now Resolved
to Committ Outrages & Spoyling that may Cause much Evill on the Towne
of Southfield.

These are in their Maties name to Will & Require you
Mayor Aldermen Sheriffe & Constables of the Towne of Southfield
forthwith upon Sight hereof & you Shall Cause Call all Such Persons
as Shall Require Your Assistance to Repaire to their Maties Fort there to
Receive Orders from their Maties Lieutenant & Commander in Chief
of Long Island & Places thereon Depending & to Assist him in the
Execution of their Maties Service hereof as you will Answer the Contrary
at your Perills & all Officers Civill Military & Publick are Hereby Strictly
Charged & Required to Aide & Assist you Therein as they will Answer the
Contrary at their Perills Given under my hand & Seale at Fort William in New York
this 19th day of July in the Second year of their Maties Reigne

By the Lieut: Governour Jacob Leisler

Whereas Peter Dumont Theodorus Polhemus & Abraham
Rutgers Esqrs in Queens County on Long Island, have Committed Sundry Insolencies
against their Maties Authority in this Province, as by Sufficient Evidence
against them appeares

These are in their Maties King Williams name to Will
& Require you to Apprehend the Bodies of the Said Peter Dumont Theodorus
Polhemus & Abraham Anthony wherever they may be found & them Safely
Secure to make Way to Them, Force of Assistance or Rescue all Such
Persons Before me to Bear or Cause to be Brought &
them Shall Oppose or any Ways Assist or Abet them to Resist
them & all Officers Civill Military & Publick are Hereby Strictly Required
to Aide & Assist you therein as they will Answer the Contrary at their
Perills Given under my hand & Seale at Fort William this 19th day of
July in the Second Year of their Maties Reigne 1690.

Jacob Leisler

To the Sheriffe of this County King & Queens County
& all other his Maties Officers within this Province.

[illegible]

Whereas I am informed by diverse persons before me that divers armed persons men are seen on Scrinskey Island with armes & making preparacon to come to Orkney being assured that Robert Cromartie & Andrew Strallen outlawes amongst them are to passe before me or some other Justice of peace within this Shire I do therefore hereby require & charge you in his Maties name to apprehend the said persons & bring them before me to answer their contempt & misdemeanour herein & further to be dealt with according to Justice

Given under my hand & seale at Kirkwall the 21th of July 1690

Jacob Cuthbert

To the Constables of Evie & Rendall

To give notice

Jacob Cuthbert Esquire Lieut. Governour of the Province aforesaid his most sacred Majesty King William of England Scotland France & Ireland Defender of the Faith Superior & Lord of the Province of Orkney & Zetland To Captn Christopher Yorke Commander of the Ship Catharine Gosetting

Whereas there are several persons assembled in the Sound & about Scrinskey Island committing outrages on his Maties Subjects & have already taken the Possessions belonging to his said Majesties Customes &c

I therefore reposing great trust & confidence in the prudence courage & ability of you the said Captn Christopher Yorke - - -

[illegible] Gallaverna Capt Carlos [illegible]
[illegible] Commander in Chief [illegible] Squadron to Virginia & Florida &c
[illegible] Commander of the Ships [illegible]
[illegible] Commander of the Ships [illegible]
[illegible] Commander of the Ships [illegible]
[illegible] Commander of the Ships [illegible]

These are to require you & every of you forthwith to go on board the ship wch you shall have order from [illegible] & take under your charge & conduct the goods & merchandizes which you shall receive on board the said ship & bring the same to the Port of London & there deliver the same unto such person or persons as shall be thereunto authorized by me or by the Commander or Commanders of the Ships of his Majesties Navy Royall for which this shall be your warrant. And for your so doing this shall be unto you & every of you a sufficient warrant. Given under my hand & seale at Port Royall in Jamaica this 23d day of July in the second year of the Reign of our Soveraigne Lord James by the grace of God of England Scotland France & Ireland King Defender of the Faith &c. Anno Dom 1690.

To Mr George Brewerton Surveyor of his Majesties Ships &c. &c. &c.

By the Right Honble Governor &c.

These are to require you & every of you forthwith to go on board the ship [illegible] whereof [illegible] is Commander, & take under your charge & conduct the goods & merchandizes which you shall receive on board the said ship & bring the same to the Port of London & there deliver the same unto such person or persons as shall be thereunto authorized by me or by the Commander or Commanders of the Ships of his Majesties Navy Royall for which this shall be your warrant. And for your so doing this shall be unto you & every of you a sufficient warrant. Given under my hand & seale at Port Royall in Jamaica this 21st day of July in the second year of the Reign of our Soveraigne Lord James by the grace of God &c. Anno Dom 1690.

By the Lieut Governour &c

Whereas Joseph Hegeman of Southampton in Suffolk County on Long Island has spoken several seditious words against the present Government of this Province

These are in his Majesty's name to will & require you to bring the body of the said Joseph Hegeman before me at Fort James in New York & him safely to keep untill he shall be thence delivered by due course of Law. Hereof fail not at your perill. Given under my hand & seal at Fort James in New York this 19th day of July in the second year of his Majesty's Reign Anno Dom 1689.

Jacob Leisler

To Mr Daniel Lawrence Clerk of the Peace of Suffolk County on Long Island to bring the Defendant thereof

By the Lieut Governour &c

Whereas Garret Martse Bentley late of Jamaica in Queens County on Long Island has in a contemptuous manner denied the Command of the Captain Majesty's Lieut Governour & Council when speaking & contemptuously spoken words against the Government & Council & endeavoured to stir up Sedition & Rebellion as doth appear by the Oath of Mr Daniel Lawrence & Mr Garret Martse Bentley these are therefore to will & require you in his Majesty's name forthwith to bring the body of the said Garret Martse Bentley before me at Fort James in New York to answer his said contempt & misdemeanour & abide the judgment of the Board. Hereof fail not at your peril. Given under my hand & seal at Fort James in New York this 19th day of July in the second year of his Majesty's Reign Anno Dom 1689.

Jacob Leisler

To Mr Daniel Lawrence Clerk of the Peace of Suffolk County on Long Island

By the Lieut Governour &c

These are therefore to will & require you in his Majesty's name to discharge & dismiss Peter Jansen out of your custody having given him a full discharge from me for the same. Hereof fail not at your peril. Given under my hand & seal at Fort James in New York this 29th day of July in the second year of his Majesty's Reign Anno Dom 1689.

Jacob Leisler

To Mr Daniel Lawrence Clerk of the Peace of Suffolk County on Long Island

Commission sent to Peter Jansen to be Lieut of a troop of horse in Suffolk County on Long Island Dated July 29th 1689.

Jacob Leisler

Commission sent to Daniel Lawrence to be Cornet of a troop of horse in Suffolk County on Long Island Dated July 29th 1689.

Jacob Leisler

Commission sent to Jeremiah Vanderbrack to be Sergt of the Company of Foot in Ulster Dated 30th July 1689.

Jacob Leisler

By the Lieut Governour &c

Whereas by the Advice & Consent of the General Assembly held at New York for the said Province for the redress of Grievances &c was by my Self with advice of my Council Proclaimed Untill the first of September next.

These are therefore in their Majesties Names King William & Queen Mary to will & require all & every of the Members there of to appear in the City of New York on the first day of September next according to Proclamation without any further Order or Warning hereof as they shall be answerable for the contrary at their perill. Given under my hand & Seal at Fort William this 9th of August in the second year of his Majesties Reign Anno 1690

Jacob Leisler

To the Sheriffs of the Several Counties of this Province

Whereas Nathaniel Beeson being Elected in ye County one of their Representatives yᵉ 10 approach at the Session of the Generall Assembly to be in this City on yᵉ 22ᵈ Aprill Last & then & there refused to sitt & act as one of the Representatives for sᵈ County

These are therefore in his Majᵗⁱᵉˢ name King William Name to will & require you to make Choice of an other & Proper & fitt Person in Stead of him the sᵈ Nathaniel Beeson to sitt with the Representatives in Generall Assembly on yᵉ first of September next & hereof you are not to fail & you will answer the same att your utmost Perill Given under my hand & Seale att Fort Nutt the 11th of August in the Second Yeare of their Majᵗⁱᵉˢ Reigne 1690

Jacob Leisler

To the Civill & Military officers and other Inhabitants of Queens County &c

By yᵉ Lieᵗ Governᵗ

Whereas Mr Wilhelmus Beekman Senior was Elected one of the Representatives of Queens County & Province who by Reason of his Old Age & other Bodily infirmities excuses himself from the Said Service is not attending the Same

These are therefore in their Majᵗⁱᵉˢ King William Name to will & require you to make choice of an other Proper & fitt Person in Stead of the Said Wilhelmus Beekman to represent the Inhabitants of the Town & Precincts of Albemarle for the first of Septᵇʳ next and hereof you are not to fail at your utmost perills Given under my hand & Seale at Fort William in New York the Second Year of their Majᵗⁱᵉˢ Reigne 1690

Jacob Leisler

To the Civill & Military officers & Inhabitants of the County of Westchester

By yᵉ Lieᵗ Governᵗ

Whereas Thomas Browne one of yᵉ Representatives of yᵉ County of Westchester in the last Sessions of yᵉ Generall Assembly Decᵈ

These are in his Majᵗⁱᵉˢ King William Name to will and require you to make Choice of an other Proper & fitt Person in Stead of him yᵉ said Thomas Browne to sitt with the Representatives in Generall Assembly on the third Tuesday next & hereby you are not to fail at your utmost Perill & hereof you are not to fail Given under my hand & Seale at Fort William in New York the 11th day of August in the Second Year of their Majᵗⁱᵉˢ Reigne 1690

Jacob Leisler

To the Civill & Military officers & other Inhabitants of yᵉ County of Westchester

By yᵉ Lieᵗ Governᵗ

These are in his Majᵗⁱᵉˢ name to will & Require you to make a Seizure & Arrestment of yᵉ Brigantine Call'd Catharina of the Value of his Majᵗⁱᵉˢ Service together with all her Tackle & Furnitures and bring the same to me upon Oath with all possible Speed; for doeing whereof this shall be your Warrᵗ; Given under my hand and Seale at Fort William in New York the Second Year of his Majᵗⁱᵉˢ Reigne 1690

To Capᵗ Isaac Stevenson Andrew Alger
Hendrick Jacobs & Clement Elsworth
Part yᵉ Officers

(N.) Jno Lodwick good men &c:

Whereas by the Charter of priviledge granted to the Inhabitants of this Province it was Enacted that no Representatives should be chosen by the Inhabitants of the City & County of Albany and by the Inhabitants of the Town of Schenectady neither the County aforesd whereas Jacob Janse Bleecker was chosen for the City & County of Albany & Byer Janse Schermerhorn for the Town of Schenectady & Sois wanted for the City & County

These are in their Majties King William's name to will & require you to make choise of one more prudent & fit person to appear to this City of new yorke on the 8th of September next for to sitt with this Colony Representatives of the Inhabitants in generall assembly & hereof you are not to faile & this shall be your warrant. Given under my hand & Seale at Albany this 13 of August in the Second yeare of the Reigne of our Soveraign Lord & Lady William & Mary King & Queen of England &c 1690.

Jacob Leisler

To the Clerk & Inhabitants of the City & County of Albany &c

By the Lieut Governo &c

Whereas you are Chosen by the Inhabitants of New Towne in the County to Collect & Receive the Taxe or Rate of the Inhabitants of the Towne according to Act of Assembly and being informed that you have not as yett Proceeded therein

These are therefore in his Majties name King William's name to will & require you forthwith proceed in the Collecting of the Taxe & with all possible speede Remitt the same to this City of New Yorke to his Majties Receivor Genll for this Province & fayle not as you & every of you are not to faile at your utmost Perill Given under my hand & Seale at Fort Wm this 13: of August in the Second yeare of the Reigne of our Soveraign Lord & Lady William & Mary King & Queene of England &c: 1690

To Jeremt Sacket Collr
of the Towne in Queens
County

Last of Office

Whereas as some Differences Concerning an Election of Representatives
arisen Between Major Gerardus Beekman & Ingoldsby Esqrs Sheriffs
of Kings County on Long Island Relating to the great Disorder
peace in the said County

You Doctor De Lancey Captain Edmund Eglestone Gent two of the members
for this province to Repair with your Roll of the Freeholders of the
Respective Cities of the peace for said County at the usual
Inns on Monday next being the 18th Instant or four other days next
Enquire into & examine the Same or any other Disturbances Contempts
Breach of the Peace & Publick Tranquility or Such Riots
as Law requires and Commanding you to cause to come before you
Persons or any other Evidences you shall Judge Necessary for the more
or any other Misdemeanors in the Poll of the Said Election
And for your Sufficient Commission Given
Province at Fort Anne this 14th day of August in the
Sovereign Lord & Lady William & Mary King & Queen
of the Faith Anno Domini 1690

Whereas Some Inhabitants of Flushing on Long Island have
Wrong & Injury Suffered by him in Certain Judgments granted against him
against Sr Capt Plaintiffs Complaints & Petitions
Desiring to have the same Redressed & Heard at the Next Sessions held

You are therefore in his Majs Name
appear Immediately upon Sight hereof to Answer
Judgment, whilst the Same shall be Heard & Determined
Behalf of Our Lord the King to be Then in Readiness
shall See your Warrant Given Under my Hand & Seal
Angel in the Second Year of the Reigne of our Sovereign Lord & Lady Wm &
Mary King & Queen of England &c Annoq Domini
1690

By the Commissioners of the Towne of
Flushing & the Queens County on
Long Island

Last the Office

Whereas I am Informed that Thos Donaldson of Queens County Esq
possesses four Muskenetts Belonging to his Majs Stores
Island Now Under his Majs Command
Demand the said four Muskenetts from the Said Thos Donaldson
him by Inquisition to Deliver the same unto you
contrary to his Duty upon the receipt of this
returning them forthwith to the Store House
doing Which this shall be Your Sufficient
Hand & Seal of this Province at Fort
in the Second Year of the Reigne of
William & Mary King & Queen
&c Annoq Domini 1690

By the Commissioners of the Town of Flushing in
the Queens County on
Long Island

[illegible]

Whereas by an act of assembly intituled an act for raising three pence p[er] poll & real & personal & visible estate of ye[ar]s & levy ffrancis Jeffreys &c in this province & whereas you have neglected to make no returne of ye raising of ye sume

These are therefore in his Ma[ties] name to require & command you forthwith upon sight hereof to make returne thereof & result of same faithfully & truly to his Ma[ties] Secretary & Councell for his province & hereof fail not at your perill. Given under my hand & seale at Fort William this 15th day of Aug[ust] in the second yeare of the reigne of our Soveraign Lord & Lady William & Mary King & Queen of England &c Anno Dom. 1690

Jacob Leisler

By the Lieu[t] Governour &c

These are in his Ma[ties] name to will & require you to value and make a true apprizement of ye Brigantine Joseph & Catharine now lately arrived at this Ma[ties] fortt & together with all her Tackle & furniture and being Report thereof to mee upon Oath w[ith] all possible speed for doing whereof these are your Sufficient Warrant Given under my hand & Seale at Fort William this 11th day of August in the second yeare of his Ma[ties] Reigne 1690

Jacob Leisler

To Capt[ain] Isaac Stevenson
Andrew Teller Hend[rick] Jacobs &
Cornelis Clopper

New Yorke Aug[us]t 12: Day Anno Domini 1690

We the Jurors of his Ma[ties] Fortt William now under written have made returne of this Warrant and have been on board the Brigatine Jo[se]ph & Katherine and have valued the whole saide Vessell & tackling and Valued her at three hundred fifty eight pounds

By the Lieu[t] Governour &c

These are in their Ma[ties] name Lowrens Rogiers to require you James Way Cornelis Swart Solomon de la Noy Daniell Marestaud & William Merestaud Constables in your respective wards before my selfe Councell on Thursday next being the 21st instant at two a clock in the afternoon to give testimony of what shall be Lawfully required of you touching a certain Ketch now lately arrived at this Ma[ties] fortt & hereof fail not under the penalty of what you may forfeit upon your Given under my hand & seale at Fort William this 18th day of August in the second yeare of the Reigne of our Lord & Lady William & Mary King & Queen of England &c 1690

[illegible]

[illegible] By the Governour

Whereas we in his Majesty's name have thought fitt to command you to assemble the [illegible] Assembly at Fort William in the City of New York on Tuesday the Twenty Seventh day of October next ensuing the date hereof for the dispatch of such affairs as shall be then and there laid before you by us or by his Majesty's Commissioners for the Affairs of this Province and Territories thereof and dependencies Hereby requiring you to cause the Freeholders of the City and County of New York and Albany and the Freeholders of the Counties of Ulster Dutchess and Orange to elect and depute Six Persons out of each of the said Counties and the Freeholders of the City of New York and Albany to elect and depute Four Persons out of each of the said Cities to be and appear at the time and place aforesaid there to Consult and Advise with us concerning the Affairs aforesaid Hereof you are not to fail at your perils Given under my hand and Seal at Fort William in New York the Twenty Sixth day of September in the Second year of the Reign of our Sovereign Lord and Lady William and Mary by the Grace of God of England Scotland France and Ireland King and Queen Defenders of the Faith &c. Annoque Domini 1690

To the High Sheriff of Albany

By the Lieut. Governour &c.

Whereas at the Session of the General Assembly held at New York for the said Province on the twenty fourth day of April last past [illegible] with Advice of my Council prorogued to the [illegible] and his Majesty's Attorney General [illegible] Whereas I have thought fitt with advice of my Council prorogued the said Session to the fifteenth Day of [illegible]

Now the fifteenth Day of [illegible]

and duty of the Members thereof at the appointed at this City of New York for the fifteenth Day of September instant accordingly to the said Prorogation without further Delay as they Expect his Majesty's Protection & the Safety of their Persons Given under my Hand & Seal at Fort William this Eighteenth day of September in the Second Yeare of the Reign of our Sovereign Lord & Lady William & Mary by the Grace of God of England Scotland France & Ireland King & Queen Defenders of the Faith Supreame Lord & Lady of the Province of New York Annoque Domini 1690

To the Several Counties in this Province

By the Lieut. Governour &c. Commander in Chief &c.

Whereas I have thought fitt by my Commission bearing date the [illegible] day of October 1690 to Constitute and Appoint you the said [illegible] Esqr. to be Judge of the Court of Common Pleas for the County of Albany and the Dependencies thereof Hereby authorizing and requiring you to do and performe all and all manner of things Incident to the Office of a Judge of the said Court according to Law and this Commission to continue during my pleasure or further Order from his Majesty King William Given under my hand & Seal at Fort William in New York this 8th day of October in the Second year of the Reign of our Sovereign Lord King William Annoque Domini 1690

By the Lieut. Governour &c. Commander in Chief &c.

Whereas I have thought fitt by my Commission bearing date the [illegible] day of October 1690 to Constitute and Appoint you the said [illegible] Esqr. to be Judge of the Court of Common Pleas for the County of Albany and the Dependencies thereof Hereby authorizing and requiring you to do and performe all and all manner of things Incident to the Office of a Judge of the said Court according to Law and this Commission to continue during my pleasure or further Order from his Majesty King William Given under my hand & Seal at Fort William in New York this 8th day of October in the Second year of the Reign of our Sovereign Lord King William Annoque Domini 1690

By the Lieut. Governour &c. Commander in Chief &c.

Whereas I have thought fitt by my Commission bearing date the [illegible] day of October 1690 to Constitute and Appoint you the said [illegible] Esqr. to be Judge of the Court of Common Pleas for the County of Albany and the Dependencies thereof Hereby authorizing and requiring you to do and performe all and all manner of things Incident to the Office of a Judge of the said Court according to Law and this Commission to continue during my pleasure or further Order from his Majesty King William Given under my hand & Seal at Fort William in New York this 8th day of October in the Second year of the Reign of our Sovereign Lord King William Annoque Domini 1690

By Virtue of the Authority [illegible]

[illegible] Mayor [illegible]

By the Mayor

[illegible]

By the Mayor

[illegible]

By the Mayor

[

[illegible] By the Lieut. Governr & Councill &c

[illegible] Whereas ye Ships Calayne whereof [illegible] Master Lyeth now riding at Anchor in this Road bound for London Long time past desired my liberty to depart this place with ye voyage in the mean time retained by reason of many threats & Menaces [illegible] Now forasmuch as I am informed by ye Commander of ye said Ship that he is necessary bounden to stay at this place for some time longer to take in his Remainder of his Lading and to attend other Ships yt are to Joyne with him in his Voyage for his better Security & Safeguard in his passage to England & whereas I am informed that ye Ship Calayne is not yet fully Laden & Freighted & that there are divers Merchants & Owners of Goods yt have Shipped their Goods on board ye said Ship Calayne & have not yet received their Bills of Lading for the same & that ye Commander of ye said Ship Calayne hath refused to Sign any Bills of Lading for ye said Goods before he hath received his full Freight & Demurrage for his Ship & Men according to Charter Party & that ye Merchants & Owners of ye said Goods cannot be Made Sensible by any Means how to Satisfy the said Demands of ye Commander of ye said Ship Calayne for his Freight & Demurrage for the Reasons aforesaid & that ye said Ship Calayne hath been detained & kept dispatchless for ye Space of Several Days past to the great Damage & Detriment of ye Owners of the said Ship & Goods & that no Considerable Loading hath yet been taken on board ye said Ship Calayne nor any Bills of Lading as yet Signed for the same as by ye Testimony of Several Persons upon Oath before me doth appear These are therefore in his Majesty's Name strictly to Require & Command you forthwith upon Sight hereof to Cause the Bills of Lading for all such Goods as are already Laden on board ye said Ship Calayne to be Signed by the Commander of ye said Ship Calayne & that ye said Commander do forthwith Sign the same accordingly & that he do not depart from this Port without the Consent of ye Governr & Council for the Space of Seven Days next after the Date hereof upon Pain of Forfeiture of his Ship & Goods to his Majesty's Use & that you do not Ship off any more Goods on board ye said Ship Calayne without Bills of Lading first Signed by the Commander thereof as aforesaid Given under my Hand & Seale at Arms in Jamaica this 24th Day of October in the Second Year of the Reign of our Sovereign Lord William by the Grace of God of England Scotland France & Ireland King Defender of the Faith &c Anno Dom 1690

Jamaica ss

To all Whom these Shall Come Greeting

Know ye that I the said

Jacob Wilkeborn Esqr

[illegible] By the Lieut. Governr & Council &c

Present
Sr Hen Morgan
Col Henry
Col Hallett
Col Beeston
Col Byndloss
Col Sanders
Col Ballard
Col Lewis

Whereas there are a Certain number of Men in Dutchess County on Long Island who in a notorious rebellious manner have risen & appeared against the authority of this Government & have set out that they are resolved to maintain their Rebellious Conduct & Behaviour & oppose the Lawful Authority of this Government

These are by virtue of the Power & Authority to me Committed to Summon & require you the said Jacob Wilkeborn Esqr that you be & appear before me & the Council at the Council Chamber in Port Royall on Wednesday next by Nine of the Clock in the Forenoon of the same day then & there to Answer such Matters & things as shall be then & there objected against you touching the premises & to do & receive what to Law & Justice shall appertain hereof fail not as you will answer the Contrary at your Perill Given under my Hand & Seale at Arms in Jamaica aforesaid this 16th Day of October in the Second Year of the Reign of our Sovereign Lord William by the Grace of God of England Scotland France & Ireland King Defender of the Faith &c Anno Dom 1690

Jacob

By the Lieut. Governr & Council &c

Whereas there are Certain Warrants issued by the Lieut. Governr & Council of Jamaica residing the 26th Instant for the Apprehending & taking into Custody Several Persons for their Contempt & Disobedience in not appearing themselves & also to Search & Seize any Certain Papers which may be found in their Houses or Custody as by the said Warrants more at large doth appear These are therefore in his Majesty's Name to Require & Command you forthwith upon Sight hereof to Search & Seize all such Papers as you shall find in the Houses or Custody of the said Persons or any of them & the same to bring before me & the Council at the Council Chamber in Port Royall on Wednesday next by Nine of the Clock in the Forenoon of the same day then & there to be Viewed & Considered of & to be Disposed of as to Law & Justice shall appertain hereof fail not as you will answer the Contrary at your Perill Given under my Hand & Seale at Arms in Jamaica aforesaid this 26th Day of October in the Second Year of the Reign of our Sovereign Lord William by the Grace of God of England Scotland France & Ireland King Defender of the Faith &c Anno Dom 1690

Jacob

By the Lieu: Governor &c

Forasmuch as there are many Seditious persons who without any provocacon have
Hard taken up Armes and appeared in a Rebellious manner against their Majties
authority within Queens County on Long Island and under Spitious & Treacherous
Drawne & Cunning Contrivances of their Majties Rebell Subjects to abett
with them Contrary to their allegiance & former duety and ye peace of our Lord ye King
his Crowne and dignity and ye Security & welfare of ye Good inhabitants thereof
Bring of fatal & Consequences Considering ye present War, wth ye French & ye
Impending Danger wch threaten us at ye frontiers of this province (Albany)
if the same be not Secured & dispelled from ye Enemie & their adherents which is
much obstructed hereby as likewise proceedings in that behalfe are necessarily
Diverted by this Rebellion and ye forces already posted there withdrawing themselves
Strong ye malicious Spiteful and Insinuations of the Head and ringleaders of this
Insurrection and wilderness Have received Certaine information that ye Rebells
have been forced to fly by our forces Sent to Suppress them & that none of ye
Rebells or there adherents if possible to be prevented

These are in their Majties Name to apoint you
Samuell Leet Capt Thomas Williams Esqr two of ye Members of my
Councill, or any of you to be Comander of ye Sloop and over Such
Companies of Volinteers as Shall willingly Go with you who are hereby required
to obey you at their Command and you are hereby required to Sayle forthwith
to Cushnoy Bay from thence to Cutze bay Sound & to Examine all Sloops Boates
Canoos or any other vessells your shall Meete with and to Examine all or any Suspected
persons & Examine all papers to bring them to Mee & you are hereby required if you
Shall meet to Examine all or any Suspected Vessells for Rebells and papers and if you
Shall Meet Capt Smith borne that you obey such Orders and to follow such further
Directions as you shall receive from Mee & that you returne when you shall Soone
after for Doing whereof these are your Sufficient Commission Given under my hand and
Seale at Fort Wm Henry this 30th day of October in ye Second yeare of ye reigne of King William and
Queen Mary King & Queen of England &c Defender of ye faith &c 1690

Jacob Leisler

By ye Lieu Governors Order

Jno Tudor Secr

A Copy of ye Same Order and Date to Capt Smith

361142(45)

By vertue of ye authority unto mee Derived from his Matie King Willm
of Eng^d &c, I do hereby Constitute and apoint you John Pell to bee a Just
the peace for ye County of Worcester Giving you full power and authority
therein as a Justice of ye peace may or ought to doe for ye good and well
Govrnment and due administracon of Justice according Law and to pu
whome it may Concerne are hereby required to dyrect you die Respect
and obedience accordingly and this Comission to Continue till you receive further
ord^rs from his ^d Matie Given under my hand and Seale at Fort William
this 30th of 8^ber in ye 3rd yeare of the reigne of William & Mary
King and Queen of England &c Ann^o D^m 1690

Jacob Lessler

East ye office

By the Gouvrneur &c

Leut William Nevand: 4th 1690

These are to Nominate Constitute & apoint you Mayor Jacob Milborne
Gerardus Beekman & the rest of the Military Commissioners of the City
at present & such others may hereafter be Comissionated to determine all
matters & things wch shall arise ye Militia in said City or any of
will have Chosen, neglected their Duty or otherwise behaved
their Comission or other Comissions to be inflicted
pending their Comission from mee hereby Constituting any seven
to be a Court to enquire into & do in ye premises
and Seale this 4th of November
& shall Continue for three Dayes following

Jacob Lessler

Leut Governor &c

Leut William Nevand: 4th 1690

36:142(45)

By the Lieut. Governour

By Virtue of ye authority to mee Derided from his Maj^tie^ King Willm of Engl^d^ &c, I do hereby Constitute and apoint you John Pell to be a Justice of the peace for ye County of Worcester Giving you full power and authority therein as a Justice of ye peace may or ought to do for ye Good and wholsome Government and due administracon of Justice according Law and all persons whome it may Concerne are hereby required to give you due respect and obedience accordingly and this Comission to Continue till I receive further order^s^ from his M^tie^ Given under my hand and Seale at Fort William this 30th of 8^ber^ in ye Second yeare of the reigne of William & Mary King and Queen of England &c Anno D^ni^ 1690

Jacob Leisler

Cast ye Office

Abram Gouverneur: Depty

Fort William New^k^ 4th 1690

These are to Nominate Constitute & apoint you Mayor Derick Wessells — Gerardus Beekman & the rest of the Military Commissioned Officers of the City of New York at present & such others as may be Joyned to them to Examine hear & Determine all matters & things as shall relate to ye Militia in said City or any of the Companies thereof, neglected their Duty or otherwise transgressed so that they may be Punished according their Commission or other Punishment to inflict according to the nature of the offence as to you shall seem meet Hereby Constituting any seven of the said Officers to be a full & Compleat Court whereof Mayor Derick Wessells or in his absence the Eldest Officer then present shall Preside & have a Casting Voice & that they shall Sit & do in the premisses from time to time & at all times untill further order from mee as they will answer the Contrary at their perills Given under my hand & Seale this 4th day of November in the Second yeare of the reigne of our Soveraigne Lord & Lady King William & Queen Mary &c Anno D^ni^ 1690

Comission granted to Sheriff for such Deputy Constable as he shall Nominate & Appoint

Philipse Justice of peace for Westchester & Yonkers

Given under my hand & Seale this 15th 1690

By the Governor & Council

Whereas we have received severall apprehensions of the Enemies approaching a Colony to the parts adjacent and there being a Necessity to reinforce them possible Elsewhere from such fatal Consequence to the adjoyning places as Albany Kingston Hurleys and Esopus or neighbouring Indians God forbid

We are therefore in their Majesties name to will and Require you and every of you forthwith upon Receipt hereof to March out of the County of Ulster one Hundred Good or Sixty at least Good able men Compleat in Armes which shall be transported to Albany for their Majesties service at or before the first Day of January next and that upon notice of the Enemies approaching you send the Number of More or as many as can be obtained without delay as you will answer the Contrary at your utmost perills and being proceeded against as Enemies to their Majesties and this Province Given under my Hand and Seale at Fort William this 16th day of November in the second yeare of their Majesties Reigne Anno Dom 1690

Jacob Leisler

To Major Thomas Chambers and the rest of the Military officers and Militia in the County of Ulster

By the Lieutenant Governor

Whereas we are informed that Majesties service requires a speedy supply of men to be sent to Albany for the defence of that Place and Country and whereas the Militia of the County of Ulster is the most proper to be employed on that occasion and the Inhabitants of the said County have always been ready to shew their Loyalty to their Majesties upon all occasions

These are therefore in their Majesties name to will and require you forthwith upon Receipt hereof to cause to be raised and Mustered in the County of Ulster Two Companies of Foot consisting of Sixty men each Compleat in Armes and Ammunition besides Officers and Drummers and to cause the same to be transported to Albany for the defence of that Place and Country with all Expedition and to Order the Officers of the said Companies to repair to Albany with their Companies and there to Receive further Orders from me or the Commander in Chief for the time being Given under my Hand and Seale at Fort William in New York this 16th day of November in the second yeare of their Majesties Reigne Anno Dom 1690

Jacob Leisler

To Major Thomas Chambers and the rest of the Military officers and Militia in the County of Ulster

1690 — Jacob

By Their Excellencies —

Whereas His Majesty's Interest & Security &c. Commissioners
Negotiate in an Hostile Manner & Maintenance & Encouragement of Indians
Made the said Nations of Indians Confederate at Albany by Commissioners
the 1690 For Corroborating whereof it hath Come very Certainly
Imparting Mr Dermont Captain Peter Wagant to reside amongst the
Indians at their Court of Onondage & for the same Purpose Thaddeus
Commissionated Mr Gerret Luycase Mr Thomas Clerk in August last the
Effectuate in such Capacity, or what Ensign Hendricks Pruddon before
the Dermont should arrive there

These are to Authorize & Appoint you this Dermont
Captain Peter Wagant to be Agent for their Majesties Province of New York
to go to Onondage & there to reside & continue or such other Place
Place amongst the said Indians According to the Instructions or from time
to time you shall receive from the Commissioners at Albany, & Diligently
Strictly to observe & therein they shall be Assisted that nothing Omitted or Done
to Hinder & Answer may be reasonably Expected from them to the Faithful
Discharge thereof, Hereby Authorizing & Commanding all Officers
the Civil & Military & Subjects of their Majesties Province aforesaid
& Requiring such Agent aforesaid Particular Instructions
from time to time as he shall Receive from the Commissioners at Albany
Interest & Security & Advantage of their Province for the Doing the said
to be to you as Occasion shall Require & further Hereby Authorizing
& Appointing the said Gerret Luycase & Thomas Clerk
& you Jointly with him & Remaining of the Council aforesaid
what shall or may Contribute & Tend to the aforesaid Purposes as they
& requiring all & every of them to obey you Diligent Commands & they
Answer the Contrary at their Utmost Peril Given under our Hands
Seale at Fort William in New York the 20th Day of
in the Year of Our Reign Annoq Dom 1690

Commission Granted to Dirck Van Brugh to be Capt of the Fort Company
of Albany in Kings County & Commission dated 20 Day of January 169[illegible]

Commission Granted to John Abeel to be Clerk &c dated as aforesaid

A Commission Granted to Allard Anthony Esqr dated as aforesaid

A Commission Granted to Richard Pawling to be Sheriff of Ulster

Granted in like manner

[illegible] Jacob Leisler

Wherein inclosed is a Commission for Major [illegible] Foot Company Belonging to the 6th Regt County of Yorke was granted to Capt Jan Vanderuyn to Command the said Regt

Also a Commission to Abraham Gouverneur to be Sheriff for this City & County dated 9th Jan: 1690/1

Also a Commission granted to Capt Johannes Laurence Labadie Assistt of Queens County & Major of the Militia for the Order from his Matie dated January the 19th 1690/1

By the Lieut Gouvr and Comandr in Chief &c
of their Matys Province of New Yorke &c

Whereas Capt Wm Ireson & Capt Francis Godens pursuant to a Comission under my Hand and Seale Dated May 19th 1690 in obedience to his Matys Declaracon of Warr against the French King Did make Captions & Bring into this port Several Ships & Vessells belonging to the Subjects of the French King as by Substantiall Evidence did manifestly appear Thereupon at the Immediate Instance and Request of the said Godens a Court of Admiralty was Constituted September 16th last past Appointing Edw Dellaney Esqr Judge of the Court or other or any five of them to Examine Hear & Sentence if Cause were the Said Ships and Vessells so taken & Brought into this Port with their Loadings Goods Marchandize Goods & unmoveable Furniture and apparrell &ca Lawfully Seized in the Ketch Boate then Called the Mason now the Katharine Burthen about 200 Tunns after Due and Mature Consideracon and Strict Examinacon into the premises Did Retorne into the said Admiralty Office an Inventory Exhibited by Said Godens in Behalfe of the Kings Matie Condemnacon of Ship and Cargo of the said prizes together with their Lading Appraised &ca the Records of Condemnacon I do hereby Certify to be Duly Proved and the Appraisemt to be Confirmed and Ordered Confirmed and further at the Instance and Request of the said Francis Comanders Jacob Leisler & Marck Jochemsen Kill van Cuelen Majr of Queens County Justices and Freemen of this City now Owners of the Ship Called the Mason but at present Called the Katharine Do Certify that having Duly purchased & Bought the said Ship at publique Sale appointed for the same by Order of the Vendue Master Granted Bill of Sale Bearing Date the [illegible]

and Requires [illegible]
So Guy Rand and Dated ye 9th Dec. Sale of this province [illegible]
York this 19th of December in the Second Yeare of their Mat[ies] Reigne [illegible]
one of the same tenor & date with these Presents [illegible]
ffrancis nicholson

By the Lieut Governour &c.

36:142(47)

Whereas there is an act of Assembly Entituled an act for Raising three pence in the Pound of all Reale and personall Visible Estate of the Inhabitants of this province Dated ye Second day of December last past one half thereof to be paid at or before the 25th of January Instant and the other half at or before the 25th of June next Ensuing & that Assessors & Collectors for Executing of said act be Chosen by the freeholders of each Towne within this province

These are therefore in his Majesties Name to will and Require You to Cause the Inhabitants of your County in their respective Townes to meet together & Chuse of Assessors and Collectors for the same that is one half of the said Tax to be forthwith Collected and paid & Transmitted to this City of New Yorke to his Majesties Collector for this province and the Remaining half at or before the 25th of June next without further Delay as you tender his Majesties Interest and Safety of this province and upon Contrary at your utmost perills Given under my hand and Seale at Fort William in the City of Yorke this 9th of January in the Second yeare of their Mat[ies] Reigne 1690/91

To the Mayor and Aldermen of this City of New Yorke
The Same to the Justices of the peace of Kings County

By the Lieut Governour &c.

Whereas there is act of assembly Entituled an act for Raising three pence in the Pound of all Reall & Personall & Visible Estate of all and Singular the Inhabitants of this province Dated ye Second day of December last past one half thereof to be paid at or before the 25th of January Instant and the other half or Moyety at or before the 25th of June next Ensuing & that Assessors & Collectors for Executing of said act be Chosen by the freeholders of each Towne within this province

[illegible] these are therefore in his Majesties Name to will and require you to be [illegible] the Inhabitants of your County in their respective Townes to meet together to make Choice of Assessors & Collectors for the same that is one half of the said Tax to be forthwith Collected & paid & Transmitted to this City of New Yorke to his Majesties Collector for this province and the Remaining half at or before the 25th of June next without further Delay as you tender his Majesties Interest & Safety of this province and upon the Contrary at your utmost perills [illegible]

[illegible] Gaol &c. of January in the second yeare of the raigne of our Soveraigne Lord & Lady

To the Worp[ll] Justices of the Peace
for the County of Richmond
one of the Jurisdictions for the
County of Westchester

By the Lieu[t] Governor &c

Whereas the Co[ty] & County of Orange hath been of late neglected
in regard of due Dispeede and ordering of the Pleas Civil and Criminall Enformed
that many of the officers are wanting to their Duty therein

1. These are therefore to Desire and require you Major —
Abm De Brayn that you doe forthwith Issue out Speedy Called a Court of Oyer and
Terminer for the Said City and County to be Holden and Kept at the Citty Hall
of the Said City on Tuesday the Third day of March next ensueing at Eight of the Clock
in the forenoone of the Same day and then and there to Proceed upon Such Pleas as shall be
Laid before them according to the Laws and Statutes in that Case made and Provided
And for the better Effecting of the Same hereby Authorizing and Impowering you
to Call to your Assistance the Secretary of this part of this Province and Such Officers
as you Shall Judge Necessary for so Doeing Which shall be your Sufficient Warrant Given under my Hand
and Seale at Fort William in the City of New Yorke this 6th day of January in the Second yeare of
the Raigne of our Soveraigne Lord & Lady William & Mary &c Annoq[e] Domini 1690

By the Lieu[t] Governor and Comander in Cheif of New Yorke &c

Whereas Capt[n] William Mason and Capt[n] Francis Rodenburgh Merchants of this
City have by their Petition Dated the 15th day of May 1690 in order to
Obtaine His Majesties Declaration of War against the French King and
Declare Seizures being
made by the Said Mason and Rodenburgh of the French King
and his Subjects Goods and all Rights and Debts belonging to the Subjects of the French King
to be by Substantiall Evidence duly Proved Did Humbly Appeare Before me in Council at the Citty
Hall and Request of Said Mason and Rodenburgh a Court of Admiralty was Held
on the 16th day of May Instant for Hearing and Determining of the Said Petition and Claime
and Proceedings were had in the Said Court Where the Said Rights and Debts of the
Said French King and Subjects to the Said Goods and Merchandizes being
Condemned as Lawfull Prize and Ordered to be Divided Amongst the Said Captains
and Company Vizt one Moyety thereof to the Said Captains and Company
and the other Moyety to the Use of Their Majesties Collonie of New Yorke
According to the Direction of Their Majesties Royall Commission Granted by
their Majesties Letters Patents under the Great Seale of England

prejudicial to them and destructive to their whole nation, as they could learn from their people who had returned from France, the strength and power of the Great Onnontio, of which he should not speak to them lest they might imagine that he would exaggerate.

He will take occasion to inform them what the King has done for the King of England; what he will continue to do against the English of this country who are rebels to their Prince; the ravages the King's ships have committed on the coasts of Boston and Manathe, with the capture of several vessels; those that the Canibas[1] perpetrated last year and still continue to commit with the French, whom Onnontio adjoined to them; the destruction of the town of Corlar; and the probable success of the other parties whom Onnontio has sent out, ought to satisfy them that Onnontio does not fear the English, and that they must not expect great succor; that they can still perceive, by the conduct Onnontio has ordered the French to observe, that this war does not concern them, the French having spared the lives of all those of their tribe found at Corlar, and not wishing even to make them prisoners; but if after so many proofs of Onnontio's goodness towards them they will not reflect and resume their former disposition, they must not expect Onnontio to listen to any accommodation, but that he will adopt the resolution, with whatever sorrow and regret, to act as an angry father who will reduce his children to reason by all manner of means, seeing that the ways of mildness were of no use.

That still hoping that his children would be reasonable, he had not hesitated to grant Oreaoüé's request—to grant him some Frenchmen

The rest is tored out.

Onnontio is either the King or Governor. *Manathe* is New-York.
Oreaoüé is the Indian King that was carried prisoner to France.
Corlar signifies Schenecteda, the village near Albany that was burnt and destroyed last winter by the French.

Copia vera

(signed) Abraham Gouverneur.

Message of Oreaoue, the Cayuga Chief.

[TRANSLATED FROM THE FRENCH.]

[New-York Papers, B., II. 354.]

Message that Oreaoüé entrusted to those he sent to the Iroquois.

First Belt. This Belt is to wipe away the tears of the Five Nations, and to remove everything that is bad that might remain in their throats in regard to the unfortunate occurrences that have taken place, and also to wash away the blood with which they are covered.

2d Belt which must be divided in two. The first half is to testify to them the joy Oreaoüé felt on learning that the Outaouaes have promised to restore to the Senecas the prisoners they had.

[1] Charlevoix (*History Nouv. Fr.*) says, the Canibas are the real Abenakis. — Ed.

The remaining half is to tell them that he is very glad they instructed him to tell Onnontio that they ordered their people, who had been out to war since last fall, to spare the lives of any prisoners they might take among the French; and that Onnontio, on his side, has promised him that if the French should capture any of theirs, they would act in like manner until he should receive an answer from those he sent to the Five Nations.

3d Belt. Is to thank the Five Nations for having requested Onnontio to send him and his nephews back on the ice, and to ask them to place all the French prisoners in the hands of the Onontagués, in order that they may restore them if an arrangement take place.

4th Belt. Is to tell them that he sees very well they forgot him as well as their ancient father, Onnontio, since they have not sent any chiefs to see and speak to their father; and that they would have afforded him pleasure by sending merely one to see him.

5th Belt. Is to say to all the Nations that he wishes to see some chiefs at Montreal; that he is like a drunken man who has lost his reason, seeing they send nobody for him; and that he wishes that those who are in the habit of transacting business with him, should come, in order that they may know the good will Onnontio has for the whole Nation, and the good treatment he and his nephews have received since they were restored to his hands in France.

6th Belt. Is to bind the arms of the Five Nations in order to draw them to Montreal; and after that to take them back with him.

7th Belt. Is to tell them that it is at his request that Onnontio has sent one of his principal officers, who is also well known among them, to accompany his people; that this Belt is likewise to exhort them not to listen to the Dutch, who have upset their minds; and not to meddle in their affairs, nor to be alarmed because Onnontio has begun chastising them, as they are rebels to their lawful king, whom the Great Onnontio protects; that this war does not concern them, which they may clearly perceive, because the French in sacking Corlar did no injury to those of their nation, all of whom they sent back, without ever desiring to take away one of them as a prisoner.

8th Belt. To say that he, Oreaoüé, is brother of all the French, but particularly of Colin, who has had particular care of them during their voyage from France and since their return to this country; that they both constitute only one body, and not wishing to go and see them, as they did not come to seek him (though he is perfectly at liberty to do so), he divides himself in two, and sends one half to invite them to come and find him in all security, as they will be as free as he; that he does not wish to leave his father to whom he desires to be always united. Let them be of good heart, then, and come to Montreal, where they will find him with Onnontio, who always entertains for the whole nation and for him the same friendship, of which he has given them so many proofs during ten years.

A true copy,

(signed) ABRAHAM GOUVERNEUR.

1690

Sauvages Outaouas
Conseil et leur donner

130

Parole qui doit estre dite a Loutaouacs

pour les dissuader de l'alliance qu'ils font faire aux Iroquois et Anglois,

Je vous ay dit autrefois que l'Onontio qui ne vous a jamais trompé et qui est toujours qu'il vous a laissé toute la terre en paix est arrivé de Nouveau,

Il a pris vos pais qu'il avoit laissé en paix a qui estoit tout aymé de luy gemissoit, et qui leur a osté de se plaindre il estoit attaqué de douleur entierement sur l'enfant qu'il avoit adopté, escoutez le je vais parler de sa part,

Il dit j'ay estimé mon enfant d'apprendre avoir arrivé que vous aviez oublié la protection que je vous ay toujours donnée, mon cœur se trouve partagé en plusieurs pensées ne sachant que m'imaginer

Souvenez vous que je suis votre pere qui vous ay adopté et qui vous a aymé si tendrement,

Je vous ay donné votre terre, je l'ay chassé d'horreur de la guerre et y ay mis la paix,

Vous n'aviez point de pais auparavant, vous estiez errants et exposés aux temperes Iroquoises; je leur ay appaisé, et vous ay fait entrer dans ma Cabane, vous y mettant a l'abry de tout ce qui vous y pouvoit estre fascheux,

Vous n'estiez pour lors que de petits enfans (sans pere) qui aviez naturellement plus de courage que vous n'en avez aujourd'huy que vous estes devenus hommes qui avés l'appuy d'un pere puissant,

Vous abandonniez vos corps pour boire entrer dans ma Cabane qui ne servoit que commencer,

Luy aujourd'huy enfin que vous la voyez grande vous

La Coulix rompre, ez la Coulame ensanglantez Coux meome ez mo
Joignant acille qui Coux a colé autre fois l'ennemie,
Ecoutez je Coux parle ez pere, mon Corps est grosse, Jl est fou
et ne peut pevir,
Je Concoit que Ceque Coux aux Veu au dessus de Montreal
Coux a Epouvante',
Mais Croyez Coux que je ne soux plus, ou que Je soit d'humeur
ce demeurez dans Cjnaction Comme on a colé pendant mon absence
ce que si on a arraché' a quelqu'un de mes Enfans Lorsque je
ny estois pas, fut ou dix Cheveux de la teste, je ne puis se pas
remplacer dix poignées de Cheveux pour les qu'on leur auroit ost
ou que pour une Ecorce de ma Cabane qu'on auroit enlevée, je ne
puisse pas la faire redoubler en sorte qu'elle en soit plus fort

Sachez mes Enfans que je vous toujours, et que quand me mes
on briseroit toute ma Cabane, et que tous ceux qui sont de dans
seroient detruits, Jls renaistroient comme L'Herbe que l'on Coup
et Est renaist promptement, qu'il y a que l'Esprit qui puisse me
detruire, et que Ce sont moy qui d'etruit tous

Voyez Combien je vous Considere, ayant apris que les Iroquois
vous desoloit, je suis venu pour y mettre remede, et vous redonner
Ceque vous pouviez auoir perdu, et suis sans pour vous Ceque j'
fait autrefois, si vous voulez bien m'ecouter, je ne vous ay jamais
trompé', et je ne vous tromperay pas
Vous Sçavez qu'auant que vous enssiez ma protection, Ce Chien
gouvernant mordoit par tout, devoit tout Ceque'il trouvoit a sa
rencontre, je l'ay dompté' et mis a l'attache et tenu si etroitement

qu'il n'oit aboyer quiz Cacatte il regardoit toujourr derriere luy—
.il jenétoit point frappé, il ne redoutoit,
Quand il nema plus rien, et que mere successeur luy ou—
donné plus de liberté, il acheui pire qu'au Commancement—
devorant non seulement leuir enfans, mais voire qu'ils ou—
voulu larreter, il les mordoit furieusement, croyant ne—
pouuoir plus estre dompté,
Il Commança Cequi jepuis il fut Contraint, quoy que langloutir
taye flatté pour lattirer, je le repoussay et detruisay celuy qui l'amena,
Cequi Tout aux feu decoup repandu et nos absens les' donnez
au Montreal n'en pas de valeur, nos plus que les Maisons bruslées,
Cenesont que deux outils Cabanes de ratz que j'ay perdues et qui—
ont esté' dessaits sur le bord de nos lac qui ne peut pas estre—
empuanty, il est trop grand, quelque vents, quelque orages—
et quelque anglaisons d'laues qui y puissent tombez sur leau ne—
sera aucunement broullé, si on oppose les plus fortes ecluses pour
arrester sur Couvir elles seront emportées par la Cuacité' desd—
Couvans, et quelque diligences qu'il y ayt il sera toujours
vray,
Quand Tous ne trouuerez plus d'laues dans vos lacs les francois
finiront, et pour lors ma protection Tous manquera, car ils ne
ne Croiront pas si abondamment dans les prairies, que les—
Sauvages renaistront fort en esprit quelqu'un,
Voyez Cequi Tous arriue pour Tous jettez a la merci de celuy qui'—
Tous a toujours Trompé'
Souuenez Tous Vieillards de Cequi est arriué' au tuyau lors qu'il
estoit dans ses Vieux pays, souuenez Tous Jeunes gens des miamis

Traisir par Celuy que Vous Chestrurez Vous, Soumez Vous de
Nouveau de Latraison qu'je Vous fais Recommence au Jurons qui est
Jey auez Vous, et de Celle qui Luy a fait enleuer Une partie de
Votre nation au Jakuang, ne Connoissez Vous par les ruses
desquelles je vous Sceu pour Vous empaster et Vous faire mord
a la poussiere affin de Vous Surprendre, Vous aux peu du respect
de quittez Celuy qui Vous a donné La Vie et le Jour, pour Celuy
qui Veut Vous Voir dans Cette Tombeau a Vous Donner
La Mort,

L'anglois a trompé et mangé Une enfame Je Vous ay eske
fidelle, Je suis Vos Voisins qui Vous ayme, et qui Vient pour
oublier tout Ce qui s'auoit pu Jtiles s'i Vous Luy obeit, mais pour punir
Ceux qui Jront Contre sa Volonté, Lire Nuages que Vous aux
Veu Sur Le Climat dire Chanoine ou bien a nos armées bien tost
Chassir sur Lire Terrein dire Anglois,

Lire Abenaquit Vos freres qui ne Sont plus fidelles que Vous
ont entierement detruit Leur Bourgade et Lire Empeschent actuellement
aux Vos grandes Chanoine qui Lire accompagnent de sortir Force de
Jaire de Leur porte,

Lire Loups qui estoient pour Vous Eloquent a la Reformation de
L'anglois se Sont Unis a la Abenaquit, quittant L'anglois qui Lire a
Tuez Vos Devant Jaux Trois,

Trois autres Jartis Jrançois Sont allez Chez nos Gens
de Capraine Vengeur Cequ'ils Eloquent Nous a fait et d'faire
Ce qu'ils Trouveront d'anglois a leur rencontre,

Je Ne me dis pas par ma Volonté Vous la Saurez bientost

attendez ma parole), Serrez Votre emoyé pour la Sortie, je ne
Vous parle à pre sent que par cette pour faire Vos affaires, pendant que je fais les pour y Vaquer
Vous éviter tout le Contraire de parolles qui Vous sont Chargé,

Je Vous admire mes Enfans, je ne Trouve à propos la punition
qui Vous fait Tomber dans de si grandes fautes,
Commencez par Vous Coupe qui a Trompé et mangé ses
Enfans, Vous y pouvez Vous être,
Iroquois Ma Famille sauvez que par raison, Vous ne
serez plus si je Vous ai abandonné, Il ma rendu et Vous
Voyez réjouy,
Il a eu si Votre presence quand les Français y sont allé Six fois
les Français n'a pas fui quand il est venu sur ses terres,
Il aimoit les Iroquois a Cause qu'il ma autre fois bien obéi
quand Jay Veu qu'il avoit été pris par Tromperie et emmené
en France Je l'ay délivré et ramené Chez moy ou je le tenois et quand je le
renvoyerois dans son pays ce ne seroit pas par Crainte, mais
par pitié, car Jenvie l'ennemy de la Trahison,
Il ma Jamais tué les Français quand il s'est mesié de luy, et s'il a tué
mes enfans en mon absence Cela est qu'il a abusé mes
successeurs sous l'ombre des Français par qu'il leur proposoit,

Vingt guerriers Iroquois ont été défaits dans les lac des deux
Montagnes les Peuples autour d'un nombre égal de Français,
Algonquins et aba Les Bouleaux, Il y a aujourd'hui Français blessé
légèrement,
Et a peine qu'il en paraisse en avoient tué dix d'un party de treize,

Dans le Combat de la Chine, vingt quinze François qui y ont
esté tuez, ont bien vengé leur mort, plus de quatre vingts
d'eux Ennemis sans conter ceux qu'ils ne tenoit qu'à eux,

Voyez quel Est ce grand appuy que tous Chrestiens font toute
retraite de celuy d'un pere puissant qui tout ayme et qui, qui
Il perdra un homme en cent mille trouvera mille,

Je ferois la paix si je voulois, Jesus riche et puissant
Jay beaucoup de femmes,

Votre Ennemy qui tous veut tromper me la demande si je
tous veux abandonner et tous les aller, mais en ceux je
vous en advertis, Jesus vostre pere Contre moy, je
sceuray vostre malheur si vous me mescontez,

Si tous mescontez ma femme perira avec tous qui renaistra
comme les feuilles renaissent aux arbres tous les printemps,

Ce Colloque est seulement pour advertir toutes les Nations
qu'elles ayent a attendre ma parole que l'Erreur deu portera
dans peu de temps, Jesus Indulgent je t'abandonneray tous le-
passé si on me coute, je n'ay veux qu'aux Ingrats qui me
trompent,

Jesus assez puissant pour tuer, pour destruire, si trop
et vous Chastier tous mesme si vous manquez a vostre devoir

Si tous ay donné vostre paix que vous avez abandonné, je vous y
Maintiendray, tous y estes en reposs demeurez y, je vous defens
d'y laisser entrer mon Ennemy, prenez garde a vous je vous punis
si tous ne faites pas ma Volonté,

Si tous voulez prendre son party allez chez luy

Ne diront tout bas allez y tout autre tuy apportez de ma-
Cabane a afroquoue pour lire tuy, ne nous declarez tout ga-
lan Ennemy ;

Vous aux pendan mon absence fait plusieurs meurtres sur eux
quoy qu'Ilz ne m'agrue, je sue bz boyperz qui veue tou-
accommoder, si vous meurtrez, y vous aux en quelque
vous parlez aux afroquoue et anglois, faitte a afroquoue
Lequel tout a fait qui tout a tué et enlevé pendan
La paix, et a anglois Lequel tout veue faire tenan le party
de Votre veritable vere qui ne vous abandonnera Jamais,
fait il qui sor Eau de Vie qui tout a apporté dans Votre Cabane
tout attire si cher pour tout mettre a la Chaudiere de
afroquoue, et la Mesme qui ne vous a Jamais fait Mourir et
qui tout a toujours donné de gorcer mes elle fait meilleure,
espretuds que tout respondrez demurr veritablez enfaux vos
freres en dire robbez noirez qui sont Chez tout ly fly ferissen
tout nuz respondrez,
Croyez moy, croyez cepere qui ne vous a Jamais trompé,
demeurez dans le milieu de sa Cabane, ne soyez qu'bz aux huy
Il vous faut le croire et tout viendrez a bout de Votre
Ennemy

MARINE ET COLONIES ARCHIVES COLONIALES
MARINE ET COLONIES ARCHIVES

1690(IV)

Message of Count Frontenac to the Ottawas to be delivered for dissuading them from alliance they propose to make with the Iroquois and the English.

Also in N.Y.Col.Docs. 9: 448-451.

In the aftermath of the LaChine massacre, Frontenac employs the father image and exploits its implied protection. The rebirth metaphor follows. He offers a remedy for Iroquois attacks. Calls on Warriors (Young Men) to remember what happend to the Hurons. The English have devoured their children, and have lot the Mahicans as allies to the Abenakis. Twenty Iroquois men were defeated by an equal number of Frenchmen at Lake of Two Mountains last fall.

WNF

They will be employed during the entire season of navigation, to wit:—Six in guarding the lake above Isle Perrot;[1] one-half at the foot of the North, and the other at that of the South, Rapid. A fort must be constructed in the most convenient cove of that Island to serve as a retreat in case of a storm, and to repair thither, one after the other, every eight days for provisions; and the meat will be served out to them cooked, a little more than the ration of the soldier who remains on shore, and who has some comforts. Each sloop is to have a good bark canoe which will be laid across the chain well secured, to be used in case it is desirable to ascend a rapid to look for the enemy, or to land should it become necessary to pursue them.

When they discover the enemy they will fly before them, without firing a shot, not so precipitately, however, as not to afford them a hope of overtaking them. This, however, is merely to draw them into the Lake, and when they will perceive the Canoes of the Indians in the middle of it, they will charge them. It is not difficult to understand that with their small guns and swivel, they will sink as many as they will strike, and that it is difficult for a man to swim three or four leagues. Those detailed to guard Lake St Peter will act in the same manner. They will station themselves at the mouths of the rivers which flow into it from Lakes St Sacrament and Champlain, and receive provisions and other necessaries from the forts St Francis and Sorel, two leagues from the said mouths.

15 February, 1690.

OBSERVATION ON THE ABOVE.

"This plan, which would entail too heavy an expense, appears to require too many men who would not even have much of an effect. There are an infinite number of other routes by which the Iroquois could come. They descend the rivers and enter the lakes with great precaution. They send out canoes as scouts, and land, as has always been their custom, when discovered.

"Persons conversant with the Country are however of opinion that a few strong sloops as many as four at most, could be built in Canada with the design solely of preventing surprisals such as occurred last year. It is reported that such was M. de Frontenac's plan."

Message of Count de Frontenac to the Ottawas.

Message to be delivered to the Outawas to dissuade them from the Alliance they propose to make with the Iroquois and the English. 1690.

Men! I give you notice that Onontio, who has never deceived you, and who, when he quitted you, left the whole world in peace, has again returned.

He learned that the Country he had left in peace and which he loved so much, was groaning; and that the storms, by which it was shaken, were utterly destroying his children whom he had adopted. Hear him! I am about to speak in his name.

[1] Lake St. Francis.—ED.

He says: "Children! I am astonished to learn on arriving that you have forgotten the protection I have always afforded you. My heart is distracted by several thoughts, not knowing what to imagine.

Remember, that I am your father, who have adopted you and who have loved you so tenderly.

I have given you your country; I have driven the horrors of war from it, and introduced peace there.

You had no home before that. You were wandering about and exposed to the Iroquois tempests. I have laid them, and have brought you in to my Cabin sheltering you in it from every thing that could injure you.

You were then but little fatherless Children who, however, possessed more courage than you do now that you are men, supported by a powerful father.

You did surrender your bodies through a desire to enter into my cabin, the building of which had only been begun.

What, Children! now that you see it big you would destroy it, by wishing to cover it, yourselves, with blood, by uniting with what was formerly your enemy.

Hark ye, I speak to you as a father. My body is big. It is strong, and cannot die.

I suppose what you witnessed above Montreal has frightened you.

But think ye I am no more, or that I am in the humor of remaining in a state of inactivity, such as has prevailed during my absence? and if eight or ten hairs have been torn from my children's heads when I was absent, that I cannot put ten handsful of hair in the place of one that has been torn out? or that for one piece of bark that has been stripped from my Cabin, I cannot put double the number in its stead, so as to make it stronger?

Children, know that I always am; that even were my whole cabin to be pulled down and all its occupants destroyed, they would spring up again as the grass which is cut down in summer promptly sprouts anew; that nothing but the Great Spirit can destroy me, and that it is I who destroy all.

Behold how considerate I am for you. Learning that the Iroquois were desolating you, I am come to apply a remedy thereunto and to restore to you what you might have lost, by doing for you what I did formerly, if you will listen attentively to me. I never did, and never will, deceive you.

You know that, before you enjoyed my protection, this ravenous dog was biting every one, was devouring every thing he could meet. I tamed him and tied him up, and kept him under so closely that he dared not bark except in secret. He was always looking behind him [to see] if I was not angry. He was afraid of me.

When he no longer saw me, and my successors gave him more liberty, he behaved worse than at the beginning, devouring not only their Children, but when they would stop him, he bit themselves, supposing he could not be caught again.

He shall feel my power if he persist. Although the English flattered him in order to win him to them, I will kill and destroy whomsoever encourages him.

The blood you have seen shed last summer at Montreal in my absence, and the houses which were burnt, are of no account; the latter were only two or three rat holes that I lost, and were pulled down on the border of my lake which can not be poisoned thereby. It is too big. Whatever winds, whatever storms and whatever waterspouts happen there, its water will never be disturbed; if the strongest dams be erected to stop its course, they will

be swept away by the swiftness of its current, and whatever droughts may prevail, it will be always full.

When you will not find water any longer in your Lakes, the French will be no more and then my protection will fail you. If any of the French perish, the grass on the prairies will not grow in such abundance, until they revive.

Behold what you abandon in order to place yourself at the mercy of him who has always deceived you.

Old Men, remember what happened to the Huron when he was in his ancient country. Young men! remember the Miamis betrayed by him whom your chiefs are in search of. Remember, again, the treachery he recently committed on the Huron who is here with you, and who carried off a part of your nation at Sakinang. Know you not the deceptions he had recourse to in order to ensnare you *(vous emplter)* and to get you to bite at the bait so as to surprise you. You have lost your reason to abandon him who has bestowed on you light and life for the man who wishes to see you in darkness and to give you death.

The English have deceived and devoured their Children: I have been faithful to you. I am a good father who loves you, and who comes, if obeyed, to forget every thing that might have irritated him; but to punish those who will thwart his will. The clouds you have seen in the French sky have by my arrival been driven into the country of the English.

Your brethren, the Abenaquis, who are more faithful to me than you, have utterly destroyed their town, and, accompanied by a party of the French, at present prevent them going beyond the threshold.

The Mohegans *(Loups)* who were through the persuasion of the English in favor of the Iroquois, have joined the Abenaquis, abandoning the English who in former times treacherously killed them.

Three other French parties have gone with our people of La Prairie to avenge what the Iroquois did to you, and to destroy whatever English they meet.

I do not announce my pleasure; you will know it presently. Await my Word. Perrot, your messenger, will convey it to you. I speak now to you only by letter. You have sent him to transact your business, whilst I retain him in order to attend to it you act quite contrary to the messages you have entrusted to him.

Children, I wonder at you; I cannot approve the blindness that causes you to fall into such grave faults.

Do you know the Englishman who has deceived and devoured his children? Can you have confidence in him?

The Iroquois never conquered except by treachery. You would be no more, were I to abandon you. He has feared me and you behold the light.

You saw him fly when the French went to his country. The French have not fled when he came to theirs.

I did love the Iroquois because he formerly obeyed me; when I was aware that he had been treacherously captured and carried to France, I set him at liberty and brought him hither where I keep him; And when I shall restore him to his country, it will not be through fear, but through pity, for I hate treachery.

He never killed a frenchman when the latter distrusted him; And if he has killed my children in my absence, it was only by deceiving my successors under the guise of a hollow peace which he was proposing to them.

Twenty Iroquois warriors have been defeated last fall in the Lake of the two Mountains by an equal number of Frenchmen. The Algonquin has drunk their broth. One Frenchman only was slightly wounded.

The Abenaquis had shortly before killed ten out of a party of thirteen.

The 15 Frenchmen who were slain at the battle of La Chine did bravely avenge their own deaths. They killed more than forty of their enemies, being unwilling to fly, which depended only on themselves.

Behold what great support this is that you seek for the purpose of withdrawing from a powerful father who loves you and who, when he will lose a man, can get a thousand others.

I would make peace if I pleased. I am rich and powerful. I have a great many braves.

Children, I warn you that your enemy, who wishes to deceive you, is soliciting me to abandon you and all your allies. I am your father. Listen to me. I shall deplore your misfortune if you do not hearken to me.

If you hear me, with you shall die my braves who will again spring up as the leaves bud forth anew on the trees in the spring.

This Belt is merely to notify all the Tribes that they are to wait for my message which Perrot will carry them in a short time. I am indulgent. I will pardon the past if attention be paid to me. I am angry only with those who would deceive me.

I am strong enough to kill the English, destroy the Iroquois and to whip you if you fail in your duty to me.

I gave you your country that you had abandoned. I shall maintain you therein. You are at peace there; remain so. I forbid you to allow my enemy to enter there. Take care of yourselves. I will punish you if you do not obey me.

If you wish to side with him, go to his Country.

What will all your allies say if you open one of the doors of my cabin to the Iroquois to kill them? Will you not be declaring us their enemy?

During my absence you have committed divers murders on them. Though this grieve me, I am a good father who is desirous of arranging every thing if you listen to me, if you have had any negotiation with the Iroquois and the English, As the Iroquois hath done unto you, do you also unto him who hath killed and taken you away captive during the peace; and unto the English what he wishes to do to you; adhering to the side of your true father who will never abandon you. Must his Brandy, which hath killed you in your Cabin, attract you so powerfully in order to place you in the Iroquois kettle? Is not mine better, which hath never caused your death and hath always given you strength?

I hold you responsible for my real children, your brethren, and for the Black gowns who are with you. If they perish, you will be answerable to me for them.

Confide in me, believe that Father who hath never deceived you. Live in the centre of his cabin. Make only one with him. He invites your confidence, and you will circumvent your enemy.

sones our DeSigne should be carried to our Enemies before we have Effected our Bussinesse or Enterprise, Butt now Gentlemen we have Sent for you to Declare our mindes fully to yu. and what our Resolution is Vizt. to tell yu that wee Esteem your Enemies ours, & we are DeSignd and ReSolved to fall first on ye Aurages or Penekook Indians, & then to fall on ye onnagonques & so our Enemies ye french, And in Testimony of our fidelity and truth in what we have Said to you we have now Sent or order'd five of our men to guarde yu. home, & also to Distinguish between your frinde Indians & ye Eastern Indians your Enemies By observeing where they Live, & if they see cause to make Discovery where ye Aurages or Pennecoke Indians are, yt we may see our Path Plaine as our manner is to see and know ye way as clear as we can before we make any onSett, & in a word which is as much as can be said yt your warr is our warr & we will live and Dye with yu

Adondarerha ye Cheeffe Sachim of ye Sinnekes Rose up and Said Brethren of ye five Nations I Rejoyce in your Resolucon, & our Renewing ye League and Strenthening ye Chain and thanke ye Maquase that they have orderd five men to guarde our Brethren home. I would doe ye Same but yt I live So farr off however I will Send one of my best men for yt Service.

A True Copy
Examind By me
Robt. Livingston Cl.

Examination of three french Prisoners taken by ye. Maquase & brought to Shinnechtady, who were Examind by Pr. Schuyler Mayr of ye Citty of Albany Dome: Godevridus Dellius & Some other Gentn. that went from albany a Purpose; and Report as follows, on ye 3d. of march 1689/90.

1. That about ye. midle of Januarie they went from Mont Royall being about 300 men french and Indians to witt 160 french among which only 19 Souldiers taken out of diverse Companies ye Rest all them yt frequent ye woods Bosslopers[1] & Inhabitants & 140 Praying Indians and others, with Positive orders to murder and DeStroy all People they mett withall at Shinnechtady Except

[1] Bushlopers or *voyageurs.*

Such as beg'd for quarters;[1] as also to Burn ye Place and to take with them those that they could cary along; after said Compe. had marched Some days from Canida Some french & Indians yt. were Sick and Timerous Returnd So yt. ye Party were 250 yt did ye Exploit at Shinnechtady ye Commanders name was Monsr. St belina, by ye Indians calld ochquese.

2. After Enquiry of ye Particulars of ye Murder they Confessd yt 4 or 5 french had murderd ye Minister of sd. Village called Petrus Tessemaker, first shooting him throu ye leggs, & then hewd him wth. there Swords most barbarously, & being askd if they had Expresse Orders to deal so Cruelly Said That there order was to doe what was done.

3. Being Inquired concerning ye Prisoners they carried along with them, Said they were well Treated by ye way, and within 4 or 5 days journey of Canida Some of our Prisoners went with ye. Indians and ye Remainder With ye french, Butt yt. we need not doubt of there good Entertainment at Canida Since they will be deliverd to ye Jesuits, to be instructed in there Religeon

4. That they had eat about 20 or 30 of ye horses they Caried along with them, & intended to carry 7 with them to Canida.

5. That neverthelesse Provisions begann to grow Scarce in there army, & therefore 2 men were Dispatchd upon Skeats who goe 25 leagus in a day to cause Provisions be sent them from mont Royall.

6. That ye 10 Prisoners whereof these now Examind were 3 were taken by our Indians about 2 a Clok in ye. afternoon, being at ye Same fyre yt ye body of ye army went from in ye morning; attending some Sick Persones who could not march So fast as ye Rest.

7. That ye. manner of keeping there Skouts out a nights both in Comeing and goeing was 30 men who marched Constantly Round ye army al night about a musket Shott off, but neer Shinnechtady the number of sd. skouts was Doubled.

[1] This is a description of the famous Schenectady massacre of February 1689/90.

When they reached the country of the Onondagas, the people halted their march and kindled the customary fire. The chiefs of the Onondagas welcomed them.

8. That by ye Tract they trapand some Maquase Squaes neer Shinnechtady, whom they Compeld to give an accompt of ye Condition of ye Place, & kept Sd. Indian women till they had Committed ye. Massacre.

When they were within Some miles of Shinnechtady ye officers had a Consultation about falling upon albanie, one monsr. De Tallie who had been formerly here did Presse hard to Attaque it; Butt because there orders was Expressly for Shinnechtady ye DeSign on alby was put by.

9. That they had lost but one only frenchman at Shinnechtady, & one Sore wounded.

The Sd. Prisoners being Examined about ye affares of Canida doe Say

1. That Last Summer 8 or 9 ships arrived att Quebek whereof Two were men of warr, who brougt Store of amunition and Provisions, with wh. Shipps ye Earle of Frontenac came for govr: & monsr. Callier govr of mont Royall, & ye Indian Prisoners; but brougt no Souldiers & yt ye Marquis De Denonville late Governr. went away with Sd. Shipps.

2. That they Expect for certain yt. 12 men of warr will come this Summer with Two Thousand men & 2 years Provisions for Canida.

3. The governour Frontenak upon his Voyage to Canida met with a french ship loaden with Biskett bounde for ye north west Passage, caried ye Same along with him to Canida, and Sent her Loading with great store of Porke & meale come from france up to Mont Royall.

4. That Provisions were not dearer att Canida now then formerly, a Minot of meal being sold for a french Crowne, adding yt. ye Dammage done by ye Indians to there Corn in Canida was Inconsiderable.

5. Governour Frontenac came to Mont Royall about ye middle of Septembr.: which Place he hath fortifyed with a Ditch 10 foot deep & 12 foot Broad Round about ye. Toune Except at ye River Side where he hath Built a Stone Redout, where ye guarde is kept.

6. That he had brought 12 Smal morter Pecces & Some Small Canon from france with him, which morter Pieces a man can easily Cary, one of ye Sd Prisoners haveing tryed it himself.

7. That governr. Frontenak had cause make 120 Batoes yt is flat

bottomd boats fitt to carry 8 or 9 men with Provisions & ammunition, as also 100 Burch Canoes at Mont Royall, ye first were all made & ye later ye greatest part Ready; & yt it was much discoursd among ye french of light Labers to Storm ye fort of Albany; all which together wth. ye Morter Pieces are makeing Ready to come Early in ye Spring with 1500 men to Attaque Albany by ye french calld fort d'orange.

8. That governour Frontenak went in ye month of Novemr to Quebek, & was designd to Return to Mont Royal in ye winter or at longest early in ye Spring, to accomplish there DeSign upon albanie.

9. That for that Purpose monsr. d'Lute was to goe assoon as Possible in ye Spring with 50 Souldiers to ottowawa to bring doune ye Indians to Mont Royall.

10. For ye PreSent there are 6 Companies of Souldiers at Mont Royall of 50 men each Besides 6 or 700 Burgers & Inhabitants

11. The kings Souldiers at Canida are Computed to be 15 or 1600 men, & ye sd. quantity of Burgers & Inhabitants who are fitt to carry arms BeSides there Indians -

12. That Sd. Souldiers are Divided in ye following Tounes & forts Vizt.

Quebek	La Chyne
Mont Royall	Boucharville
Chambly	St. Surplis
Troy Riviere	Chanpleyn
Sorell	Batiskan
Chattague	St. Francois
Bout de lyle	Bekankour
La Prarie de Magdalene	Lyle Jesus
La Prarie d St. Lambar	Le Pointe Levi
Longeul	Bau Port
Robang	St. Jean
La Chine	Laurette
Culjerie	La montaigne
La Pont au Tremble	

Besides 2 more which they could not call to minde one whereof hard by Quebek in which about a hundred men are in garriSon

A great multitude marched to the fireside of Adodarho. The singer of the Peace Hymn led them: Mohawks, Oneidas, Onondagas, Cayugas, and Senecas.

13. Doe Say yt. it was divulged at mont Royall That 400 men were gone from Quebek under ye Command of Perneuffe & Courtemanche being all Bosslopers Inhabitants & Indians and no Souldiers, Towards kennebek River to take a Certain English Fort; & yt anoyr. Company but not So numerous under ye Conduct of monsr. artell were gone towards ye Province of n: Yorke to doe mischeeff there.

14. That ye french king was Pleased to give Cadarachqui to govr. Frontenak as a gift, Who was verry much Displeased at his arrivall when he heard yt it was Deserted, & yt govr De denonville had given orders to Demolish it. The garrison yt Lay there being 80 men were Come home whereof 8 were Drowned, most of the amunition being throwne in ye. water, and among ye Rest 4 or 500 Small arms, & have Sunk ye Canon about 20 Leagus from mont Royall.

A true Copy Examind
pr Robt: Livingston
Cl.

Propositions made by Pr Schuyler Mayr. of ye City of albany to the cheife Captns. & Leaders of a Company of 350 Indians of ye 5 nations now bound upon an Expedition to Canida all Encampd at Skinnechtady & present at ye Proposicon this 12 day of august 1692[1]

Brethren

1. I am glad to see you so fordward In Complyeing wth: Corlaers Commands given you when he was Last here & yt. yu Prosecute ye war So Vigorously & with Such a Strenth I hope ye Brethren of ye upper nations will not faile to Send a Considerable Party doune Cadarachqui River to joyn with yu. & yt. may have good Successe in yr undertakeings.

2. The french Praying Indians have always hitherto done ye Brethren & us ye. most mischeeffe & are Capable if not quashd to Continue our allarms, neither is it Probable yt. ye french can doe any thing without there assistance who are there Spyes Skouts

[1] This was a prelude to an attack upon the French posts north of Lake Champlain, an extremely successful undertaking. Schuyler's design was "to animate the Indians and preserve their enmity against the French." Smith, 1: 106, who, following Colden, mistakenly dates this action as 1691. This report was read before the Council on August 23, 1692. *Cal. N. Y. Coun. Min.*, 75.

1687-90. n'auroit pas ſouffert qu'on inquiettât les Eſpagnols en Amérique ; mais après la mort de Louis XIV. le plan, qui fut propoſé au Conſeil de Régence d'établir une forte Colonie dans la Louiſiane, donna lieu à quelques Aventuriers de profiter des brouilleries, qui ſurvinrent entre les Cours de France & d'Eſpagne, pour reprendre le projet du Sieur de la Sale. Sur la foi de quelques Relations apocryphes, on ſe flatta de faire bientôt couler dans le Royaume des tréſors, qui n'exiſterent jamais, que dans l'imagination échauffée de certaines Gens ; & ce nouvel enchantement produiſit des effets encore plus funeſtes, que ceux, que nous venons de voir. Nous aurons occaſion d'en parler dans la ſuite de cette Hiſtoire, dont il eſt tems de reprendre le fil.

HISTOIRE
ET
DESCRIPTION GENERALE
DE LA
NOUVELLE FRANCE.

LIVRE QUATORZIE'ME.

NOUS avons vû à la fin du XII. Livre combien, dans la ſituation, où le Comte de Frontenac trouva les affaires de la Nouvelle France, lorſqu'il en vint reprendre le Gouvernement Général, il importoit de donner aux Anglois de l'occupation chez eux, & de rétablir la reputation des armes Françoiſes dans l'eſprit des Sauvages. C'étoit l'unique moyen de rabattre l'inſolence des Iroquois & de les rendre plus traitables, en leur faiſant comprendre qu'ils ne devoient plus tant compter ſur le ſecours du Gouverneur de la Nouvelle York. Par-là nos Alliés, nous voyant changer une défenſive, que nous ſoûtenions mal, en une vigoureuſe attaque, ne pouvoient manquer de reprendre leurs premiers ſentimens d'eſtime pour notre Nation, ou du moins d'appréhender que leur nouvelle alliance avec nos Ennemis ne leur attirât de notre part les mêmes malheurs, qu'ils avoient voulu éviter en ſe détachant de nos intérêts, & de s'unir plus étroitement que jamais avec nous. 1690.

1690. Le Comte de Frontenac ayant dreſſé ſon plan ſur ce principe, commença par faire avertir M. de la Durantaye, qui commandoit toujours à Michillimakinac, qu'il pouvoit aſſûrer les Hurons & les Outaouais que dans peu ils verrroient bien du changement dans les affaires. Il préparoit en même tems un grand Convoi pour renforcer ce même Poſte, & il prenoit ſes meſures pour lever trois Partis de guerre, qui devoient entrer par trois différens endroits dans le Pays Anglois. Le Premier ſe formoit à Montreal, & devoit être compoſé de cent dix Hommes, François & Sauvages, commandés par MM. d'Aillebout de Mantet & le Moyne de Sainte Helene, tous deux Lieutenans, ſous leſquels MM. de Repentigny, d'Iberville, de BONREPOS, de LA BROSSE & de MONTIGNI voulurent bien ſervir en qualité de Volontaires.

Projet & préparatifs de M. de Frontenac.

Ce Parti fut bientôt prêt, & ſe mit en Campagne, avant que d'avoir déliberé de quel côté il tourneroit ſes armes. Il étoit deſtiné en général pour la Nouvelle York, mais le Comte de Frontenac avoit laiſſé aux deux Commandans le choix du Poſte, qu'ils devoient attaquer, & ceux-ci ne jugerent pas à propos de ſe déclarer, avant qu'on fût près d'entrer dans le Pays Ennemi. Ce ne fut donc qu'après cinq ou ſix jours de marche, qu'ils tinrent conſeil ſur ce qu'ils devoient faire; les François furent d'avis d'aller droit à Orange; mais les Sauvages rejetterent bien loin cette propoſition, & l'un d'eux leur demanda depuis quand ils étoient ſi hardis.

On lui répondit que, ſi par le paſſé on avoit montré quelque foibleſſe, on vouloit la réparer, en prenant Orange, ou mourir à la peine; mais qu'il avoit tort, s'il attribuoit à lâcheté la conduite, que les François avoient tenuë depuis quelques années; que le ſeul deſir de la paix les avoit engagés à demeurer dans cette inaction, dont nos Alliés n'avoient pris occaſion de nous inſulter, que faute d'en avoir pénétré les motifs; & que, s'ils avoient reçu quelques échecs, c'eſt qu'ils avoient trop compté ſur la bonne foy des Anglois & des Iroquois; mais qu'ils feroient bientôt voir que le courage ne leur avoit jamais manqué.

Expédition de Corlar.

Les Sauvages, qui connoiſſoient toute la difficulté de l'Entrepriſe d'Orange, perſiſterent à s'y oppoſer, & l'on ſortit du Conſeil, ſans rien conclurre. On continua de marcher juſqu'à ce qu'on fut arrivé en un endroit, où aboutiſſoient deux

chemins, dont l'un conduiſoit à Orange, & l'autre à Corlar : alors Mantet, qui déſeſperoit de faire changer de ſentiment à ſes Alliés, leur propoſa l'attaque de Corlar, & ils l'agréerent. On prit auſſitôt le chemin de ce Bourg, & pendant neuf jours l'Armée eut beaucoup à ſouffrir. Tout le Monde étoit à pied, on avoit quelquefois de l'eau juſqu'aux genoux, ſouvent même il falloit rompre la glace pour trouver où mettre le pied : d'ailleurs le froid étoit intolerable. 1690.

Nos Braves arriverent un ſoir ſur les quatre heures à deux lieuës de Corlar, & le grand Agnier, Chef des Iroquois du Sault S. Louis, (a) voulut les haranguer. Il le fit avec beaucoup d'éloquence, & parla avec une autorité, que lui donnoient, non-ſeulement ſur les Sauvages, mais ſur les François mêmes, de grands ſervices rendus à la Colonie, des actions d'une conduite admirable, & d'une valeur héroïque, une vertu éminente, & un zéle toujours actif pour la Religion. Il exhorta tout le Monde à oublier les fatigues paſſées, dans l'eſperance de venger les maux, qu'on avoit ſoufferts depuis quelques années, ſur les perfides Anglois, qui en étoient les principaux Auteurs. Il ajoûta qu'on ne pouvoit pas douter de l'aſſiſtance du Ciel contre les Ennemis de Dieu, & dans une cauſe ſi juſte.

A peine s'étoit-on remis en marche, qu'on rencontra quatre Femmes Sauvages, qui donnerent toutes les lumieres, dont on avoit beſoin pour faire en ſûreté les approches de la Place. Un Canadien, nommé Giguiere, fut détaché auſſitôt avec neuf Sauvages pour aller à la découverte, & il s'acquitta parfaitement bien de ſa Commiſſion. Il reconnut Corlar tout à ſon aiſe, ſans être aperçu, & alla rejoindre l'Armée, qui n'en étoit qu'à une lieuë. On avoit d'abord projetté de remettre l'attaque au lendemain ; mais l'excès du froid fit changer de deſſein. Il fut réſolu de marcher à l'heure même, & d'attaquer en arrivant.

Corlar avoit alors preſque la figure d'un carré long, & l'on y entroit par deux portes ; l'une conduiſoit à Orange, qui n'en eſt éloigné que de ſix lieuës ; l'autre donnoit ſur le

(a) Les Iroquois de ce Village étoient reſtés à la Prairie de la Magdeleine juſqu'au maſſacre de la Chine. Après cet échec ils ſe retirerent à Montreal, où ils demeurerent quelque tems. Enfin un peu avant le départ de ce Parti ils s'établirent vis-à-vis le Sault S. Louis.

1690. grand chemin, où étoient nos Gens. L'ordre des attaques fut reglé en cette maniere. Mantet & Sainte Helene ſe chargerent de celle de la ſeconde porte ; les Femmes Sauvages, dont je viens de parler, avoient aſſûré qu'elle ne ſe fermoit jamais, & on la trouva effectivement ouverte. D'Iberville & Repentigny prirent ſur la gauche, pour s'aller rendre Maîtres de la premiere ; mais ils ne la purent trouver, & revinrent joindre Mantet, de ſorte qu'il n'y eut qu'une attaque.

Cette Place eſt ſurpriſe & forcée.

Non-ſeulement la porte, où elle devoit ſe faire, étoit ouverte, elle n'étoit pas même gardée, & comme il étoit nuit, tout le Parti y entra, ſans qu'aucun des Habitans s'en aperçût. Les deux Commandans ſe ſéparerent d'abord, afin d'en reconnoître tous les Quartiers en même tems, & comme ils avoient ordonné un grand ſilence, ils ſe retrouverent à l'autre extrêmité du Bourg, ſans qu'il y parût aucun mouvement. Alors on fit le cri à la maniere des Sauvages, & dans l'inſtant chacun donna de ſon côté. Mantet s'attacha à une eſpéce de Fort, dont il trouva la Garniſon ſous les armes. La réſiſtance y fut très-vive ; mais enfin la porte fut enfoncée, tous les Anglois paſſés au fil de l'épée, & le Fort réduit en cendres. Dans le Bourg peu de maiſons furent défenduës : il n'y eut que Montigni, qui fut arrêté dans une, & comme il s'opiniâtroit à y vouloir entrer, il reçut dans le corps & au bras deux coups de pertuiſanne, qui le mirent hors de combat ; mais Sainte Helene étant ſurvenu, la maiſon fut forcée, & les bleſſures de Montigni vengées par la mort de tous ceux, qui s'y étoient renfermées.

Bientôt ce ne fut que maſſacre & pillage, maîs au bout de deux heures les Chefs crurent devoir poſer des Corps de garde à toutes les avenuës, pour éviter la ſurpriſe, & le reſte de la nuit fut employé à ſe rafraîchir. Mantet avoit donné ordre qu'on épargnât le Miniſtre, dont il vouloit faire ſon Priſonnier ; mais il fut tué, ſans être reconnu, & tous ſes papiers furent brûlés. Le Sr. COUDRE, Major de la Place, s'étoit ſauvé au-delà de la Riviere, & paroiſſoit vouloir s'y rétrancher avec ſes Domeſtiques, quelques Soldats, & des Sauvages, qui l'avoient ſuivi. Le Commandant l'envoya ſommer au point du jour, & comme on ne vouloit lui faire aucun tort, parce qu'en pluſieurs rencontres il en avoit très-bien uſé avec les François, d'Iberville & le grand Agnier ſe chargerent de

la ſommation. Non-ſeulement ils lui promirent bon quartier ; mais ils l'aſſûrerent encore qu'on ne toucheroit à rien de ce qui lui appartenoit. Sur cette parole, il mit bas les armes, ſuivit les Députés à Corlar, après les avoir bien regalés, & on lui tint exactement tout ce qu'on lui avoit promis. 1690.

Une des premieres attentions des Chefs, quand ils ſe virent les Maîtres de tout, fut de briſer les barriques d'eau-de-vie, de peur que les Sauvages ne s'enyvraſſent : on mit enſuite le feu aux maiſons, dont on n'épargna que celle du Major, & celle d'une Veuve, chez qui l'on avoit tranſporté Montigni ; il y en avoit environ quarante, toutes bien bâties & bien meublées, & on ne pilla que ce qui pouvoit être facilement emporté. On accorda la vie à ſoixante Perſonnes, la plûpart, Femmes, Enfans & Vieillards, qui avoient échapé à la premiere furie des Aſſaillans, & à trente Iroquois, que l'on reconnut, afin de faire voir aux Cantons que nous n'en voulions qu'aux Anglois, dont la perte fut eſtimée quatre-cent mille livres.

La perte des François plus grande dans la retraite, qu'à la priſe de Corlar.

On étoit trop près d'Orange, pour reſter lontems dans des maſures, l'Armée décampa vers le midi ; le butin, Montigni, qu'il falloit porter, les Priſonniers, qui étoient au nombre de quarante, & dans la ſuite le défaut des vivres, dont on avoit négligé de ſe pourvoir ſuffiſamment, retarderent beaucoup la retraite ; pluſieurs mêmes ſeroient morts de faim, ſi on n'avoit pas eu cinquante Chevaux, dont il ne reſtoit plus que ſix, lorſque les Vainqueurs arriverent à Montreal, le vintſept de Mars. Cette grande diſette les avoit même obligés de ſe ſéparer. Quelques-uns furent attaqués, trois Sauvages & ſeize François furent tués, ou pris, de ſorte que le défaut de prévoyance coûta beaucoup plus à ce Parti, que l'attaque de Corlar, où ils n'avoient perdu qu'un François & un Sauvage.

Effet, que produiſit cette conquête.

Cette Expédition releva beaucoup dans l'eſprit des Barbares la reputation des armes Françoiſes ; mais la joye, qu'elle avoit cauſée dans la Colonie, fut bientôt troublée par un de ces accidens, qu'on ne ſçauroit prévoir, qui nous fit perdre l'Homme du Monde, qu'il nous importoit plus de conſerver dans les circonſtances, où nous nous trouvions, & qui nous mit en danger de voir nos plus fidéles Alliés tourner leurs armes les uns contre les autres dans le tems, où nous avions

1690. plus de besoin de les réunir tous contre nos Ennemis. Voici comme la chose arriva.

Nos Alliés se battent les uns contre les autres, sans se reconnoître.

TILLY DE BEAUVAIS, Lieutenant, & la Brosse, Lieutenant Reformé, celui-là même, qui s'étoit trouvé à la prise de Corlar, s'aviserent, avec quatre autres François, de lever un Parti d'Iroquois Chrétiens, à la tête desquels se mit le grand Agnier. Ils s'embarquerent à Montreal, & descendirent le Fleuve jusqu'à la Riviere de Sorel. Le vintsix de May leurs Découvreurs entendirent tirer quelques coups de fusil, & peu de tems après ils aperçurent deux Cabannes de Campagne, où il y avoit quatorze Iroquois : ils les attaquerent, & les firent tous Prisonniers. Ils apprirent d'eux que, sur la route, qu'ils tenoient, & qui conduisoit à un Fort Anglois, qu'ils avoient dessein d'attaquer, ils rencontreroient une Troupe, dont ils s'étoient séparés depuis peu, & où il y avoit encore trente Hommes, sans compter les Femmes & les Enfans.

Cet avis leur fit beaucoup de plaisir ; mais lorsqu'ils y pensoient le moins, ils tomberent dans une embuscade ; ils s'en tirerent néanmoins en braves Gens, tuerent quatre Hommes & deux Femmes, & firent quarante-deux Prisonniers, parmi lesquels il y avoit huit Anglois. Alors ayant eu avis que sept cent Mahingans les attendoient à une journée de-là, ils jugerent à propos de faire retraite, n'étant pas assez forts, & la garde de leurs Prisonniers les embarrassant trop, pour s'exposer aux risques d'un combat si inégal. Je ne sçai ce qui les engagea à prendre, pour s'en retourner chez eux, une autre route que celle, qu'ils avoient suivie en venant ; mais ce détour leur coûta cher.

Mort du Grand Agnier.

Le quatriéme de Juin, ils se trouverent sur le midi au bord de *la Riviere aux Saulmons*, laquelle se décharge dans le Lac Champlain. Comme ils avoient laissé leurs Canots assez loin de-là, ils crurent que le plus court étoit d'en fabriquer d'autres, & ils mirent, sans differer, la main à l'œuvre. Le soir, dans le tems, qu'ils faisoient leurs Prieres en commun, ils furent decouverts par un Parti d'Algonquins & d'Abénaquis, lesquels alloient aussi en guerre contre les Anglois, & qui les prirent pour des Ennemis, & les chargerent le lendemain avant le jour. Le grand Agnier fut tué d'abord avec un de ses Gens ; six autres Iroquois, deux François, & deux Esclaves

Eſclaves Anglois furent bleſſés, & on fit de part & d'autre quelques Priſonniers. 1690.

Ce fut alors, qu'on ſe reconnut. Le regret fut extrême des deux côtés; mais les Iroquois ne pouvant ſe conſoler de la perte de leur Chef, refuſerent de rendre la liberté aux Priſonniers, qu'ils avoient faits. Ce refus picqua les autres, on s'aigrit, & il y avoit tout à craindre de ce reſſentiment mutuel. Le Comte de Frontenac eut beſoin de toute ſa prudence & de toute ſon habileté pour calmer ce commencement d'orage, & il n'en vint à bout qu'après bien des négociations. Il fut reglé que les Aggreſſeurs enverroient des Députés avec un Collier au Sault S. Louis, pour proteſter qu'il n'y avoit eu que de la mépriſe dans tout ce qui s'étoit paſſé, & pour redemander leurs Freres; que leur proteſtation ſeroit bien reçuë, & que tous les Priſonniers ſeroient échangés. L'Orateur Abénaqui, qui porta la parole, dit les choſes du monde les plus ſenſées, & les plus touchantes. Il conclut qu'il falloit donner des larmes aux Morts, ſans alterer une amitié, qui étoit fondée ſur la Religion.

Embarras, où M. de Frontenac ſe trouve à cette occaſion, & comment il s'en tire.

Le grand Agnier ne fut guéres moins pleuré des François, que de ſes Compatriotes, & les Miſſionnaires furent ceux de tous, qui reſſentirent cette perte plus vivement. Ce Néophyte étoit lui-même un zélé Miſſionnaire, & de la maniere, dont il s'y prenoit, s'il eût vêcu encore quelques années, il eût peut-être converti tout ſon Canton. Sa converſion au Chriſtianiſme avoit été l'ouvrage de Dieu ſeul. Il ne connoiſſoit encore aucun Jeſuite, & il avoit à peine entendu parler de notre Religion, lorſque par un mouvement, dont il lui ſembla qu'il n'étoit point le Maître, il ſe ſentit porté à viſiter ſes Freres, qui étoient établis à la Prairie de la Magdeleine. Il ne voulut pourtant pas y aller ſeul; il communiqua ſon deſſein à pluſieurs Agniers, & il y en eut juſqu'à cinquante, qui ſouhaiterent de l'accompagner.

Eloge du grand Agnier. Hiſtoire de ſa converſion.

Ils furent extrêmement ſurpris de voir leurs Compatriotes transformés, pour ainſi dire, en d'autres Hommes: tout ce ce qu'ils remarquerent dans cette Bourgade, les charma, & ils déclarerent qu'ils n'en ſortiroient point. On les inſtruiſit, la parole de Dieu trouva en eux des cœurs dociles, & ils furent baptiſés. Leur exemple & leurs diſcours en attirerent quantité d'autres, & le grand Agnier ſurtout fut telle-

1690. ment pénétré de ce feu ſacré, qui fait les Apôtres, que juſqu'à ſa mort il ne ceſſa de travailler à procurer des Adorateurs au vrai Dieu. Le Ciel benit ſes travaux au delà même de ſes eſperances. Il ſoûtint avec cela toujours la haute reputation, qu'il s'étoit faite à la guerre, & ce fut par eſtime pour ſon mérite perſonnel, & plus encore pour ſa vertu, que les François s'accorderent à lui donner le nom, ſous lequel ſeul il eſt connu dans les Mémoires de ce tems-là.

Expédition du Sieur Hertel.

Les Abénaquis & les Algonquins, dont la mépriſe avoit eu des ſuites ſi funeſtes, étoient tout récemment arrivés de l'Acadie, où ils s'étoient fort diſtingués dans une Expédition, qui n'avoit pas eu moins de ſuccès, & n'avoit pas fait moins d'honneur aux François, que celle de Corlar. J'ai dit que M. de Frontenac avoit formé pendant l'hyver trois Partis, pour entrer en même tems par trois différens endroits dans le Pays Anglois. Celui, qui devoit agir dans la Nouvelle York, & qui prit en effet Corlar, avoit été levé à Montreal, les deux autres le furent dans le Gouvernement des Trois Rivieres & dans celui de Quebec; le Général ayant voulu par ce partage mettre entre ces Partis une ſorte d'émulation, qui ne manque guéres de produire un bon effet, quand on y évite le mêlange, & tout ce qui a coûtume de faire dégénerer une louable émulation en une pernicieuſe jalouſie.

Priſe de Sementels ſur les Anglois.

Le Gouvernement des Trois Rivieres étoit alors très-peu peuplé, & on n'en put tirer que cinquante-deux Hommes, y compris cinq Algonquins & vint Sokokis; mais ils avoient à leur tête un des Officiers de la Colonie, à qui on pouvoit plus aiſément confier l'exécution d'une Entrepriſe de la nature de celle-ci; c'eſt le témoignage, que le Comte de Frontenac lui rend dans une Lettre, qu'il écrivit alors à M. de Seignelay. Cet Officier étoit le Sieur Hertel, dont j'ai rapporté plus haut la captivité & les vertus. Dans la petite Troupe, qu'il commandoit, il avoit trois de ſes Fils, & deux de ſes Neveux, à ſçavoir, le Sieur CREVIER, Seigneur de S. François, & le Sieur GATINEAU.

Il partit des Trois Rivieres le vinthuitiéme de Janvier, tira droit au Sud dans les Terres, laiſſant le Lac Champlain à ſa gauche, rabatit enſuite à l'Eſt, & après une longue & rude marche, il arriva le vintſeptiéme de Mars près

d'une Bourgade Angloiſe, appellée *Sementels*, , qu'il avoit fait reconnoître par ſes Coureurs. Alors il partagea ſa Troupe en trois Bandes ; la Premiere, compoſée de quinze Hommes, eut ordre d'attaquer une grande Maiſon fortifiée. Il commanda à la Seconde, qui n'étoit que d'onze, de ſe ſaiſir d'un Fort de pieux à quatre Baſtions ; la Troiſiéme, qu'il commandoit en Perſonne, fut deſtinée à l'attaque d'un autre Fort plus grand, & où il y avoit du Canon. 1690.

Tout cela fut exécuté avec une conduite & une bravoure, qui donnerent de l'étonnement aux Anglois : ils firent d'abord aſſez bonne contenance, mais ils ne ſoûtinrent pas le premier feu des Aſſaillans ; les plus Braves furent taillés en piéces, & les autres, au nombre de cinquante-quatre, furent Priſonniers de guerre. Il n'en coûta aux Victorieux qu'un François, qui eut la cuiſſe caſſée, & qui mourut le lendemain : vintſept Maiſons furent reduites en cendres, & deux mille piéces de Bétail périrent dans les Etables, où l'on avoit mis le feu.

Le Sieur Hertel force les Anglois ſur un Pont.

Sementels n'étoit qu'à ſix lieuës d'une aſſez groſſe Bourgade de la Nouvelle Angleterre, nommée *Peſcadouët*, d'où il pouvoit ſortir aſſez de Monde pour enveloper Hertel, & lui couper la retraite. En effet dès le ſoir du même jour deux Sauvages vinrent l'avertir que deux-cent Hommes s'avançoient pour l'attaquer. Il s'y étoit attendu, & il avoit pris ſes meſures pour rompre celles de l'Ennemi. Il ſe mit en bataille ſur le bord d'une Riviere, ſur laquelle il y avoit un Pont fort étroit, il avoit fait occuper la tête de ce Pont, & il étoit impoſſible aux Anglois de venir à lui par aucun autre endroit.

Ils ſe préſenterent pour paſſer le Pont, & mépriſant le petit nombre des François, ils s'y engagerent avec beaucoup de confiance. Hertel les y laiſſa avancer, ſans tirer un ſeul coup, puis tout d'un coup il fondit ſur eux l'épée à la main ; du premier choc il en tua huit, en bleſſa dix, & obligea le reſte à lui céder le Champ de bataille. Il perdit en cette rencontre le brave Crevier, ſon Neveu, & un Sauvage Sokoki. La Fresniere, ſon Fils Aîné, y reçut un coup de feu dans le genoüil, dont il portera les glorieuſes marques juſqu'à ſa mort. Il eſt encore aujourd'hui Capitaine en Canada : il s'eſt diſtingué depuis en pluſieurs oc-

1690. Il ſe joint à M. de Portneuf.

caſions, & a partagé en Aîné la pieté de ſon Pere.

Après une ſi belle action Hertel ne ſongea plus qu'à la retraite, & il la fit avec beaucoup d'intelligence & de bonheur; mais après quelques jours de marche il fut obligé de laiſſer entre les mains des Sauvages ſon Fils, qui ne pouvoit plus ſupporter la fatigue du voyage. Il apprit au même endroit que le Parti du Gouvernement de Quebec n'étoit qu'à deux journées de-là, & qu'il n'avoit pu encore entrer en action. Sur cet avis il dépêcha Gatineau, ſon Neveu, au Gouverneur Général, pour lui apprendre le ſuccès de ſon Entrepriſe: il permit en même tems au Sieur MAUGRAS, qui lui avoit amené les cinq Algonquins, de s'en retourner avec eux à S. François, & ſe diſpoſa avec le reſte de ſa Troupe à aller joindre le Parti de Quebec à *Kaskebé*.

Ce Parti avoit pour Commandant M. de PORTNEUF, le troiſiéme des Fils du Baron de Bekancourt, & Lieutenant de la Compagnie de MANNEVAL. M. de Frontenac lui avoit donné ordre de prendre toute cette Compagnie, qui étoit en Acadie, parce que M. de Manneval, ſon Capitaine & ſon Frere, étoit Gouverneur de cette Province. Il y avoit joint quelques Canadiens, & ſoixante Abénaquis du Sault de la Chaudiere, avec leſquels il étoit parti de Quebec le même jour, que M. Hertel étoit parti des Trois Rivieres. Tilli de Courtemanche lui ſervoit de Lieutenant.

On n'avoit pu leur donner que très-peu de vivres, parce que la diſette en étoit grande cette année dans tout le Canada, & cela les obligea de chaſſer pendant la route: auſſi n'arriverent-ils que vers la mi-May dans un Village d'Abénaquis, où Portneuf avoit apparemment compté de groſſir ſa Troupe; mais il n'y trouva Perſonne. Il pouſſa plus loin juſqu'à un ſecond Village de la même Nation, ſitué ſur les bords du Kinibequi, il y apprit que des Guerriers y étoient depuis peu de retour d'une excurſion ſur les Terres des Anglois, où ils avoient tué ſix Hommes, & il engagea ces Braves à le ſuivre: il ſe fit joindre encore par quelques autres Sauvages des environs, & le vintcinquiéme il alla camper à quatre lieuës de Kaskebé, qu'il étoit reſolu d'attaquer.

Siége de Kaskebé & de pluſieurs autres Forts.

Kaskebé étoit une Bourgade ſituée au bord de la Mer, avec un Fort très-bien bâti: il avoit huit piéces de Canon en batterie, & ne manquoit, ni de munitions, ni de vivres.

Dès la nuit ſuivante quatre Sauvages & deux François allerent ſe mettre en embuſcade aſſez près du Fort, & un Anglois y étant tombé au point du jour, fut tué. Les quatre Sauvages firent auſſi-tôt leur cri, & vers le midi cinquante Hommes de la Garniſon s'avancerent en bon ordre vers l'endroit, d'où il leur avoit paru que venoient les cris. Ils étoient preſque deſſus, qu'ils n'avoient encore rien aperçu; mais les Nôtres, qui les voyoient venir, firent leur décharge de dix pas, puis, ſans leur donner le tems de ſe reconnoître, fondirent ſur eux, l'épée & la hache à la main, & profiterent ſi bien du déſordre, où deux attaques ſi bruſques les avoient mis, qu'il n'en rentra que quatre dans le fort, encore étoient-ils bleſſés. 1690.

Les Anglois abandonnent quatre Forts.

Il y avoit auprès de Kaskebé quatre autres Forts plus petits, d'où on commença à tirer ſur les Aſſaillans, ce qui les obligea de s'éloigner un peu, après avoir eu un Sauvage tué, & un Francois bleſſé. Sur le ſoir M. de Portneuf envoya ſommer le Gouverneur de Kaskebé, lequel répondit qu'il étoit reſolu de ſe défendre juſqu'à la mort. Portneuf ſe trouva alors un peu embarraſſé. Il étoit trop avancé pour reculer avec honneur; cependant il avoit défenſe de M. de Frontenac de s'arrêter à l'attaque d'aucune Place, & ſa Commiſſion ne l'autoriſoit qu'à faire dégât dans les Campagnes; mais il les avoit trouvé dégarnies, & les Habitans ſur leurs gardes.

D'ailleurs il avoit été inſtruit de la priſe de Corlar; M. Hertel, qui venoit de le joindre, lui avoit fait part de ſes ſuccès à Sementels, & il lui fâchoit fort de s'en retourner avec moins de gloire que ſes Collegues: outre que depuis l'arrivée de M. Hertel, toute ſa Troupe demandoit avec inſtance qu'il les menât à l'aſſaut. Tout bien conſideré, il crut que, dans la ſituation, où il ſe trouvoit, il pouvoit interprêter la volonté de ſon Général, & la reſolution fut priſe de continuer l'attaque de Kaskebé; les Anglois de leur côté ne jugerent pas qu'il leur fût poſſible de conſerver tant de Forts en même tems, & pour être plus en état de défendre celui de Kaskebé, ils en renforcerent la Garniſon de celles des quatre autres, qu'ils évacuerent.

La nuit du vintſix au vintſept les Aſſiégeans ſe logerent ſur le bord de la Mer à cinquante pas de la Place, & ſe couvrirent d'une eſpéce de morne fort eſcarpé, où ils n'avoient

1690. rien à craindre du Canon. La nuit ſuivante ils ouvrirent la tranchée ; les Canadiens, non plus que les Sauvages n'avoient nulle expérience de cette maniere d'attaque ; mais le courage & le deſir de vaincre ſuppléerent à ce défaut d'habileté. Tous travaillerent avec une ardeur extrême, & comme ils avoient heureuſement trouvé dans les Forts abandonnés tous les outils, dont ils avoient beſoin pour remuer la Terre, l'ouvrage avança avec tant de vîteſſe, que dès le ſoir du vinthuit les Aſſiegés demanderent à parlementer.

Kaskebé ſe rend, & la Garniſon eſt faite Priſonniere.

On leur déclara qu'on vouloit avoir le Fort avec tout ce qui s'y trouvoit de vivres & de munitions. Ils demanderent ſix jours pour déliberer, eſperant que dans cet intervalle ils ſeroient ſecourus ; mais on ne leur accorda que la nuit, & on continua de pouſſer la tranchée. Le lendemain ils jetterent quantité de grenades, qui ne firent preſque aucun effet ; on approchoit de la Paliſſade, & on devoit, dès qu'on y ſeroit arrivé, mettre le feu à une barrique pleine de godron, & d'autres matieres aiſées à s'enflammer, qu'on avoit toute prête.

Les Aſſiegés voyant cette machine, qui avançoit toujours, & n'imaginant aucun moyen d'en empêcher l'effet, parce que ceux, qui la faiſoient marcher, étoient à couvert dans la tranchée, arborerent un Pavillon blanc. Alors M. de Portneuf fit dire au Gouverneur qu'il n'y avoit plus d'autres conditions à eſperer pour lui, que de ſe rendre Priſonnier de guerre avec toute ſa Garniſon. Cet Officier vit bien qu'il falloit s'y reſoudre, & ſortit en effet ſur le champ avec tout ſon Monde, qui montoit à ſoixante & dix Hommes, ſans compter les Femmes & les Enfans.

Les Anglois arrivent trop tard pour le ſecourir.

A peine la Place étoit évacuée, qu'on découvrit quatre Voiles Angloiſes, & l'on ſçut depuis qu'elles venoient avec des Troupes pour ſecourir Kaskebé ; mais ceux, qui les commandoient, ne voyant point de Pavillon à aucun des Forts, comprirent qu'ils étoient venus trop tard ; que, s'ils avoient aſſez de Forces pour aider une Garniſon à défendre une Place, ils n'en avoient pas ſuffiſamment pour faire un ſiége, & après avoir attendu quelque tems pour voir ſi on ne leur feroit point de ſignaux, ils prirent le parti de revirer de bord. M. de Portneuf de ſon côté commença par ſe ſaiſir de tout ce qui étoit à ſa bienſeance dans les Forts, puis il y

fit mettre le feu, & enlever les Canons, enſuite il fit reduire en cendres toutes les maiſons à deux lieuës à la ronde. 1690.

La plûpart des Priſonniers reſterent entre les mains des Sauvages ; le Gouverneur, qui ſe nommoit le Capitaine DENYS, les deux Filles de ſon Lieutenant, lequel avoit été tué pendant le ſiége, & quelques-uns des principaux Officiers, furent conduits à Quebec, où M. de Portneuf arriva le vint-trois de Juin, après vint-trois jours de marche. Un de ſes François avoit eu le bras caſſé dans la tranchée, & un Sauvage le bras percé d'un coup de fuſil ; c'eſt tout ce que lui coûta une ſi belle conquête ; mais il ne lui en reſta auſſi que la gloire d'y avoir montré beaucoup de valeur & de conduite : MM. Hertel, de Courtemanche, & tous les Volontaires s'y diſtinguerent auſſi, & les Sauvages y ſervirent parfaitement bien.

Grand Convoi envoyé à Michillimakinac.

Ce n'étoit pas aſſez de rétablir la reputation des armes Françoiſes pour raſſûrer nos Alliés : il falloit encore les mettre en état de ſe paſſer du commerce des Anglois, & de ne point craindre les efforts des Iroquois. M. de Frontenac penſoit à tout en même tems, & lorſque M. de Portneuf arriva à Quebec, il y avoit un mois, qu'il étoit parti de Montreal un grand Convoi pour Michillimakinac, ſous la conduite du Sieur de LA PORTE LOUVIGNY, Capitaine Reformé, accompagné de Nicolas Perrot. Celui-ci étoit chargé des préſens du Gouverneur Général pour les Sauvages, & le premier devoit reſter à Michillimakinac en qualité de Commandant.

Il n'y avoit rien à dire à ce choix, M. de Louvigny (*a*) étoit un des plus accomplis Officiers, qu'eut alors la Nouvelle France ; mais on fut un peu ſurpris que le Général rappellât ſans ſujet M. de la Durantaye, qui par ſa ſageſſe & ſa fermeté avoit conſervé au Roy tous les Poſtes avancés dans des tems très-difficiles, & y avoit vêcu avec le plus parfait déſintéreſſement.

M. de la Durantaye eſt rappellé. Son éloge.

Quelques-uns attribuerent ſa diſgrace à ce qu'il s'entendoit trop bien, diſoit-on, avec les Miſſionnaires, & il eſt certain que ce concert, qui avoit paru au Marquis de Dénonville ſi avantageux au bien du Service, & qui l'étoit

(*a*) Il périt dans le naufrage du Chameau en 1725. étant nommé Gouverneur des Trois Rivieres.

1690. sans doute infiniment au progrès de la Religion, n'étoit pas du goût de M. de Frontenac. D'ailleurs un mérite trop généralement applaudi, & la vertu la plus pure font ombrage à bien des Gens, & attirent toujours des Envieux, qui ne manquent guéres l'occaſion de perdre ceux, qui les offuſquent, & qui la trouvent aiſément, lorſqu'ils ont à faire à des Supérieurs ſuſceptibles de prévention. C'eſt de quoi M. de la Durantaye a fait une triſte expérience. Avec tous les genres de mérite, qui peuvent faire parvenir un Gentilhomme aux honneurs de la guerre, & des ſervices eſſentiels rendus à la Nouvelle France, il n'y a jamais été que ce qu'il étoit, quand il y eſt venu (*a*). Obligé ſur la fin de ſes jours de quitter les armes, il eſt entré dans la Magiſtrature (*b*), & il s'y eſt diſtingué par ſon intégrité; mais toujours pourſuivi par ſa mauvaiſe fortune; il eſt mort dans l'indigence, & n'a laiſſé à ſes Enfans que de grands exemples, & de la naiſſance, ſans rien pour la ſoûtenir.

Le Convoi eſt attaqué par les Iroquois.

Le Convoi, que conduiſoit M. de Louvigny, étoit accompagné de cent quarante-trois François, dont pluſieurs étoient bien aiſes de profiter de l'occaſion, pour aller chercher les Pelleteries, qu'ils avoient dans les Magaſins de Michillimakinac, & que la crainte des Partis Iroquois ne leur avoit pas permis de retirer. Six Sauvages s'embarquerent auſſi avec eux, & un Détachement de trente Hommes, commandé par MM. d'HOSTA, Capitaine, & de LA GEMERAYE, Lieutenant, eut ordre de les eſcorter pendant trente lieuës.

Ils partirent le vintdeux de May, & le lendemain ils découvrirent deux Canots Iroquois en un lieu, nommé *les Chats*. MM. d'Hoſta & de Louvigny, qui jugerent qu'ils n'étoient pas ſeuls, envoyerent trente Hommes dans trois Canots, & ſoixante par Terre, pour enveloper l'Ennemi de toutes parts. Les premiers tomberent dans une embuſcade, & eſſuyerent d'abord un grand feu, à bout portant; les Iroquois, qu'ils ne voyoient point, les choiſiſſant, & tirant à coups ſûrs. Auſſi dans le Canot de M. de la Gemeraye, qui avoit voulu aborder le premier, il ne reſta après la premiere décharge, que deux Hommes, qui ne fuſſent pas bleſſés.

(*a*) Il étoit Capitaine dans Carignan-Salieres.
(*b*) Il eſt mort Conſeiller au Conſeil Supérieur de Quebec.

Louvigny

1690.

Louvigny se désespéroit de voir ainsi massacrer ses Gens, sans pouvoir les secourir; car Perrot, à qui il avoit un ordre exprès d'obéir pendant le chemin, ne vouloit point lui permettre d'avancer, de peur de risquer les présens, dont il étoit Porteur, & avec eux tout le succès de la négociation, dont il étoit chargé. A la fin pourtant il se laissa gagner aux instances du Commandant, & de M. d'Hosta. Aussitôt l'un & l'autre se mit à la tête de cinquante à soixante Hommes, & coururent sur l'Ennemi; la charge fut si brusque, & faite si à propos, que trente Iroquois furent tués, plusieurs blessés, quelques-uns pris, & le reste eut bien de la peine à s'embarquer pour se sauver. Ils étoient au nombre de treize Canots, & la défaite de ce Parti produisit un bon effet.

Ceux-ci sont défaits.

MM. d'Hosta & de la Gemaraye étant retournés peu de tems après à Montreal, envoyerent de-là un de leurs Prisonniers au Comte de Frontenac, qui le remit à Oureouharé, lequel fut fort sensible à cette marque de confiance: un autre fut mené à Michillimakinac, & livré aux Outaouais, qui, pour faire voir au nouveau Commandant qu'ils ne songeoient plus à s'accommoder avec les Iroquois, le brûlerent. Ce changement fut le fruit de nos victoires, dont le Convoi porta la nouvelle aux Sauvages dans le tems, que leurs Ambassadeurs se disposoient à partir pour mettre la derniere main à un Traité irrévocable avec la Nation Iroquoise.

Effet de cette victoire.

Mais quand ils virent venir les François Victorieux de tous leurs Ennemis, chargés de marchandises, & en assez grand nombre pour les rassûrer eux-mêmes contre tout ce que pourroient entreprendre les Iroquois, alors charmés des présens, que Perrot leur délivra, & qu'il sçut admirablement bien leur faire valoir; ils s'attacherent plus étroitement, que jamais à nos intérêts, & ne tarderent pas à nous en donner des marques certaines. Cent dix Canots, portant pour cent mille écus de Pelleteries, conduits par plus de trois-cent Sauvages de toutes les Nations Septentrionnales, partirent peu de tems après pour Montreal, & ils y trouverent le Comte de Frontenac, qui s'y étoit rendu pour être plus à portée de défendre ce Gouvernement ménacé d'une invasion.

Toute esperance de paix avec les Iroquois étoit évanouie. Nous avons vû que ces Barbares avoient arrêté le Chevalier

Perfidie des Iroquois.

1690. d'Eau, & tous les François de ſa ſuite, quoique le Gouverneur Général, en députant cet Officier à Onnontagué, eût prétendu donner à ce Canton une marque de confiance, qui auroit du le flatter. Ils firent plus, ils l'envoyerent à Manhatte, pour convaincre les Anglois qu'ils étoient bien éloignés de ſe reconcilier avec les François. Enfin ils porterent la perfidie juſqu'à violer le droit des Gens : ils brûlerent deux des François, qui avoient accompagné cet Officier. Je ne ſçai ce qui empêcha qu'on fût inſtruit d'abord de cette trahiſon ; mais on ſoupçonna bientôt que les Cantons perſiſtoient à vouloir la guerre, & le Gouverneur Général ne differa point à prendre ſes précautions pour n'être point ſurpris. Il donna de bons ordres pour la ſûreté des Quartiers les plus expoſés aux ravages de ces Barbares, & pour cet effet il fit deux Détachemens de ſes meilleures Troupes. Le premier, deſtiné à veiller ſur la Côte du Sud, depuis Montreal juſqu'à la Riviere de Sorel, étoit commandé par le Chevalier de CLERMONT, Capitaine Reformé ; le ſecond, qui devoit mettre en ſûreté tout le reſte du Pays juſqu'à la Capitale, étoit ſous les ordres du Chevalier de LA MOTTE, auſſi Capitaine Reformé. Le Chevalier de Clermont en arrivant à l'embouchure de la Riviere, apprit que des Enfans, qui y gardoient des Beſtiaux, avoient été enlevés par des Iroquois, il les pourſuivit, & délivra les Enfans, à la reſerve d'un ſeul, que ces Barbares avoient tué d'abord, parce qu'il ne pouvoit pas les ſuivre.

Nouvelles hoſtilités de leur part.

Dans le même tems un autre Parti d'Iroquois étant deſcendu par la Riviere des Prairies dans l'Iſle de Montreal, fut découvert par un Habitant, lequel en donna avis au Sieur COLOMBET, Lieutenant Reformé. Cet Officier ramaſſa auſſitôt vint-cinq Hommes, & courut chercher l'Ennemi, qui fit la moitié du chemin pour le rencontrer. Les Iroquois étoient fort ſupérieurs en nombre, ils chargerent les François avec beaucoup de réſolution ; Colombet reſta ſur la place avec quelques-uns des Siens ; mais les Iroquois perdirent vint-cinq des leurs. Quelques jours auparavant une autre Troupe de ces Sauvages avoit enlevé quinze, ou ſeize Perſonnes, Femmes & Enfans, près de la Riviere de Bekancourt : on les pourſuivit ; mais tout ce qu'on y gagna, c'eſt que les Barbares, pour fuir plus aiſément, maſſacrerent tous leurs Priſonniers.

1690.

Enfin on n'étoit en sûreté nulle part, & une bonne partie des Terres ne put être ensemencée, ce qui causa l'année suivante une très-grande famine dans toute la Colonie. Ce fut dans le plus fort de ces allarmes, que le dixhuitiéme d'Août le Sieur de la Chassaigne (*a*), qui commandoit au Fort de la Chine, fut averti qu'il paroissoit une Flotte de Canots sur le Lac de S. Louis. On ne douta presque point que ce ne fussent des Iroquois, & M. de Frontenac, qui depuis trois semaines étoit à Montreal, donnoit déja ses ordres pour faire avertir les Habitans de la Campagne de se retirer dans les Forts, lorsque Tilly, Sieur de l'Isle, vint l'assûrer que c'étoit le grand Convoi de Michillimakinac, dont j'ai parlé.

Arrivée d'un grand Convoi de Michillimakinac.

La joye fut grande partout, & proportionnée à la frayeur, que l'on avoit euë. La petite Flotte arriva à Montreal, & fut reçuë aux acclamations de toute la Ville. Le vint-deux le Général donna publiquement audience à tous les Chefs : ils parlerent fort bien, & ils parurent être dans les dispositions les plus favorables par raport à la situation présente des affaires. Le jour suivant la Traite commença ; mais elle fut bientôt interrompuë par un Iroquois du Sault S. Louis, nommé LA PLAQUE, & Neveu du grand Agnier.

Il avoit été envoyé à la découverte du côté d'Orange, & comme il revenoit pour rendre compte de ce qu'il avoit vû, il s'arrêta à un demi-quart de lieuë de l'endroit, où les Outaouais & les autres Sauvages étoient campés, & faisoient la Traite. Il s'avisa alors de faire plusieurs cris de mort : les Sauvages, qui crurent l'Ennemi fort proche, prirent d'abord les armes ; mais comme au bout de quelque tems ils ne virent rien, ils se rassûrerent, & retournerent à leur Traite.

Cependant la Plaque entra dans la Ville, & dit à M. de Frontenac qu'il avoit aperçu sur les bords du Lac du S. Sacrement une Armée entiere occupée à faire des Canots ; qu'il s'en étoit aproché à diverses repriſes, pour tâcher de faire quelques Prisonniers, mais inutilement, & qu'avant que de se retirer, il avoit porté trois cassetêtes à une Cabanne, pour apprendre aux Ennemis qu'ils étoient découverts, & pour les défier. La Plaque étoit un Brave, assez mauvais Chrétien, mais fort attaché aux François. J'en ai parlé ailleurs, & j'ai dit qu'il avoit été Lieutenant dans nos Troupes. On ne

M. de Frontenac est averti de l'aproche d'une Armée d'Anglois & d'Iroquois.

(*a*) Il est mort Gouverneur de Montreal.

1690. crut donc pas devoir douter de la ſincérité de ſon raport, & le Général jugea qu'il ne falloit rien négliger pour metre le Gouvernement de Montreal en état de défenſe.

Il ſongea d'abord aux moyens de retenir auprès de lui ſes Alliés : il les careſſa beaucoup, il les regala avec profuſion, puis les ayant aſſemblés, il leur dit qu'il étoit charmé de la diſpoſition, où il les voyoit de ne faire, ni paix, ni tréve avec les Iroquois ; qu'ils ne pouvoient plus douter qu'il ne fût lui-même reſolu de les pourſuivre ſans relâche, juſqu'à ce qu'il les eût reduits à lui demander humblement la paix ; qu'il les prioit de croire qu'il ne la leur accorderoit qu'à des conditions également avantageuſes aux François & à leurs Alliés, puiſque les uns n'étoient pas moins ſes Enfans, que les autres.

Il ajoûta enſuite qu'il les croyoit trop braves Gens, & trop ſincérement attachés à ſa Perſonne, pour l'abandonner à la veille de le voir attaqué par une Armée de leurs Ennemis communs, & qu'il ne s'agiſſoit plus que de déliberer s'il étoit plus à propos d'aller au devant de cette Armée, ou de l'attendre de pied ferme. Puis, ſans leur donner le tems de répondre, il fit la cérémonie de leur mettre en mains la hache, en diſant qu'il étoit fort perſuadé qu'ils s'en ſerviroient bien. Il ne crut pas même qu'il fût contre ſa dignité de commencer à chanter, le caſſetête à la main, ſa Chanſon de guerre : il voulut leur montrer par-là que ſon intention étoit de combattre à leur tête. Tout ſied bien à un Homme, qui ſçait faire tout avec dignité & à propos. Les Sauvages furent enchantés de ces manieres du Comte de Frontenac, & ne lui répondirent que par des acclamations, qui l'aſſûroient de leur conſentement.

Allarme à Montreal.

Le vintneuf d'Août le Chevalier de Clermont, qui avoit eu ordre de remonter la Riviere de Sorel pour obſerver les Ennemis, arriva à Montreal, & raporta qu'il en avoit aperçu un très-grand nombre ſur le Lac Champlain, & qu'il en avoit même été pourſuivi juſqu'à Chambly : ſur quoi les ſignaux furent donnés pour aſſembler les Troupes & les Milices. Le trente-uniéme le Comte de Frontenac paſſa de grand matin à la Prairie de la Magdeleine, où il avoit aſſigné le rendez-vous général, & les Sauvages, qu'il y avoit invités, s'y rendirent le ſoir, ſans laiſſer même un ſeul Homme dans leur Quartier, pour y garder leurs marchandiſes.

1690.

Le lendemain il fit la revûë de ſon Armée, qui ſe trouva de douze-cent Hommes, & l'après-dîné quelques Sauvages du Sault S. Louis inviterent les Chefs des autres Nations à ſe trouver chez leur Pere Ononthio, qui avoit quelque choſe d'important à leur communiquer. Ils y vinrent, & quand ils furent tous aſſemblés, Louis Atherihata, un des plus conſiderables Chefs du Sault S. Louis, fit au nom de tous les Iroquois Chrétiens un très-beau diſcours. Il commença par exhorter tous les Sauvages à ouvrir leur cœur à leur Pere commun, & à ne lui rien cacher de ce qui s'étoit paſſé de plus ſecret depuis quelques années. Puis s'adreſſant aux Outaouais en particulier, il leur dit qu'il avoit été inſtruit de toutes leurs négociations avec les Cantons, qu'il n'ignoroit point qu'ils y avoient renoncé; mais qu'il lui reſtoit encore ſur cela quelque ombre de défiance, & qu'il les prioit de vouloir bien déclarer nettement quelles raiſons les avoient engagés à traiter ainſi avec l'Ennemi, ſans la participation de leur Pere, & quelle étoit leur diſpoſition préſente à l'égard des François.

Grand Conſeil, & ce qui s'y paſſe.

Il eſt vrai, répondit l'Orateur Outaouais, que nous avons « rendu aux Iroquois quelques Eſclaves, & que nous avions « promis d'en rendre encore d'autres; mais faites attention à « la conduite, que l'on avoit tenuë avec nous, & vous juge- « rez enſuite, ſi nous avions tort. Après nous avoir engagés « dans la guerre, on nous a obligés de ceſſer toute hoſtilité, « puis on nous a fait reprendre la hache, ſans nous en dire la « raiſon. Nous ne comprenions rien à toutes ces variations, « & nous étions encore plus ſurpris du peu de vigueur, avec « laquelle on faiſoit la guerre. Enfin craignant que les Fran- « çois, aſſez embarraſſés à ſe défendre, ne nous laiſſaſſent acca- « bler, ſans pouvoir nous ſecourir, nous avons cru devoir « ſonger à notre ſûreté. Nous avons donc porté des paroles, « & nous en avons reçu; mais cette négociation n'a point « été achevée. Le premier de nos Ambaſſadeurs eſt mort chez « les Tſonnonthouans; les autres ſont revenus à Michillima- « kinac, ſans rien conclurre. Sur ces entrefaites nous avons ap- « pris le retour de notre ancien Pere, & ſitôt qu'il nous a fait « ſçavoir ſa volonté, nous avons rejetté toute penſée d'accom- « modement avec l'Iroquois, & nous ſommes venus pour nous « inſtruire encore mieux des intentions de notre Pere. «

1690. Dès qu'il eut ceſſé de parler, l'Orateur Huron ſe leva, & dit que pour lui, il ne s'étoit jamais départi de l'alliance des François, & de l'obéiſſance, qu'il devoit à ſon Pere, auquel il étoit reſolu, quoiqu'il arrivât, de demeurer toujours fidéle. On ſçavoit bien ce qu'on devoit penſer de cette proteſtation; mais ce n'étoit pas alors le tems de faire des reproches, & on ne lui répondit rien. Tous les autres Sauvages témoignerent qu'ils étoient dans les mêmes ſentimens que ceux-ci, & M. de Frontenac ſçut bon gré à Louis Atherihata d'avoir donné lieu à ce petit éclairciſſement. Il rompit la Conference, de peur qu'elle ne dégénérât en altercation, & dit qu'auſſitôt qu'il auroit repouſſé l'Ennemi de deſſus ſes Terres, chacun pourroit s'en retourner chez ſoi.

Quelques François ſe laiſſent ſurprendre.

Le jour ſuivant les Découvreurs revinrent, & aſſûrerent qu'ils n'avoient rien vû, ni remarqué aucunes piſtes, ſur quoi l'Armée fut licenciée juſqu'à nouvel ordre, & les Habitans alloient preſſer leurs recoltes, pour leſquelles ils avoient beaucoup appréhendé. Deux jours après un Parti d'Iroquois tomba ſur un Quartier, nommé *la Souche*, éloigné ſeulement d'un quart de lieuë de celui, où l'Armée avoit campé. Ils y trouverent des Habitans & des Soldats occupés à couper des bleds, & fort écartés les uns des autres, quoiqu'on leur eût enjoint de ſe tenir toujours ſur leurs gardes, & à portée de ſe ſecourir mutuellement. La plûpart étoient même ſans armes, & le Commandant de ce Quartier n'avoit pas eu la précaution de poſer des Sentinelles, ce qui avoit été expreſſément ordonné.

Quelques-uns néanmoins ſe défendirent bien, & les Iroquois perdirent ſix Hommes. Il y eut du côté des François dix Soldats, onze Habitans, & quatre Femmes, pris ou tués; pluſieurs Bêtes à cornes égorgées, des maiſons & des amas de foin brulés. Les Ennemis ſe promettoient bien de ne pas demeurer en ſi beau chemin; mais ils aperçurent un ſecours conſiderable, qui venoit de Montreal, & ils regagnerent les Bois. Ce Parti n'étoit qu'un Détachement de l'Armée, qui avoit été découverte par la Plaque, & dont nous verrons en ſon lieu quel fut le ſort. Le Comte de Frontenac fut très-mortifié d'avoir trop aiſément ajoûté foi à ſes Coureurs, & d'avoir reçu ce petit échec ſous les yeux de ſes Alliés. Il comprit tout le danger, qu'il auroit couru, ſi toute l'Armée Ennemie lui fût alors tombé ſur les bras.

1690.

Le jour même de cette aventure, c'eſt-à-dire, le quatriéme de Septembre, ce Général avoit aſſemblé pour la derniere fois les Sauvages, qui demandoient avec inſtance leur congé : il leur dit qu'ils devoient être contens du prix, auquel on leur avoit donné les marchandiſes ; qu'il eût encore fait davantage en leur faveur, s'il eût été averti plûtôt de leur arrivée ; qu'au reſte, s'ils s'étoient plaints par le paſſé de la cherté de nos denrées, les François pouvoient leur faire avec juſtice le même reproche ; qu'il aprouvoit tout ce que Perrot, ſon Envoyé, leur avoit dit de ſa part ; qu'ils devoient être convaincus que leur intérêt demandoit qu'ils fiſſent la guerre aux Iroquois ; que pour lui, il ne poſeroit point la hache, que cette Nation ne fût humiliée ; qu'il les exhortoit à la harceler ſans ceſſe, juſqu'à ce qu'on fût en état de l'aller attaquer dans ſon propre Pays ; qu'ils ſçavoient ce qu'il avoit déja fait contre les Anglois ; qu'il étoit dans la reſolution de ne leur pas donner un moment de relâche ; qu'il avoit cru devoir commencer par eux, parce qu'ils étoient les premiers Auteurs du mal ; qu'on avoit par ſon ordre épargné les Agniers à Corlar, dans l'eſperance, qu'ils ſe rendroient aux ſollicitations d'Oureouharé ; mais que, puiſqu'ils continuoient à abuſer de ſa bonté, il alloit les pouſſer à toute outrance. Il accompagna ce diſcours de fort beaux préſens, & de ces manieres engageantes, qu'il ſçavoit ſi bien prendre, lorſqu'il vouloit gagner quelqu'un, & les Sauvages partirent fort contens de lui & de tous les François.

M. de Frontenac congédie ſes Alliés.

Peu de jours après leur départ les Iroquois reparurent en pluſieurs endroits, & ſurprirent encore les François, qui les croyoient fort loin. Le Sieur DES MARAIS, Capitaine Reformé, qui commandoit dans le Fort de *Chateaugué*, au deſſus du Sault S. Louis, étant ſorti dans la Campagne avec ſon Valet & un Soldat, tomba dans une embuſcade, que lui avoient dreſſée trois de ces Barbares, qui choiſirent chacun leur Homme, & les tuerent tous trois. Le vintdeux de Septembre le Chevalier de la Motte, & le Sieur MURAT, Lieutenant, furent attaqués par un Parti plus nombreux, que celui, qu'ils commandoient, ils le repouſſerent néanmoins ; mais les Sauvages étant revenus à la charge dans le tems, que ces Meſſieurs les croyoient en fuite, le Chevalier de la Motte fut tué ſur la place, & on n'a jamais ſçu depuis ce qu'étoit devenu le Sieur Murat.

Nouveaux échecs de la part des Iroquois.

1690. Dans le chagrin, que causerent à M. de Frontenac ces fâcheuses nouvelles, il appella Oureouharé, & après lui avoir exposé en peu de mots la conduite, qu'il avoit tenuë avec sa Nation, & dans le tems de son premier Commandement, & depuis son retour de France; il lui dit qu'il avoit cru pouvoir se flatter qu'au moins la reconnoissance des bienfaits, dont il l'avoit comblé lui-même en particulier, l'auroit engagé à faire ouvrir les yeux à ses Compatriotes, & qu'il falloit, ou qu'il fût bien insensible à ses bontés, s'il avoit manqué à ce devoir, ou que sa Nation fît bien peu de cas de lui, s'il n'avoit pu la faire entrer dans des sentimens plus raisonnables, & plus conformes à ses véritables intérêts.

Reproche de M. de Frontenac a Oureouharé.

L'Iroquois parut mortifié de ce discours, dont il sentit toute la force, il se contint néanmoins, & sans faire paroître la moindre alteration, il pria le Général d'observer qu'à son retour de France il avoit trouvé les Cantons engagés dans une alliance avec les Anglois, qu'il n'étoit pas aisé de rompre, & tellement envenimés contre les François, dont la trahison les avoit, pour ainsi dire, forcés à contracter cette alliance, qu'il avoit fallu attendre du tems & des conjonctures une disposition plus favorable; que de son côté il n'avoit rien à se reprocher; que le refus, qu'il avoit fait de retourner dans son Canton, où il étoit passionnément desiré, devoit avoir écarté tout soupçon contre sa fidélité; que si, malgré une marque si peu équivoque de son attachement pour les François, on lui faisoit l'injustice d'en former quelqu'un contre lui, il ne tarderoit pas à le dissiper.

Réponse de ce Sauvage.

Cette réponse fit presque repentir M. de Frontenac de sa mauvaise humeur, & de la défiance, qu'elle lui avoit inspirée; il donna quelques marques d'amitié à Oureouharé, & resolut de s'appliquer plus que jamais à s'attacher un Homme si raisonnable, & dont il étoit persuadé qu'il pouvoit tirer de grands services; mais il eut bientôt d'autres affaires sur les bras. Le dixiéme d'Octobre, comme il se disposoit à retourner à Quebec, un Officier, parti la veille de cette Capitale, lui rendit deux Lettres de M. PREVÔT, Major de la Place, & qui y commandoit en son absence (*a*). La premiere étoit dattée du cinquiéme, & portoit qu'un Abénaqui venoit de lui donner avis que trente Vaisseaux étoient partis

(*a*) Il n'y avoit point alors de Lieutenant de Roy en Canada.

de

de Baſton, & qu'on aſſûroit qu'ils étoient deſtinés à faire le ſiége de Quebec. 1690.

Ce Sauvage, au zéle & à la diligence duquel la Nouvelle France fut en partie redevable de ſon ſalut, étoit venu en douze jours de *Peſcadoué*, & ajoûta à M. Provôt que la Flotte Angloiſe étoit en Mer depuis ſix ſemaines. La ſeconde Lettre du Major étoit du ſept, & marquoit que le Sieur de Canonville l'avoit averti qu'il avoit aperçu vers Tadouſſac vintquatre Bâtimens Anglois, dont huit lui avoient paru fort gros. Le Major ajoûtoit que, ſur cet avis, il avoit détaché le Sieur de Grandville, ſon Beaufrere, avec une Biſcayene, & un Canot bien armé, pour avoir des nouvelles plus certaines.

Une Flotte Angloiſe ſe diſpoſe à faire le ſiége de Quebec.

Le Gouverneur Général eut quelque peine à croire qu'une Flotte ſi conſidérable fût ſi proche, ſans qu'il eût ſeulement eu le vent qu'on armoit à Baſton. Il s'embarqua néanmoins ſur l'heure même avec M. de Champigny dans un petit Bâtiment, où ils penſerent périr, & le lendemain vers les trois heures du ſoir un ſecond Courier de M. Provôt lui apprit que les Demoiſelles de la Lande & Joliet avoient été priſes auprès de Tadouſſac par une Flotte de trente-quatre Voiles, qui pouvoit bien être dans le tems, qu'il écrivoit, à l'Iſle aux Coudres, c'eſt-à-dire, à quinze lieuës de Quebec.

Ce qui fut cauſe que M. de Frontenac fut ſurpris.

Ce qui avoit le plus contribué à tromper M. de Frontenac, & à le tranquilliſer par raport à Quebec, c'eſt qu'il croyoit les Anglois fort occupés du côté de l'Acadie, à laquelle il avoit plus d'une raiſon de croire qu'ils en vouloient. Le fait étoit vrai; mais il avoit mal ſuppoſé que l'Acadie arrêteroit les Anglois plus lontems, qu'elle ne fit. D'ailleurs il ne pouvoit ſe perſuader qu'il pût ſortir de Baſton aſſez de Forces pour attaquer en même tems toute la Nouvelle France, encore moins que l'Acadie fût conquiſe, & que les Conquerans lui en aportaſſent la premiere nouvelle.

Etat, où ſe trouvoit alors l'Acadie.

Le mal venoit de ce qu'il ne connoiſſoit pas aſſez le mauvais état de cette Province. Nous avons vû que quatre Bâtimens ſortis du Port de Baſton avoient paru à la vûë de Kaſkebé au moment, que cette Place venoit de ſe rendre à M. de Portneuf. On avoit ſçu depuis à Quebec que ces Bâtimens, arrivés trop tard pour ſecourir Kaskebé, avoient tourné du côté de Port Royal. M. de Frontenac avoit eu au

1690. mois de Juillet la confirmation de cette nouvelle ; mais il ne s'étoit pas trouvé en ſituation de ſecourir ce Poſte, au cas, qu'il fût attaqué, & il ne le croyoit apparemment pas dégarni de Troupes, de vivres, & des munitions au point, où il l'étoit.

Cependant M. de Manneval, Gouverneur de l'Acadie, & qui faiſoit ordinairement ſa réſidence au Port Royal, n'y avoit que quatrevint ſix Hommes de Garniſon, & dixhuit piéces de canon, qui n'étoient pas même en batterie. Les dernieres fortifications, qu'on avoit faites à la Place, étoient ſi peu de choſes, qu'elles ne pouvoient pas la garantir contre un coup de main, & l'on y manquoit abſolument de tout. Les autres Poſtes étoient encore moins fortifiés, & auſſi mal pourvûs. D'ailleurs la plûpart des Habitations Françoiſes, encore plus écartées, que celles du Fleuve S. Laurent, étoient abſolument ſans aucune défenſe.

Elle eſt attaquée par les Anglois.

Telle étoit la ſituation de l'Acadie, lorſque le vintdeux de May 1690. un Soldat & deux Habitans, qui étoient de garde à l'entrée du Baſſin du Port Royal, aperçurent deux Bâtimens Anglois, qui faiſoient force de voiles pour y entrer. Ils tirerent auſſitôt une boëte, qui étoit le ſignal, qu'on leur avoit marqué, pour avertir le Gouverneur, & s'embarquerent au plus vîte dans un Canot. Ils arriverent au Fort vers les onze heures de nuit, & ſur leur raport M. de Manneval fit ſur le champ tirer un coup de canon, pour avertir les Habitans de ſe rendre auprès de lui.

Le vintiéme l'Eſcadre Angloiſe, compoſée d'une Fregate de quarante canons, d'un autre Navire de ſeize, d'un Troiſiéme de huit, & de quatre Caiches, mouilla l'ancre à une demie-lieuë du Port Royal, & auſſitôt l'Amiral Guillaume PHIBS, Homme de fortune, & d'un mérite proportionné à ſa premiere condition de Charpentier, envoya ſa Chaloupe au Fort avec un Trompette, pour ſommer le Gouverneur de lui rendre ſa Place avec tout ce qui y étoit, ſans aucune capitulation.

M. de Manneval retint le Trompette, & faute d'Officiers, envoya M. PETIT, Prêtre du Seminaire de Quebec, qui lui ſervoit d'Aumônier, au Général Anglois, pour tâcher d'en obtenir au moins des conditions tolerables ; car il comprit d'abord qu'inutilement il ſe mettroit en défenſe avec ſi peu

de Soldats, mal armés, découragés, ſans un ſeul Officier, & ne pouvant compter ſur les Habitans, dont trois ſeulement s'étoient rendus au ſignal d'appel. Outre qu'il n'avoit abſolument Perſonne pour placer, & pour ſervir ſon canon, que depuis deux mois il étoit fort tourmenté de la goutte, & qu'on aſſûroit que l'Ennemi avoit huit cent Hommes de débarquement. 1690.

Guillaume Phibs déclara d'abord à M. Petit qu'il vouloit avoir le Gouverneur, ſa Garniſon, & tous les Habitans à diſcretion. L'Eccleſiaſtique lui répondit réſolument que M. de Manneval périroit plûtôt que de commettre une pareille lâcheté : Phibs alors lui demanda s'il étoit chargé de lui faire quelques propoſitions, & la réponſe fut, qu'il avoit ordre de lui dire qu'on lui rendroit le Port Royal aux conditions ſuivantes, 1°. Que le Gouverneur & les Soldats ſortiroient avec armes & bagages, & ſeroient conduits à Quebec dans un Vaiſſeau, qu'on lui fourniroit. 2°. Que les Habitans ſeroient conſervés & maintenus dans la poſſeſſion paiſible de leurs biens, & que l'honneur des Filles & des Femmes ſeroit à couvert. 3°. Que tous auroient le libre Exercice de la Religion Catholique Romaine, & qu'on ne toucheroit point à l'Égliſe. Le Gouverneur ſe rend par capitulation.

Il y a bien de l'apparence que Phibs prit dès-lors la reſolution de tout accorder, & de ne rien tenir. La facilité, avec laquelle il conſentit aux demandes de M. Petit, & la conduite, qu'il tint dans la ſuite, ne laiſſent preſque aucun lieu d'en douter. Ce qui eſt certain, c'eſt qu'il ne fit aucune difficulté ſur rien, & que l'Eccleſiaſtique lui ayant propoſé de mettre cette Capitulation par écrit, il le refuſa, en diſant que ſa parole de Général valoit mieux que tous les écrits du monde. M. Petit eut beau inſiſter, il n'en put rien tirer davantage.

M. de Manneval ne fut pas même auſſi difficile, que ſon Envoyé ; immédiatement après le retour de celui-ci, il écrivit au Général Anglois qu'il s'en tenoit à ce qui avoit été arrêté, & que, s'il vouloit bien lui envoyer ſa Chaloupe le lendemain, il iroit lui-même le trouver à ſon bord, pour lui donner une preuve convainquante de la franchiſe, avec laquelle il traitoit. Phibs envoya ſa Chaloupe, le Gouverneur s'y embarqua ; la Capitulation fut confirmée de bouche

1690. en préſence du Sieur DES GOUTTINS, Ecrivain de Roy, faiſant l'Office de Commiſſaire Ordonnateur au Port Royal, & le Général Anglois ajoûta qu'il laiſſoit au choix de M. de Manneval d'être mené avec toute ſa Garniſon en France, ou à Quebec.

Le Gouverneur témoigna qu'il aimeroit mieux aller en France, & Phibs lui promit de l'y faire tranſporter. Tout étant ainſi conclu, M. de Manneval & l'Amiral Anglois deſcendirent à Terre. Le Premier remit les clefs du Fort au Second, & le rendit Maître de tout. A la vûë de l'état, où ſe trouvoit cette Place, Phibs parut fort étonné, & ſe repentoit d'avoir accordé des conditions ſi honorables à des Gens, qui étoient ſi peu en pouvoir de ſe défendre; il diſſimula néanmoins juſqu'à ce qu'il eût trouvé un prétexte de violer une Capitulation, qu'il prétendoit lui avoir été extorquée par ſurpriſe.

La capitulation n'eſt point gardée.

Il ne le chercha point lontems; car ayant ſçu que, tandis que le Gouverneur étoit ſur ſon bord, des Soldats & des Habitans, qui étoient yvres, avoient pris quelque choſe dans un Magaſin appartenant à M. Perrot, Prédéceſſeur de M. de Manneval dans le Gouvernememt de l'Acadie, il déclara que ce qui avoit été détourné étant au Roy ſon Maître, il ne ſe croyoit plus obligé à rien tenir de ce qu'il avoit promis. Il commença enſuite par déſarmer les Soldats, puis il les fit tous enfermer dans l'Egliſe; il demanda même à MM. de Manneval & des Gouttins leurs épées, qu'il leur rendit néanmoins ſur le champ; mais en leur ſignifiant qu'ils étoient ſes Priſonniers. Il donna au Gouverneur ſon logis pour priſon, & y mit une Sentinelle. Il lui enleva tout ſon argent, & juſqu'à ſes hardes, il mit toutes les Habitations au pillage, parce que, dit-il, il ſçavoit que les Habitans avoient caché tout ce qu'ils avoient de meilleur, il n'épargna pas même la maiſon des Prêtres, ni l'Egliſe, où ſes Gens commirent de grandes impietés.

M. Perrot eſt pourſuivi par les Anglois.

Quelques jours auparavant M. Perrot, qui, après avoir perdu le Gouvernement de l'Acadie, étoit demeuré dans cette Province pour ſes affaires particulieres, s'étoit embarqué dans une Caiche avec le Sieur DUCLOS, ſon Commis, dans le deſſein de faire la Traite le long de la Côte. Le vintſeptiéme de May, comme il retournoit au Port Royal, ſans ſça-

voir que les Anglois en étoient les Maîtres, un vent contraire l'arrêta pour ſon bonheur à l'entrée de la Baye. Alors ne voyant point la Sentinelle ordinaire, il ſe douta de quelque choſe, il ſe mit dans un Canot avec M. Damour, Gentilhomme Canadien, & un Sauvage, pour s'inſtruire de ce qui étoit arrivé; &, après avoir fait trois lieuës, il aperçut un Navire Anglois mouillé dans la Riviere, ſur laquelle étoit bâti le Bourg, & entendit pluſieurs coups de canon, & des décharges de mouſqueterie. 1690.

Il crut qu'on ſe battoit, cacha ſon Canot dans le Bois, & alla par Terre juſqu'à la premiere maiſon, qu'il trouva abandonnée. Il ſe retira promptement, ſe rembarqua dans ſon Canot, pour regagner ſa Caiche, qu'il rencontra dans le Baſſin. Elle avoit même été aperçuë par deux Anglois, qui, inſtruits de ſon retour, l'attendoient, & s'étoient embarqués dans une Chaloupe pour l'aborder; mais comme la Marée baiſſoit, la Chaloupe, qui ne s'étoit pas encore aſſez éloignée du rivage, échoua. M. Perrot profita de cet accident, & ayant encore évité un Canot, qui le pourſuivit quelque tems, il gagna ſa Caiche, appareilla, & ſortit du Baſſin. Le Navire Anglois, qu'il avoit aperçu, l'avoit auſſi découvert, & ſe mit à ſes trouſſes; mais voyant qu'il ne pouvoit pas le gagner, il rentra dans le Port, & M. Perrot ſe jetta dans celui des Mines.

M. de Villebon arrive au Port Royal, & n'y trouve plus les Anglois.

Le quatorziéme de Juin le Chevalier de Villebon, Capitaine, un des Fils du Baron de Bekancourt, & dont la Compagnie étoit en Acadie, arriva de France au Port Royal. Il y trouva MM. Perrot & des Gouttins, & il apprit d'eux que l'Amiral Phibs n'y étoit reſté que douze jours après la reduction de la Place, qu'il en avoit emmené M. de Manneval, un Sergent & trente-huit Soldats avec M. Petit & un autre Eccleſiaſtique, nommé M. Trouvé; qu'avant ſon depart il avoit aſſemblé les Habitans, & leur avoit fait prêter ſerment de fidélité aux Rois d'Angleterre Guillaume & Marie; qu'il avoit établi ſon premier Sergent, nommé Chevalier, pour Commandant du Port Royal, & ſix des principaux Habitans pour rendre la Juſtice en qualité de Conſeillers.

Ces nouvelles embarraſſerent fort le Chevalier de Villebon. Il avoit amené avec lui de France le Sr. Saccardie,

1690. Ingénieur, & il tint Conſeil avec cet Officier, MM. Perrot & des Gouttins ſur ce qu'il y avoit à faire dans la conjoncture, où il ſe trouvoit, pour ſauver le reſte d'une Colonie, dont il étoit ſeul chargé, & pour mettre en ſûreté les effets du Roy, qu'il avoit apportés de France. Ce qui l'inquiettoit le plus, c'eſt que les Anglois étoient encore dans le Port de la Héve, où en moins de trois jours ils pouvoient être inſtruits de ſon arrivée, & il n'étoit nullement en état de leur réſiſter, au cas, qu'ils revinſſent pour l'attaquer dans le Port Royal.

Tout bien conſideré, il fut reſolu d'un conſentement unanime de ſe retirer dans la Riviere de S. Jean, où le Chevalier de Grandfontaine avoit eu un Fort en un lieu, nommé *Jemſet* (*a*), d'y tranſporter les effets du Roy, & ceux de la Compagnie, d'y raſſembler tout ce qu'on pourroit de Soldats, dont pluſieurs s'étoient tirés des mains des Anglois, ou avoient trouvé le moyen de n'y pas tomber : de mander au ſieur de Montorgueil, Lieutenant de la Compagnie de Villebon, qui étoit à Chedabouctou avec un Détachement de quatorze Soldats, de venir joindre ſon Capitaine à Jemſet, &, quand tout cela ſeroit exécuté, de conſtruire un Fort de pierre au même endroit, d'envoyer de-là le plus qu'il ſeroit poſſible de ſecours aux Sauvages, & de les encourager à continuer la guerre, qu'ils faiſoient toujours très-vivement aux Anglois. En effet ces Sauvages couroient ſans ceſſe la Nouvelle Angleterre, & ne trouvoient preſque nulle part de réſiſtance ; on venoit même d'apprendre, que quarante Abénaquis avoient depuis peu défait en pleine Campagne ſix cent Anglois, ſans autre perte que ſix des Leurs, & d'un Canadien, nommé BELLEFONT, qui, après s'être fort diſtingué au ſiége de Kaskebé, s'étoit allé joindre à cette Troupe de Braves.

Belle action du Sieur de Montorgueil.

En conſéquence de cette Déliberation l'ordre fut envoyé à M. de Montorgueil d'évacuer Chedabouctou, qu'il ne pouvoit pas ſe flatter de défendre contre la Flotte Angloiſe, & d'enterrer tous les Canons, qu'il ne pourroit pas emporter ; mais cet Officier n'étoit plus déja dans ſon Poſte, & il en étoit ſorti par une plus belle porte, que celle, qu'on lui marquoit. L'Amiral Phibs, après avoir fait quelque ſejour à la

(*a*) Ou *Jembac*.

Héve, s'étoit rendu à Chedabouctou, & ayant débarqué quatrevint Hommes, avoit fait ſommer le Commandant de ſe rendre à diſcretion. 1690.

Montorgueil répondit à cette ſommation qu'il s'enſeveliroit plûtôt ſous les ruines de ſon Fort, que de le livrer aux Ennemis du Roy ſon Maître, & ſa petite Garniſon lui promit de le ſeconder de ſon mieux. Phibs lui renvoya juſqu'à deux fois ſon Trompette pour lui repreſenter l'inutilité de ſes efforts contre une ſi grande puiſſance, il en reçut toujours la même réponſe. Il fit faire une attaque, qui fut aſſez vive, mais elle ne réuſſit point. Cette réſiſtance, à laquelle il ne s'étoit pas attendu, ou lui donna de l'eſtime pour un ſi brave Homme, ou lui fit craindre de ſe déshonorer en échouant devant une Bicoque défenduë par une poignée de Soldats. Il fit une quatriéme ſommation, & l'accompagna des ménaces, qu'il crut les plus capables d'intimider Montorgueil; mais elle fut auſſi inutile que les autres.

Alors il fit jetter des fuſées, qui mirent le feu à un endroit couvert de paille. L'incendie, malgré tout ce que pût faire la Garniſon, gagna bientôt par tout; Phibs prit ce moment pour faire encore deux ſommations, & Montorgueil, qui ne pouvoit plus empêcher ſa Place d'être reduite en cendres, crut pouvoir capituler; mais il le fit avec tant de hauteur, & témoigna une ſi grande reſolution de faire payer bien cher aux Ennemis leur foible victoire, s'ils ne lui accordoient des conditions honorables, qu'il obtint tout ce qu'il voulut. Il ſortit donc à la tête de ſa Garniſon, avec armes & bagages, & fut conduit à Plaiſance.

Il y avoit des Habitans à Chedabouctou, Montorgueil n'avoit pas oublié leurs intérêts, & les Anglois en uſerent bien avec eux; mais l'Iſle Percée, où ils ſe tranſporterent enſuite, n'eut pas un ſort ſi heureux. Phibs n'y trouva aucune réſiſtance, toutes les maiſons y furent pillées, & l'Egliſe indignement profanée. D'autre part le Chevalier de Villebon s'étoit embarqué ſur le Navire *l'Union*, qui l'avoit amené de France, pour gagner la Riviere de S. Jean; mais les vents contraires l'ayant retenu lontems à l'embouchure de cette Riviere, deux Forbans Anglois, qui le cherchoient, eurent le loiſir de le joindre. Le trentiéme de Juin, tandis que le Chevalier remontoit en Canot juſqu'à Jemſet, deux Na-

Les Anglois à l'Iſle Percée.

1690. vires Anglois parurent à la vûë de *l'Union*, qui étoit à l'ancre à l'entrée de la Riviere.

M. Perrot eſt pris par les Anglois, qui le traitent indignement.

Perrot s'y étoit embarqué : dès qu'il aperçut l'Ennemi, il fit filer les cables, pour s'échouer à Terre, puis il mit ſur le bord, qui étoit oppoſé aux Navires Anglois les huit piéces de canon, qu'il avoit ſur le ſien. Pendant quelque tems il fit un très-grand feu ; mais comme celui des Anglois étoit ſupérieur, & qu'il avoit très-peu de Monde avec lui, il crut devoir ſonger à ſa ſûreté, parce que l'Ennemi lui en vouloit perſonnellement. Il s'embarqua donc dans ſa Chaloupe avec la plûpart de ſes Gens, & malgré les canonnades des Ennemis, qui ne lui bleſſerent qu'un ſeul Matelot ; il gagna la Terre. *L'Union*, où M. de Saccardi étoit reſté preſque ſeul, fut alors obligé de ſe rendre, & cet Ingénieur demeura Priſonnier de guerre.

Le ſort de M. Perrot fut encore plus malheureux, le Sieur des Gouttins & le Capitaine de *l'Union* s'étoient ſauvés avec lui ; mais quoiqu'ils euſſent tous pris le même chemin pour ſe rendre à Jemſet, au bout de quelque tems des Gouttins ſe trouva preſque ſeul, ſans ſçavoir ce qu'étoient devenus les autres. Durant ce tems-là le Chevalier de Villebon, après avoir viſité Jemſet, retournoit à la Mer en Canot ; il apprit en chemin, non-ſeulement la perte de *l'Union*, mais encore celle de deux Caiches, où l'on avoit déchargé tous les effets de ce Vaiſſeau. Il attendoit un renfort de Sauvages, qu'il avoit envoyé avertir de le venir trouver, & il ſe flattoit qu'avec leur ſecours il reprendroit les deux Caiches ; mais ils arriverent trop tard.

Il ſçut en même tems que les deux Navires, qui avoient pris *l'Union*, n'étoient point de l'Eſcadre de l'Amiral Phibs ; mais deux Forbans montés de quatre-vint-dix Hommes ; qu'ils avoient ſur leurs bords neuf Habitans de l'Iſle *Marigalante*, qu'ils avoient pillée ; qu'ils étoient entrés au Port Royal ; qu'ils y avoient débarqué ces Habitans, brûlé toutes les maiſons, qui conduiſoient au Fort, tué quantité de Beſtiaux, pendu deux Habitans, & brûlé une Femme avec ſes Enfans dans ſa maiſon ; qu'après la priſe de *l'Union* ils avoient mis du Monde à Terre, pour courir après ceux, qui s'étoient ſauvés ; que M. Perrot, le Capitaine du Navire, & le Pilote étoient tombés entre leurs mains ; qu'ils avoient traité le

le Premier de la maniere la plus indigne, apparemment pour l'obliger à leur dire, où il avoit caché son argent & ses effets; enfin qu'une partie des Matelots de *l'Union*, le Chirurgien & deux Soldats s'étoient donnés à eux pour faire la course, & qu'ils devoient mettre à la voile dans deux jours. 1690.

Il est repris.

Ces tristes nouvelles, ni la crainte d'un sort pareil à celui de M. Perrot n'empêcherent point le Chevalier de descendre jusqu'à la Mer avec le peu de Sauvages, qui l'étoient venu joindre à Jemset. Dès qu'il y fut arrivé, il aperçut les deux Forbans, qui étoient mouillés à la Côte; il mit pied à Terre, & à la faveur des Bois il s'en approcha assez pour pouvoir tirer sur eux, ce qu'il fit sans discontinuer jusqu'au soir. La nuit suivante quarante Sauvages le joignirent encore, & il les mena à la pointe du jour à l'endroit, d'où il avoit tiré la veille sur les Corsaires. Son dessein étoit de les empêcher de lever leurs ancres, & les Sauvages lui avoient promis d'aller couper leurs cables, pour les faire échouer; mais il les trouva partis, & faisant voile à l'Oüest. On a sçu depuis que celui des deux, où étoit M. Perrot, avoit été pris par un Flibustier François; & il est certain que ce Gentilhomme trouva encore dans les débris de sa fortune de quoi établir avantageusement sa Famille (*a*).

Zéle désintéressé & fidélité des Abénaquis.

Cependant le Chevalier de Villebon ne voyant plus rien à faire du côté de la Mer, remonta à Jemset, où ayant assemblé les Sauvages, il les exhorta à continuer de venger sur les Anglois leurs propres injures & celles des François. Il leur témoigna que ce qu'il regrettoit le plus, étoit la perte des deux Caiches, où il avoit embarqué les présens, que le Roy leur envoyoit, & il les pria, s'ils faisoient quelques Prisonniers de conséquence, de s'en servir pour retirer des mains des Anglois les François, qui venoient d'être arrêtés. Il leur ajoûta qu'il s'en alloit à Quebec, dans le dessein de s'y embarquer pour retourner en France, où il rendroit compte au Roy de ce qu'ils avoient fait pour son service, & d'où il leur apporteroit de quoi les dédommager de ce qu'ils venoient de perdre; qu'ils ne manquassent point de se trouver au printems prochain au bas de la Riviere, & d'y attendre de ses nouvelles. Ils répondirent que leur Pere Ononthio leur avoit en-

(*a*) Il a laissé deux Filles, qui sont la Comtesse de la Roche-Allard, & la Présidente de Luber.

1690. voyé des balles & de la poudre, que cela leur ſuffiſoit pour le préſent, & qu'ils alloient partir au nombre de cent cinquante pour recommencer leurs courſes, qu'ils lui rendroient bon compte des Anglois, & qu'ils le prioient d'être perſuadé que les pertes des François les touchoient beaucoup plus, que les leurs propres. Ils le quitterent avec ces aſſûrances, & il partit auſſitôt pour Quebec, où il porta les premieres nouvelles de l'irruption des Anglois dans l'Acadie, & de la priſon du Gouverneur.

Etat de l'Iſle de Terre-Neuve au commencement de cette année.

On y avoit été inſtruit plûtôt du malheur arrivé à la Colonie Françoiſe de Terre-Neuve. J'ai dit ailleurs que la Cour de France, après avoir lontems négligé cette Iſle, dont l'importance ne lui étoit pas connuë, avoit enfin été inſtruite des avantages, qu'elle en pouvoit tirer pour le commerce des Moruës; que le Roy informé de la néceſſité de fortifier le Port de Plaiſance, & de mettre de ce côté-là une Barriere aux uſurpations continuelles des Anglois ſur les Poſtes occupés par ſes Sujets, y avoit envoyé le Sieur de LA POYPE en qualité de Gouverneur, & qu'il avoit donné ſes ordres pour le mettre en état de ſe maintenir dans un Poſte de cette conſéquence.

Ces ordres ne furent pas trop bien exécutés; M. de la Poype ſervit treize ans avec tout le zéle poſſible, mais avec tous les déſagrémens, que peut cauſer le défaut de ſecours à un brave Homme, qui ſent le beſoin d'être aidé, & qui faute de l'être, ne peut abſolument rien entreprendre, ni pour ſa propre gloire, ni pour le bien de l'Etat. Il eut pour Succeſſeur en 1685. le Sieur PARAT, qui ne fut pas mieux ſervi d'abord; mais deux ans après le Chevalier d'HERVAUX, & M. d'AMBLIMONT lui porterent vintcinq Soldats, commandés par le Sieur PASTOUR DE COSTEBELLE, des vivres, du canon, de la poudre, & tout ce qui étoit néceſſaire pour ravitailler & fortifier Plaiſance. On y bâtit un Fort, & une Plateforme à l'entrée du Port, laquelle battoit dans la Rade, & dans ces deux Poſtes il y avoit dix-neuf piéces de canon montées. On eut ſoin d'armer les Habitans, ſur leſquels on comptoit beaucoup plus que ſur les Soldats. Enfin il ne manquoit plus à cette Colonie qu'un Chef aſſez vigilant, pour ſe garder de la ſurpriſe, ou aſſez Homme d'honneur, pour ne pas livrer ſa Place aux Ennemis de l'Etat; mais on s'étoit trompé

dans le choix, & on ne s'en aperçut, comme il arrive assez souvent, que quand il étoit trop tard pour y remedier. 1690.

Le vintcinquiéme de Février de cette année 1690. le Gouverneur, & son Lieutenant furent surpris hors de leur Fort dans leur lit par quarante-cinq Flibustiers Anglois. Les Soldats, qui étoient aussi dispersés de côté & d'autre, furent pris & désarmés. Les Habitans, qui avoient eu tout le loisir de se mettre en défense, se rendirent sur la menace, que leur firent les Ennemis, de massacrer les Prisonniers, s'ils faisoient la moindre résistance, & les Anglois chargerent sur leur Navire tous les effets, meubles, armes, munitions, vivres, & les ustenciles de la Pêche, dont les Habitans étoient assez bien fournis. Une partie du Canon fut pareillement enlevée, une autre jettée à la Mer, le reste encloué, & après cette Expédition, la liberté ayant été renduë aux Prisonniers, la Garnison & les Habitans de Plaisance se trouverent à peu près dans le même état, que s'ils avoient été jettés par un naufrage sur une Côte déserte. Plaisance surpris & pillé par les Anglois.

Après le départ des Ennemis le Sieur Parat voulut passer en France sur des Navires Basques, qui faisoient la Pêche à la Côte; mais tous refuserent de le recevoir. Il se transporta avec trois Matelots & trois Soldats aux Isles de S. Pierre, & y rencontra des Vaisseaux Maloins, qui lui accorderent le passage. Le Sieur de Costebelle resté Commandant à Plaisance, crut devoir travailler incessamment à s'y retrancher, & il fit avertir les Habitans de le venir trouver; mais un d'eux, nommé André Doyen, refusa d'obéir, & tua même un Caporal & deux Soldats, qui se mettoient en devoir de l'y contraindre.

A ne juger du Gouverneur de Plaisance, que par ce qui s'étoit passé à la prise de sa Place, on ne pouvoit l'accuser que d'une negligence très-coupable; mais il y eut bien d'autres charges contre lui, & son départ précipité, sans permission du Roy, a donné lieu de croire qu'il n'étoit pas innocent de tout ce dont on l'accusa. De son côté il fit valoir son retour en France, comme une preuve sans replique de son innocence. Il rejetta toute la faute sur les Basques, qui, après s'être revoltés contre lui, avoient mandié des dépositions pour le perdre, ou du moins pour le mettre sur la défensive, lui ôter tout credit, & par-là se soustraire aux

1690. châtimens, qu'ils méritoient. Je n'ai pu ſçavoir quelle a été la déciſion de ce procès.

M. de Frontenac arrive à Quebec.

Quoiqu'il en ſoit, il y a tout lieu de croire que le pillage de Plaiſance, ni même la perte de l'Acadie, ſuppoſé qu'on en ait été inſtruit en Canada, avant que de recevoir la nouvelle de l'arrivée des Anglois à Tadouſſac, ne parurent point au Gouverneur Général des raiſons de craindre d'être lui-même attaqué, ſans en être averti aſſez à tems pour ſe préparer. Il eſt certain du moins que, s'il l'eût été trois jours plus tard de l'approche de l'Ennemi, il eût pu trouver l'Amiral Phibs dans la Capitale, lorſqu'il y arriva lui-même, & que, ſi la Flotte Angloiſe n'eût pas été ſi fort contrariée des vents, ou avoit eu de meilleurs Pilotes, Quebec eût été pris, avant qu'on ſçût à Montreal qu'il étoit aſſiegé.

Mais il faut convenir que jamais ſurpriſe ne fit plus d'honneur à aucun Général, & ne tourna plus à la honte de celui, qui en devoit tirer avantage. La premiere choſe, que fit M. de Frontenac, dès qu'il eût reçu le ſecond Courrier de M. Provôt, fut d'envoyer M. de Ramezay, Gouverneur des Trois Rivieres au Chevalier de Callieres, pour lui ordonner de deſcendre à Quebec le plus promptement qu'il ſeroit poſſible, avec toutes ſes Troupes, à la reſerve de quelques Compagnies, qu'il devoit laiſſer pour garder Montreal, & de ſe faire ſuivre par tous les Habitans, qu'il pourroit raſſembler dans ſa route.

Il marcha enſuite ſans s'arrêter juſqu'à Quebec, où il arriva le quatorziéme d'Octobre à dix heures du ſoir, & où il apprit que la Flotte Angloiſe étoit au pied de la traverſe de l'Iſle d'Orleans. Il fut entierement ſatisfait de l'état, où le Major avoit mis cette Place : cet Officier y avoit fait entrer un grand nombre d'Habitans, qui montroient beaucoup de confiance & de reſolution, & quoiqu'il n'eût eu que cinq jours pour faire travailler aux fortifications, il n'y avoit aucun endroit foible dans la Ville, où il n'eût pourvû de maniere à ne pas craindre un coup de main.

Diſpoſition pour la défenſe de la Ville.

Le Général y fit encore ajoûter quelques retranchemens, qu'il jugea néceſſaires, & confirma l'ordre, que le Major avoit fort judicieuſement donné aux Capitaines des Compagnies de Milices de Beaupré, de Beauport, de l'Iſle d'Orleans, & de la Côte de Lauſon, qui couvroient Quebec du

côté de la Rade, de ne point quitter leurs Postes, qu'ils ne visſent l'Ennemi faire sa descente, & attaquer le corps de la Place, auquel cas ils devoient se tenir prêts à marcher, où on les appelleroit. 1690.

M. de Longueil, Fils aîné du Sieur le Moyne, étoit allé avec une Troupe de Sauvages, Hurons & Abénaquis, pour examiner les mouvemens de la Flotte; toutes les Côtes avancées dans le bas du Fleuve étoient bien garnies; les Habitans témoignoient par tout une grande envie de bien faire; les Anglois ne pouvoient pas envoyer une Chaloupe à Terre, qu'elle ne trouvât le rivage bordé de Mousquetaires, qui l'obligeoient d'abord de regagner le large. Enfin il arrivoit continuellement à la Ville des Milices de Montreal & des Trois Rivieres, aussi remplies de bonne volonté, que celles des environs de la Capitale.

Le quinziéme le Chevalier de Vaudreüil, Commandant des Troupes, partit de grand matin avec cent Hommes, pour aller à la découverte, & pour charger les Ennemis, s'ils entreprenoient de faire une descente; mais le Comte de Frontenac lui avoit expressément recommandé de ne les point perdre de vûë, & de donner avis de tous les mouvemens, qu'ils feroient; Commission, dont il s'acquitta parfaitement. A cette précaution le Général en ajoûta une autre, qui n'étoit pas moins nécessaire.

Prévoyance de M. de Frontenac.

On attendoit des Navires de France, & il étoit à craindre que ne se défiant de rien, ils ne vinssent se livrer entre les mains des Anglois: M. de Frontenac, qui pensoit à tout, & avoit conservé dans l'embarras d'une surprise une présence d'esprit merveilleuse, dépêcha le même jour deux Canots bien équipés par le petit Canal de l'Isle d'Orleans, avec ordre à ceux, qu'il y fit embarquer, d'aller aussi loin qu'ils pourroient au devant de ces Navires, & de les avertir de ce qui se passoit. Il fit aussi commencer en même tems une batterie de huit piéces de canon sur la hauteur, qui est à côté du Fort, & elle fut achevée le lendemain.

Fortifications de la Place.

Ainsi les fortifications commençoient au Palais, sur le bord de la petite Riviere S. Charles, remontoient vers la haute Ville, qu'elles environnoient, & venoient finir à la Montagne, vers le Cap aux Diamans. On avoit aussi continué depuis le Palais, tout le long de la Grêve, une Palissade jusqu'à

1690. la clôture du Seminaire, où elle étoit terminée par des Rochers inacceſſibles, qu'on appelle *le Sault au Matelot*, & là il y avoit une batterie de trois piéces. Une ſeconde Paliſſade, qu'on avoit tirée au-deſſus de la premiere, aboutiſſoit au même endroit, & devoit couvrir les Fuſiliers.

La baſſe Ville avoit deux batteries, chacune de trois piéces de dix-huit livres de balles, & elles occupoient les intervalles de celles, qui étoient à la haute Ville. Les iſſuës de la Ville, où il n'y avoit point de portes, étoient barricadées avec de bonnes poutres, & des barriques pleines de terre en guiſe de gabions, & les deſſus étoient garnis de pierriers. Le chemin tournant de la baſſe Ville à la haute étoit coupé par trois différens retranchemens de barriques & des ſacs pleins de terre, avec des manieres de Chevaux de friſe. Dans la ſuite du ſiége on fit une ſeconde batterie au Sault au Matelot, & une troiſiéme à la porte, qui conduit à la Riviere S. Charles. Enfin on avoit diſpoſé quelques petites piéces de canon autour de la haute Ville, & particulierement ſur la butte d'un Moulin, qui ſervoit de Cavalier.

La Flotte Angloiſe mouille devant Quebec.

Le ſeiziéme à trois heures du matin M. de Vaudreüil revint à Quebec; il rapporta qu'il avoit laiſſé la Flotte Angloiſe à trois lieuës de la Ville, mouillée à un endroit appellé *l'Arbre ſec*, & en effet dès qu'il fut jour, on l'aperçut des hauteurs; elle étoit compoſée de trente-quatre Voiles de différentes grandeurs, & le bruit ſe répandit qu'elle portoit trois mille Hommes de débarquement. A meſure qu'elle avançoit, les plus petits Bâtimens ſe rangeoient le long de la Côte de Beauport, entre l'Iſle d'Orleans, & la petite Riviere, les autres tenoient le large; tous jetterent les ancres vers les dix heures, & dans le moment on aperçut une Chaloupe, qui débordoit de l'Amiral, & qui venoit vers la Ville.

L'Amiral Anglois envoye ſommer le Gouverneur Général.

On ne douta point qu'elle ne portât un Trompette, parce qu'elle avoit un Pavillon blanc à ſon avant, & M. de Frontenac envoya à ſa rencontre un Officier, qui le joignit à moitié chemin, fit bander les yeux au Trompette, & le conduiſit au Fort. La ſurpriſe de cet Homme fut extrême, lorſque le bandeau lui ayant été ôté, il aperçut le Gouverneur Général, l'Evêque & l'Intendant au milieu d'une grande ſale, toute remplie d'Officiers; mais pour comprendre ce qui cauſoit ſon étonnement, il faut ſe ſouvenir que M. Provôt, ſur

le premier avis de l'approche des Anglois, avoit envoyé le Sieur de Grandville, son Beau-Frere, pour en avoir des nouvelles plus certaines & plus circonstanciées. 1690.

Cet Officier s'étant peut-être avancé avec trop peu de précaution, ou, ce qui est plus vraisemblable, trompé par quelques Pavillons François, que les Navires Anglois, dont il ne voyoit qu'une partie, avoient arboré, fut pris par l'Amiral même, auquel il avoua ce qui étoit vrai, que Quebec étoit sans fortifications, sans Troupes, & sans Général. Phibs, qui n'avoit pu douter de la sincérité de ce raport, & à qui il n'étoit pas venu à l'esprit que les choses eussent si fort changé en si peu de tems, avoit compté de coucher à Quebec le jour même, qu'il mouilleroit dans la Rade, & que cette Place ne lui coûteroit pas plus, que ne lui avoit coûté le Port Royal: il s'étoit expliqué sur cela avec une confiance, qui s'étoit communiquée à toute son Armée.

Le Trompette, avant que d'arriver au Fort, en avoit déja pu perdre un peu, car on l'avoit promené exprès tout autour de la Place, où il fut fort étourdi des grands mouvemens, qu'il entendit dans tous les Quartiers, chacun se faisant un plaisir d'augmenter son embarras, & de lui donner lieu de croire que toute la Ville étoit semée de chausse-trapes & de Chevaux de frise, & que l'Ennemi ne pourroit point faire vint pas, sans être obligé de franchir un retranchement: mais la vûë du Gouverneur Général, si bien accompagné, & la contenance des Officiers acheverent de le déconcerter. Il présenta en tremblant sa sommation, qui étoit par écrit & en Anglois, & qui fut interprêtée sur le champ. La voici telle, que M. de Frontenac l'envoya au Marquis de Seignelay: je l'ai exactement transcrite sur l'original même.

GUILLAUME PHIBS, GENERAL DE L'ARME'E ANGLOISE, A M. DE FRONTENAC.

La guerre déclarée entre les Couronnes d'Angleterre & de France n'est pas le seul motif de l'Entrepriſe, que j'ai eu ordre de former contre votre Colonie. Les ravages & les cruautés exercées par les François & les Sauvages sans aucun sujet contre les Peuples soûmis à leurs Majestés Britanniques ont obligé leurs dites Majestés d'armer pour se rendre Maîtres du Canada, afin de pourvoir à la sûreté des Provinces de leur obéissance. Mais

1690. *comme je ſerois bien aiſe d'épargner le ſang Chrétien, & de vous faire éviter tous les malheurs de la guerre, moi Guillaume Phibs, Chevalier, par ces Préſentes, & au nom de leurs Très-Excellentes Majeſtés, Guillaume & Marie, Roy & Reine d'Angleterre, France, Ecoſſe & Irlande, Défenſeurs de la Foy, vous demande que vous ayez à remettre entre mes mains vos Forts & Châteaux, dans l'état, où ils ſont, avec toutes les munitions & autres proviſions quelconques. Je vous demande auſſi que vous me rendiez tous les Priſonniers, que vous avez, & que vous livriez vos biens & vos Perſonnes à ma diſpoſition; ce que faiſant, vous pouvez eſperer que, comme bon Chrétien, je vous pardonnerai le paſſé, autant qu'il ſera jugé à propos pour le Service de leurs Majeſtés, & la ſûreté de leurs Sujets. Mais ſi vous entreprenez de vous défendre, ſçachez que je ſuis en état de vous forcer, bien reſolu, avec l'aide de Dieu, en qui je mets toute ma confiance, à venger par les armes les torts, que vous nous avez faits, & de vous aſſujettir à la Couronne d'Angleterre. Votre réponſe poſitive dans une heure par votre Trompette avec le retour du Mien.*

Cet Ecrit fut lu à haute voix, & il excita l'indignation de toute l'aſſiſtance. Dès qu'on en eut achevé la lecture, le Trompette tira de ſa poche une Montre, la préſenta au Gouverneur Général, & lui dit qu'il étoit dix heures, & qu'il ne pouvoit attendre ſa réponſe que juſqu'à onze. Alors il ſe fit un cri général, & le Sieur de Valrenes élevant la voix, dit qu'il falloit traiter cet Inſolent comme l'Envoyé d'un Corſaire, d'autant plus que Phibs étoit armé contre ſon legitime Souverain, & s'étoit comporté au Port Royal en vrai Pirate, ayant violé la capitulation, & retenu Priſonnier le Sieur de Manneval, contre ſa parole & le droit des Gens.

Réponſe de M. de Frontenac.

M. de Frontenac, quoique piqué au vif, témoigna plus de modération: il ne fit pas même ſemblant d'entendre le diſcours de Valrenes, & adreſſant la parole au Trompette, il lui dit: „ (a) Je ne vous ferai pas attendre ſi lontems ma ré-
„ ponſe, la voici. Je ne connois point le Roy Guillaume;
„ mais je ſçai que le Prince d'Orange eſt un Uſurpateur, qui
„ a violé les droits les plus ſacrés du ſang & de la Religion, en
„ détrônant le Roy, ſon Beau-Pere. Je ne connois point d'autre Souverain legitime de l'Angleterre, que le Roy Jac-

(a) Cette réponſe eſt mot à mot dans la Lettre à M. de Seignelay, que j'ai déja citée.

ques

ques II. Le Chevalier Phibs n'a pas dû être ſurpris des ho- « 1690.
ſtilités faites par les François & leurs Alliés, puiſqu'il a dû «
s'attendre que le Roy, mon Maître, ayant reçu le Roy d'An- «
gleterre ſous ſa protection, m'ordonneroit de porter la guerre «
chez les Peuples, qui ſont revoltés contre leur Prince legiti- «
me. A-t-il pu croire que, quand il m'offriroit des conditions «
plus tolerables, & que je ſerois d'humeur à les accepter, «
tant de braves Gens y vouluſſent conſentir, & me conſeil- «
laſſent de me fier à la parole d'un Homme, qui a violé la ca- «
pitulation, qu'il avoit faite avec le Gouverneur de l'Acadie; «
qui a manqué à la fidélité, qu'il devoit à ſon Prince; qui a «
oublié tous les bienfaits, dont il en a été comblé, pour ſuivre «
le parti d'un Etranger, lequel voulant perſuader qu'il n'a en «
vûë, que d'être le Liberateur de l'Angleterre, & le Défen- «
ſeur de la Foy, a détruit les Loix & les Privileges du Royau- «
me, & renverſé l'Egliſe Anglicane; c'eſt ce que la Juſtice «
Divine, que Phibs reclame, punira un jour ſeverement. «

Le Trompette demanda cette réponſe par écrit; mais le Général refuſa de la donner, & ajoûta: „ Je vais répondre « à votre Maître par la bouche de mon canon: qu'il apprenne « que ce n'eſt pas de la ſorte, qu'on fait ſommer un Homme « comme moi „. Il fit ſigne enſuite qu'on remît le bandeau au « Trompette, qui fut reconduit juſqu'à l'endroit, où on l'étoit allé prendre. Dès qu'il fut arrivé à bord, on commença de tirer d'une des batteries de la baſſe Ville, ce qui ſurprit fort les Anglois; Phibs ſurtout ne revenoit point de ſon étonnement de ſe voir obligé d'aſſieger dans les formes une Ville, où il s'étoit flatté qu'on n'auroit pas la hardieſſe de l'attendre autrement, que pour ſe ſoûmettre à lui.

Belle action de quelques Canadiens.

Mais ce fut bien pis encore, quand du premier coup de canon ſon Pavillon ayant été abbatu, & la Marée l'ayant fait dériver, quelques Canadiens allerent le prendre à la nage, & malgré le feu, qu'on faiſoit ſur eux, l'emporterent à la vûë de toute la Flotte: il fut porté ſur le champ à la Cathedrale, où il eſt encore. Le même jour 16e. vers les quatre heures après midi, M. de Longueil, accompagné de Maricourt, ſon Frere, nouvellement arrivé de la Baye d'Hudſon, paſſa en Canot le long de la Flotte Angloiſe, qu'il vouloit obſerver. Quelques Chaloupes ſe détacherent pour l'enlever; mais il gagna la Terre, & obligea par un très-grand feu de mouſ-

1690. queterie, ceux, qui le pourſuivoient, à regagner leurs Navires.

Le lendemain une Barque Angloiſe remplie de Soldats, s'approcha de la Riviere de S. Charles pour examiner ſi l'on pourroit faire deſcente entre Beauport & cette Riviere ; mais elle échoua aſſez loin de Terre. Elle ne laiſſa point de faire un aſſez grand feu ; mais on y répondit fort bien. Quelques Braves vouloient attaquer la Barque ; mais on ne pouvoit l'aborder, ſans avoir de l'eau juſqu'à la ceinture, & il fallut y renoncer.

Plan de M. de Frontenac pour la défenſe de la Place.

Le principal deſſein du Comte de Frontenac étoit d'engager les Ennemis à traverſer la Riviere S. Charles, & ils ne pouvoient effectivement attaquer la Ville, que de ce côté-là. Sa raiſon étoit que cette Riviere n'étant guayable que de Marée baſſe, quand une fois ils l'auroient paſſée, on pourroit, ſans trop hazarder, aller à eux en bataille, & que dès qu'on les auroit culbutés, ils ne pourroient jamais ſe remettre, étant obligés de marcher une demi-lieuë dans la Vaſe juſqu'aux genoux pour regagner leurs Chaloupes. Au lieu que, ſi les Francois paſſoient la Riviere pour aller à eux, ils ne le pouvoient faire qu'avec le même déſavantage. On auroit pu retorquer ce raiſonnement, en faiſant obſerver que, ſi l'Ennemi après avoir paſſé la Riviere, pouſſoit les Nôtres avec ſuccès, ſe trouvant vis-à-vis l'endroit foible de la Place, il y pourroit entrer avec les Fuyards ; mais le Général comptoit trop ſur la valeur de ſes Troupes, pour appréhender cet inconvenient : d'ailleurs il étoit bien reſolu de ne point dégarnir ſa Place, & d'être toujours à portée de ſoûtenir ſes Gens. On vit bientôt qu'il avoit penſé juſte.

Le dix-huit à midi on aperçut preſque toutes les Chaloupes chargées de Soldats, tourner du même côté ; mais comme on ne pouvoit pas deviner en quel endroit préciſément elles tenteroient la deſcente, elles ne trouverent Perſonne pour la leur diſputer. Dès que les Troupes furent débarquées, M. de Frontenac envoya un Détachement des Milices de Montreal & des Trois Rivieres pour les harceler ; quelques Habitans de Beauport ſe joignirent à elles, mais tout cela ne faiſoit qu'environ trois-cent Hommes, & les Anglois étoient au moins quinze-cent, rangés en Bataillons dans une aſſez belle Ordonnance.

1690.

Combat du côté de Beauport.

D'ailleurs comme le terrein en cet endroit eſt fort marécageux, embarraſſé de Broſſailles, & coupé de Rochers, que la Marée étoit baſſe, & que pour aller à l'Ennemi, qui s'étoit bien poſté, il falloit marcher dans la Vaſe, on ne pouvoit l'attaquer, que par maniere d'eſcarmouche, & par pelotons. Les Anglois par la même raiſon ne pouvoient pas profiter de toute leur ſupériorité. Ainſi on ne put combattre ce jour-là qu'à la maniere des Sauvages.

Non-ſeulement cette maniere déconcerta les Anglois, qui n'y étoient pas accoûtumés; mais elle leur ôta même la connoiſſance du petit nombre de ceux, à qui ils avoient à faire. Le combat dura environ une heure, les Canadiens voltigeoient de Rocher en Rocher tout autour des Anglois, qui n'oſoient ſe ſéparer; le feu continuel, qu'ils faiſoient, n'incommodoit pas beaucoup des Gens, qui ne faiſoient que paroître & diſparoître, & dont tous les coups portoient, parce que ces Bataillons ſe tenoient ſerrés; auſſi le déſordre s'y mit-il bientôt: ils prenoient les Canadiens pour des Sauvages, & on les entendit dire en ſe retirant qu'il y avoit des Indiens derriere tous les Arbres.

M. de Frontenac ne voulut pourtant pas leur donner le tems de s'apercevoir qu'ils n'avoient en tête qu'une poignée de Monde: il commanda un Bataillon de Troupes reglées pour aſſûrer la retraite, qu'il fit ſonner dès que le jour commença à manquer. Nous perdîmes en cette rencontre le Chevalier de Clermont, & le Fils du Sieur de la Touche, Seigneur de Champlain, qui avoient ſuivi les Milices comme Volontaires. Nous eumes auſſi dix, ou douze bleſſés, dont le plus conſiderable fut le Sieur Juchereau de S. Denys, Seigneur de Beauport, qui commandoit ſes Habitans: il avoit plus de ſoixante ans, & combattit avec beaucoup de valeur, juſqu'à ce qu'il eut un bras caſſé d'un coup de feu. Le Roy recompenſa peu de tems après ſon zéle & ſon courage, en lui accordant des Lettres de Nobleſſe, & il fit en même tems la même grace au Sieur Hertel, qui ſe diſtinguoit dans toutes les occaſions à la tête des Milices des Trois Rivieres. Cette journée coûta cent cinquante Hommes aux Ennemis, qui s'en vengerent ſur quelques maiſons voiſines, où ils mirent le feu.

Le même ſoir les quatre plus gros Navires vinrent moüil-

1690. ler devant la Ville ; le Contre-Amiral, qui portoit Pavillon bleu, ſe porta un peu ſur la gauche, vis-à-vis *le Sault au Matelot :* l'Amiral étoit à ſa droite, & le Vice-Amiral un peu au deſſous, tous deux vis-à-vis la baſſe Ville. Le quatriéme, qui avoit la Flamme de Chef d'Eſcadre, s'avança vers *le Cap aux Diamans.* La Ville les ſalua la premiere, enſuite ils firent grand feu, & on leur répondit de même. Sainte Helene pointa preſque tous les canons de la principale batterie, & aucun de ſes coups ne porta à faux. Les Ennemis ne tirerent ce jour-là que contre la haute Ville, où ils tuerent un Homme, & en bleſſerent deux, ſans faire aucun autre dommage.

Les Ennemis canonnent Quebec ſans ſuccès.

Ils en vouloient ſurtout aux Jeſuites, auſquels ils attribuoient tous les ravages, que faiſoient les Abénaquis dans la Nouvelle Angleterre, & ils s'étoient déclarés que, quand ils auroient pris la Ville, ils leur feroient un mauvais parti ; mais aucun de leurs coups ne porta ſur leur College, & leurs menaces étant venuës aux oreilles de Sainte Helene, de ſes Freres, & de pluſieurs autres des plus conſiderables Canadiens, ces Braves proteſterent qu'ils ſe feroient plûtôt tous tuer à la porte de ces Religieux, que de ſouffrir qu'on leur fît la moindre inſulte.

Vers les huit heures on ceſſa de tirer de part & d'autre. Le lendemain la Ville recommença encore la premiere, & les Anglois ne firent pas un auſſi grand feu, que la veille. Au bout de quelque tems le Contre-Amiral ſe trouva ſi fort incommodé par les Batteries du *Sault au Matelot*, & par celle, qui étoit en bas ſur la gauche, qu'il fut contraint de s'éloigner. L'Amiral le ſuivit bientôt avec précipitation. Il étoit percé à l'eau en pluſieurs endroits, il avoit plus de vint boulets dans le corps du Bâtiment, toutes ſes manœuvres étoient coupées, ſon grand mât preſque caſſé, & un grand nombre de ſes Matelots & de ſes Soldats tués, ou bleſſés. Les deux autres Navires tinrent encore quelque tems ; mais à midi ils ceſſerent de tirer, & à cinq heures du ſoir ils allerent ſe mettre à l'abri de notre canon dans *l'Anſe des Meres*, derriere *le Cap aux Diamans.* Ils n'y reſterent pourtant pas lontems, parce qu'ils y eſſuyerent un grand feu de mouſqueterie, qui leur tua bien du Monde, ce qui les obligea de s'éloigner encore davantage.

Ils ſont obligés de s'éloigner fort en déſordre.

Tout ce jour-là les Troupes, qui avoient débarqué près

de Beauport, reſterent tranquilles dans leur Camp, & on ſe contenta de les obſerver. Le vintiéme de grand matin ils battirent la générale, & ſe rangerent en bataille. Ils demeurerent dans cette poſture juſqu'à deux heures après midi, criant ſans ceſſe *Vive le Roy Guillaume*. Alors ils s'ébranlerent, & il parut à leur mouvement qu'ils vouloient marcher vers la Ville, ayant des pelottons ſur les ailes, & des Sauvages à l'Avantgarde. 1690.

Les Troupes débarquées ſont repouſſées de nouveau.

Ils cottoyerent quelque tems la petite Riviere en très-bon ordre; mais MM. de Longueil & de Sainte Helene à la tête de deux-cent Volontaires leur couperent chemin, & eſcarmouchant de la même maniere, qu'on avoit fait le dix-huit, firent ſur eux des décharges ſi continuelles & ſi à propos, qu'ils les contraignirent de gagner un petit Bois, d'où ils firent un très-grand feu. Les Nôtres les y laiſſerent, & firent leur retraite en bon ordre.

Nous eumes dans cette ſeconde action deux Hommes tués, & quatre bleſſés, du nombre de ceux-ci furent les deux Commandans, qui combattirent toujours les premiers avec leur valeur ordinaire; mais M. de Longueil en fut quitte pour une aſſez groſſe contuſion; Sainte Helene, ſon Frere, voulant avoir un Priſonnier, reçut un coup de feu à la jambe, qui ne parut pas dangereux, il en mourut néanmoins peu de jours après, au grand regret de toute ſa Colonie, qui perdoit en lui un des plus aimables Cavaliers, & des plus braves Hommes, qu'elle ait jamais eus.

M. de Sainte Helene bleſſé à mort.

Pendant cette action M. de Frontenac s'étoit avancé en Perſonne à la tête de trois Bataillons de ſes Troupes, & les avoit rangés en bataille ſur le bord de la petite Riviere, réſolu de la paſſer, ſi les Volontaires ſe trouvoient trop preſſés; mais les Ennemis ne lui donnerent pas lieu de faire autre choſe, que d'être Spectateur du combat. Leur perte fut ce jour-là pour le moins auſſi grande, que la premiere fois; mais quand ils virent les François ſe retirer, ils ſe jetterent ſur les Beſtiaux, qu'on avoit négligé de mettre en ſûreté: ils les tuerent tous, & en envoyerent une partie ſur la Flotte, où l'on étoit dans une très-grande diſette de viande fraîche.

La nuit ſuivante l'Amiral leur fit porter cinq piéces de ſix livres de bale, ce qui ne fut connu des Aſſiegés, que quand elles commencerent à tirer. Les Anglois s'étoient mis en mar-

Troiſiéme action plus déciſive.

1690. che avec cette Artillerie, dans le deſſein de battre la Ville en brêche ; mais on ne leur permit pas d'aller bien loin. Le Sieur de VILLIEU, Lieutenant Reformé, qui avoit obtenu du Général un petit Détachement de Soldats, tous Gens de bonne volonté, étoit parti avant qu'ils fuſſent ſortis de leur Camp, comme s'il eût voulu en enlever quelque Quartier, & il avoit été ſuivi de près par quelques autres petites Troupes, qui avoient à leur tête MM. de CABANAS, DUCLOS & de BAUMANOIR.

Villieu, qui rencontra le Premier les Ennemis, leur dreſſa une embuſcade, & les y attira en eſcarmouchant ; il y ſoûtint aſſez lontems tous leurs efforts, & comme ils virent qu'ils ne pouvoient le faire reculer, ils ſe mirent en devoir de l'enveloper ; mais un des Détachemens, qu'ils avoient fait pour cela, tomba dans une ſeconde embuſcade, où les Habitans de Beauport, de Beaupré & de l'Iſle d'Orleans, commandés par le Sieur CARRÉ, les attendoient : un autre fut rencontré par les trois Officiers, dont je viens de parler, & tous deux furent mis en grand déſordre.

La partie étoit pourtant trop inégale de la part des François, pour entretenir plus lontems le combat, & comme s'ils ſe fuſſent concertés, ils commencerent à ſe retirer au petit pas, en combattant toujours, juſqu'à ce qu'ils ſe fuſſent tous réunis auprès d'une maiſon paliſſadée, & ſituée ſur une éminence. Ils y firent ferme, & ſe couvrant des paliſſades, ils firent un ſi grand feu, qu'ils arrêterent toute l'Armée. Ce fut alors que les Anglois commencerent à faire uſage de leurs piéces de Campagne ; mais on leur répondit de la batterie, qui étoit à la porte de la petite Riviere ; d'ailleurs ils tiroient ſi mal, qu'ils ne bleſſerent Perſonne. La mouſquetterie ne fut guéres mieux ſervie, ne tua qu'un jeune Ecolier, & ne bleſſa qu'un Sauvage.

Ce feu dura juſqu'à la nuit, que les Anglois ſe retirerent en jurant contre les François, qui ſe battoient, diſoient-ils, derriere des Hayes & des Buiſſons à la maniere des Indiens. Ce qui les fit réſoudre à la retraite, c'eſt qu'ils avoient un grand nombre de Morts & de Bleſſés. Ils la firent d'abord en aſſez bon ordre ; mais ils la changerent bientôt en une véritable fuite, parce qu'ils entendirent ſonner le tocſin à la Cathédrale. Ils s'imaginerent qu'ils alloient avoir ſur les bras le

Gouverneur Général & toutes les Troupes, & ne ſongerent plus qu'à regagner au plus vîte leur Camp. Le tocſin n'étoit pourtant qu'un ſtratagême du Sieur Dupuys, Lieutenant Particulier de Quebec, lequel avoit été Officier, avant que de ſe faire Magiſtrat, & s'étoit bien voulu charger de faire pendant le ſiége les fonctions d'Aide-Major, dont il s'acquitta fort bien. 1690.

Tandis que ceci ſe paſſoit auprès de la petite Riviere, les deux Vaiſſeaux Ennemis, qui étoient au-deſſus de Quebec, deſcendirent avec la Marée pour ſe remettre en ligne: en paſſant devant la Ville ils eſſuyerent quelques volées de canon, ils y en envoyerent auſſi quelques-unes; mais qui ne firent aucun effet. (a) La nuit du vintun au vintdeux fut très-obſcure, & il plut beaucoup: les Anglois débarqués auprès de Beauport en profiterent pour décamper; quelques Détachemens, que M. de Frontenac avoit fait filer par leurs derrieres, ayant renouvellé leur crainte d'être attaqué par toutes les Troupes de la Colonie. Ils regagnerent donc leurs Chaloupes, ſans ſe donner même le tems d'emporter leur canon. Les Ennemis ſe rembarquent, & laiſſent leur Canon.

On apprit cette retraite au point du jour par des Sauvages, qui battoient l'eſtrade, & on trouva dans leur Camp, outre les canons montés ſur leurs affuts, cent livres de poudre, & quarante à cinquante boulets. Quelque tems après trois Chaloupes armées revinrent pour retirer ce qu'on avoit négligé d'emporter; mais ceux, qui s'en étoient déja emparés, firent ſi grand feu ſur les Chaloupes, qu'elles n'oſerent aborder. L'Amiral, qui s'en aperçut, en envoya trente nouvelles; mais ceux, qui les commandoient, après avoir tenu Conſeil hors de la portée du mouſquet, ne jugerent pas à propos de tenter la deſcente, & s'en retournerent.

M. de Frontenac donna de grandes louanges à tous ceux, qui avoient eu part au dernier combat. Il permit à Carré & à ſa Troupe d'emporter chez eux deux piéces de canon, pour être un monument éternel de la belle action, qu'ils avoient faite. On convenoit que les plus Expérimentés n'auroient pas mieux manœuvré, qu'avoit fait cet Habitant, & les Anglois mêmes lui rendirent toute la juſtice, qu'il méritoit. Mais rien

(a) Quelques Mémoires diſent que ce fut l'après midi du vintdeux que ces Navires ſe retirerent.

1690. ne déconcerta davantage l'Amiral Phibs, que de voir toutes les Troupes & les Milices de la Colonie raſſemblées à Quebec. Il avoit compté ſur une diverſion du côté de Montreal, qui devoit y en occuper une bonne partie, & voici ſur quoi il fondoit cette eſperance.

Une diverſion manquée du côté de Montreal ſauve Quebec.

Les avis, qui avoient été donnés au Comte de Frontenac par l'Iroquois la Plaque, d'un grand nombre de Sauvages campés ſur les bords du Lac du S. Sacrement, n'étoient que trop juſtes. Ce n'étoit même qu'une partie d'un Corps de trois mille Hommes, Anglois, Iroquois & Mahingans, qui devoient attaquer le Gouvernement de Montreal, tandis que la Flotte Angloiſe feroit le ſiége de Quebec. Il y avoit tout lieu de craindre que le Canada, déja affoibli par les grandes pertes, qu'il avoit faites les années précédentes, ne ſuccombât ſous deux efforts auſſi puiſſans, s'ils avoient pu être bien concertés; mais le Ciel y pourvut par un de ces coups ineſperés, où il n'eſt pas permis de méconnoître cette Providence, qui veille à la conſervation des Etats, & qui ſçait tirer le ſecours, qu'elle leur prépare, d'où il étoit moins naturel de l'attendre.

Les Anglois & les Mahingans en allant joindre les Iroquois furent attaqués de la petite verole, & pluſieurs en portoient encore les marques, lorſqu'ils arriverent au rendez-vous. Les Iroquois, que le retardement, cauſé par cette maladie, avoit déja mis de fort mauvaiſe humeur, furent ſaiſis à cette vûë de la crainte, que le mal ne les gagnât, & reprocherent à leurs Alliés qu'ils étoient venus pour les empoiſonner. En effet pluſieurs furent bientôt attaqués de la même maladie, & il y en eut juſqu'à trois-cent, qui en moururent. Il n'en fallut pas davantage pour engager tous les autres à quitter un lieu ſi funeſte, & à ſe ſéparer de ceux, qu'ils croyoient y avoir apporté la contagion. Ainſi toute l'Armée ſe diſſipa.

On ajoûte même ſur des Mémoires, que je ne garantis pas, que les Anglois avoient envoyé devant eux des caſſettes fermées, où il y avoit des habits empoiſonnés, & que leur deſſein étoit de les laiſſer piller aux François; mais que les caſſettes ayant été ouvertes par les Sauvages, tous ceux, qui furent curieux de ſe vêtir de ces habits, en moururent. Ce qui fit peut-être ajoûter foi à ces bruits populaires, fut que la

la bleſſure, dont M. de Sainte Helene étoit mort, n'ayant pas été jugée conſiderable, quelques-uns publierent que la bale, dont il avoit été frappé, étoit empoiſonnée; cependant il eſt certain que pluſieurs autres François, qui avoient été bleſſés dans les differentes rencontres par les Troupes Angloiſes débarquées à Beauport, guerirent de leurs bleſſures, & que le Chirurgien, qui panſa Sainte Helene, ſe plaignit de ce qu'il n'avoit pas voulu garder le regime, qu'il lui avoit preſcrit. 1690.

On a encore dit, & ce ſemble avec plus de vraiſemblance, que ce qui avoit achevé de brouiller les Anglois avec les Iroquois, c'eſt que les Premiers ne voulurent jamais s'embarquer dans les Canots des Seconds, qui ſont d'écorces d'Orme, aſſez mal travaillés, & fort plats de bord; que ſur ce refus les Iroquois les traiterent de Lâches, leur firent les plus ſanglans reproches, & qu'en s'en retournant chez eux, ils ruinerent tous les grains, & tuerent tous les Beſtiaux des environs d'Orange. Pour moi je ſuis perſuadé que dans les motifs de la retraite de ces Sauvages, il y entra beaucoup de cette politique, dont nous verrons encore des effets bien marqués, & qui conſiſte en ce qu'ils ne veulent pas qu'aucune des deux Nations Européénes, entre leſquelles leur Pays eſt ſitué, prenne une trop grande ſupériorité ſur l'autre, perſuadés qu'ils en ſeroient bientôt les Victimes.

Quoiqu'il en ſoit de ces circonſtances, qui ne ſont pas également averées, on ne fut bien inſtruit à Montreal du danger, qu'on y avoit couru, qu'aſſez lontems après la diſſipation de ce grand Parti; & il y a bien de l'apparence que l'Amiral Phibs l'ignoroit encore à ſon arrivée devant Quebec, & qu'il ne s'en douta, que quand il apprit que tout étoit tranquille à Montreal. Ce ſoupçon, qui étoit très-bien fondé, & le mauvais ſuccès des differentes tentatives, qu'il avoit faites pour pénétrer dans Quebec par la Riviere S. Charles, le déterminerent enfin à lever le ſiége. Il avoit perdu dans les trois actions, dont nous avons parlé, près de ſix-cent Hommes; il a même paſſé pour conſtant qu'il ne lui reſtoit plus un ſeul boulet à tirer, que dès le dernier jour ſes canons n'étoient guéres chargés que de méchantes ferrailles, & que toutes ſes autres munitions étoient pareillement épuiſées.

Le vint-trois, ſur le bruit, qui ſe répandit du départ prochain de la Flotte, MM. d'Orvilliers & de Subercase, Le ſiége eſt levé.

1690. Capitaines, allerent avec cent Hommes ſe jetter dans l'Iſle d'Orleans, & le Sieur de Villieu eut ordre de deſcendre par le petit Canal juſqu'au Cap Tourmente, afin de s'oppoſer aux deſcentes des Anglois. Sur le ſoir la Flotte leva les ancres, & ſe laiſſa dériver à la Marée. Le vintquatre elle moüilla à l'Arbre ſec : elle emmenoit un aſſez grand nombre de François, qui avoient été faits Priſonniers en différentes rencontres, & entr'autres le Sieur Trouvé, Prêtre, que Phibs avoit detenu depuis la priſe du Port Royal, M. de Grandville, & les Demoiſelles Joliet & de la Lande.

On échange les Priſonniers. Mauvais état & nouvelles pertes de la Flotte des Anglois.

Cette Derniere voyant qu'on ne parloit, ni de rançon, ni d'échange, demanda à l'Amiral, s'il n'aimeroit pas mieux retirer les Anglois Priſonniers en Canada, que d'emmener à Baſton des François, dont il ſeroit embarraſſé, & s'offrit d'aller faire de ſa part au Comte de Frontenac la propoſition d'un échange, où les deux Nations trouveroient également leur avantage. Son offre fut acceptée, elle fut conduite à Quebec, & eut encore moins de peine à réſoudre le Gouverneur Général à entrer en négociation ſur cet article avec l'Amiral Anglois, M. de Frontenac lui envoya même ſon Capitaine des Gardes, chargé d'un plein pouvoir, & comme le nombre des Priſonniers étoit à peu près égal de part & d'autre, le Traité fut conclu ſans aucune difficulté, & exécuté de bonne foi. Phibs continua enſuite ſa route, fort chagrin d'avoir perdu la meilleure partie de ſon bien dans une Expédition, dont il avoit fait preſque tous les frais, dans l'eſperance d'une grande fortune, & très-inquiet ſur ce qu'il deviendroit dans une ſaiſon ſi avancée, ſans Pilotes Côtiers ſur un Fleuve, qu'il ne connoiſſoit pas bien, & avec des Vaiſſeaux ſi mal en ordre, & ſi dépourvûs de vivres & de munitions. Le ſien penſa même périr en faiſant la traverſe de l'Iſle d'Orleans, & avant que de ſortir du Fleuve, il perdit, ou fut obligé d'abandonner juſqu'à neuf de ſes Bâtimens, dont une partie des Equipages étoit morte, ou de maladie, ou par d'autres accidens.

Nouvelle preuve de la fidélité des Abénaquis.

Deux jours après ſon départ de devant Quebec, des Abénaquis arriverent de l'Acadie, ou des environs, & publierent que les Anglois avoient été battus ſur Mer en Europe, ce qui ſe trouva véritable ; le Comte de TOURVILLE ayant défait dans la Manche les Flottes réunies de Hollande & d'Angleterre. Ces Sauvages apprirent encore que la petite vérole

avoit fait mourir quatre-cent Iroquois, & cent Mahingans de ceux, qui étoient deſtinés pour attaquer Montreal; que cinquante Flamands devoient bientôt partir de la Nouvelle York pour aller reprendre les négociations avec des Outaouais de Michillimakinac; mais que leur deſſein étoit de tromper ces Sauvages; que depuis deux mois les Canibas avoient défait un Parti de ſoixante & dix Anglois, & de trente Mahingans; que le Gouverneur de la Nouvelle Angleterre leur avoit fait des propoſitions très-avantageuſes, mais qu'ils lui avoient répondu que, ni eux, ni leurs Enfans, ni les Enfans de leurs Enfans ne feroient jamais ni paix, ni tréve avec une Nation, qui les avoit ſi ſouvent trahis. En effet les Anglois n'avoient jamais traité de bonne foi avec ces Peuples, & ceux-ci ne pouvoient ſurtout digerer que quelques années auparavant, pluſieurs d'entr'eux étant allés à Baſton en tems de paix, & pour les affaires de leur commerce, on les avoit tous maſſacrés ſous divers prétextes. 1690.

Les Vaiſſeaux de France arrivent à Quebec.

Cependant il reſtoit encore un peu d'inquiétude à M. de Frontenac touchant les Vaiſſeaux de France, qu'il attendoit; mais ils avoient été avertis à tems de l'arrivée de la Flotte Angloiſe à Quebec, & s'étoient mis à couvert dans le Saguenay; ils y demeurerent juſqu'à ce que cette même Flotte eût repaſſé, & fût aſſez loin, pour ne pas craindre d'en être aperçus, & le douziéme de Novembre ils mouillerent devant la Capitale, où ils cauſerent d'autant plus de joye, qu'on y étoit plus en peine pour eux, & qu'on y manquoit généralement de tout. Ils ne remedierent pourtant pas à la famine, qui devint bientôt extrême, parce que, comme je l'ai déja remarqué, les courſes des Iroquois pendant le printems n'avoient preſque pas permis aux Habitans de ſemer.

Famine, & zéle des Habitans.

On fut donc obligé d'envoyer les Soldats vivre chez les Habitans les plus aiſés, & ceux-ci non-ſeulement les reçurent ſans murmurer, mais encore avec joye. Ces bonnes manieres, & le zéle, que tous avoient fait paroître dans tout le cours d'une Campagne, pendant laquelle ils n'avoient preſque point quitté les armes; l'affection, avec laquelle ils s'étoient portés à tout ce qu'on avoit ſouhaité d'eux pendant le ſiége, & le courage, dont ils venoient de donner tant de preuves; tout cela leur fit beaucoup d'honneur, & le Roy, à qui le Gouverneur Général eut grand ſoin d'en rendre un

1690. compte fidéle, n'y parut pas moins ſenſible, qu'à l'heureuſe délivrance de Quebec ; évenement, que Sa Majeſté jugea néanmoins aſſez conſiderable, pour vouloir qu'on le tranſmît à la Poſtérité parmi les plus Glorieux de ſon regne, ayant fait graver à ce ſujet une Médaille. (*a*)

Les Abénaquis font de grands ravages dans la Nouvelle Angleterre.

1691. Au mois de Mars de l'année ſuivante on vit arriver à la Capitale de nouveaux Députés de toutes les Nations Abénaquiſes, par leſquels on apprit qu'il n'étoit encore rentré à Baſton au mois de Février que quatre Navires de la Flotte, qui avoit aſſiegé Quebec. On ſçut depuis que quelques-uns s'étoient arrêtés dans le Golphe pour y croiſer, & avoient enlevé pluſieurs Bâtimens Pêcheurs ; que M. de Manneval avoit été envoyé en Angleterre ; que M. Petit étoit au Port Royal, & le Chevalier d'Eau à Baſton ; que l'Interprête de ce Capitaine, & deux autres François, qui l'avoient accompagné, lorſqu'il fut envoyé en Ambaſſade à Onnontagué, avoient été brûlés dans trois Villages différens ; que les Outaouais & nos autres Alliés des Quartiers du Nord & de l'Oueſt, continuoient à faire vivement la guerre aux Iroquois ; que les marchandiſes étoient fort rares dans la N. Angleterre ; que la plus grande partie des Campagnes y étoient en friche, & qu'un grand nombre d'Habitans n'y trouvant pas de quoi ſubſiſter, s'étoient refugiés à Baſton & à Manhatte. Ce dernier article étoit le fruit des courſes des Canibas & des autres Abénaquis, qui pendant cet hyver ravagerent plus de 50. lieuës de Pays.

Négociations ſimulées des Iroquois.

Sur ces avis, & ſur quelques autres, que ces mêmes Députés donnerent au Comte de Frontenac, ce Général ſoupçonna que les Anglois avoient quelque part à une manœuvre, que faiſoient alors les Iroquois pour l'endormir par une fauſſe confidence, & une feinte reconciliation, dans le deſſein de favoriſer une nouvelle Entrepriſe ſur le Gouvernement de Montreal. Voici ce qui y avoit donné occaſion. Un Parti de cent quarante Agniers, parmi leſquels il y avoit des Hollandois, avoit fait une irruption à Chambly, & y avoit ſurpris des Iroquois du Sault S. Louis. Pluſieurs furent tués, les autres, au nombre de dix ou douze, furent pris & liés.

Quelque tems après trois Députés de ce même Canton arriverent au Sault ſans armes, avec les Priſonniers, dont je viens de parler, & déclarerent qu'ils venoient demander la

(*a*) Elle eſt en Vignette au commencement de ce Volume.

paix à leur Pere ; mais qu'ils vouloient auparavant ſçavoir s'ils ſeroient bien reçus à lui propoſer de leur donner un Terrein dans le voiſinage du Sault, pour s'y établir auprès de leurs Freres. Ils ajoûterent qu'ils avoient fait une très-grande diligence, afin d'avertir les François d'être ſur leurs gardes ; parce que huit cent Guerriers Iroquois ſe diſpoſoient à entrer dans la Colonie entre Montreal & les Trois Rivieres. On leur demanda s'ils ſçavoient ce qu'étoit devenu le Chevalier d'Eau, & ils répondirent que c'étoit à la ſollicitation des Anglois, qu'on avoit brûlé les trois François de ſa ſuite ; que lui-même avoit été ſur le point de ſubir le même ſort ; qu'il étoit déja attaché à un poteau, mais que les Anglois & les Iroquois ayant également refuſé de commencer l'exécution, cette conteſtation lui avoit ſauvé la vie. 1691.

Lettre de M. de Frontenac à M. de Pontchartrain.

M. de Frontenac rendant compte à M. de Pontchartrain, qui venoit de ſucceder à M. de Seignelay dans le Miniſtere, des divers avis, qu'il avoit reçus, & en particulier de ce qui regardoit les Iroquois, lui manda qu'il n'avoit pas cru devoir abſolument rejetter les propoſitions des Agniers ; mais qu'il n'avoit pas non plus jugé à propos de paroître y faire beaucoup d'attention ; qu'il avoit recommandé au Chevalier de Callieres de faire traîner la négociation par les Sauvages du Sault S. Louis, & qu'il avoit fait dire aux Outaouais par le Sieur de Courtemanche, qu'ils lui feroient plaiſir de harceler toujours les Iroquois, contre leſquels il ſe tenoit lui-même en garde, pour n'en être pas ſurpris.

J'ai recommandé la même choſe, ajoûte-t'il, aux Chefs des « Canibas, quand ils m'ont quitté, & je ſuis convaincu que, « ſi Sa Majeſté prend la réſolution de faire quelque Entrepriſe « du côté de Baſton & de Manhatte, & de s'emparer de cette « derniere Place, cette conquête ſera la ſûreté du Pays, & « ôtera aux Iroquois toute eſperance de protection. D'un autre « côté, ſi le Roy reprenoit l'Acadie, & ſe rendoit Maître ab- « ſolu du Grand Banc, ce qui ſe pourroit faire en envoyant « tous les ans trois ou quatre Fregates croiſer depuis le Cap de « Sable, juſqu'au Nord de l'Iſle de Terre-Neuve, il aſſûreroit « pour ſon Royaume un commerce de plus de vint millions, « & plus avantageux, que ne ſeroit la conquête des Indes. Je « ne ſçai, diſoit-il dans une autre Lettre, qu'il écrivit deux « mois après celle-ci, je ne ſçai, ſi ceux, qui vous ont précédé, «

1691. „ ont fait attention à l'importance, qu'il y a de ſe rendre Maî-
„ tre de toutes les Pêches, & à l'avantage, qu'elles apporte-
„ roient au commerce de tout le Royaume; rien ne ſçauroit
„ rendre votre Miniſtere plus illuſtre, que d'engager le Roy à
„ entreprendre cette conquête. Je la crois plus importante,
„ que ne ſeroit celle de toutes les Indes, dont les mines s'épui-
„ ſent, au lieu que celles-ci ſont intariſſables.

Nouvelles hoſtilités des Iroquois.

Cependant le grand Parti des Iroquois, dont les Agniers avoient donné avis, parut vers le commencement de May du côté de Montreal. Ils étoient au nombre de mille, & ayant établi leur Camp à l'entrée de la grande Riviere des Outaouais, ils firent deux Détachemens, l'un de ſix-vint Hommes, qui prit ſa route au Nord, l'autre de deux-cent, qui tourna au Sud. Le Premier ſe jetta d'abord ſur un Quartier de l'Iſle de Montreal, qu'on appelle *la Pointe aux Trembles*, où il brûla environ trente maiſons, ou granges, & prit quelques Habitans, ſur leſquels il exerça des cruautés inouies.

Le Second, dans lequel il y avoit vint Anglois, & quelques Mahingans, s'étoit gliſſé entre Chambly & la Prairie de la Magdeleine, où il ſurprit douze Sauvages du Sault S. Louis, Hommes & Femmes; mais le lendemain des Agniers, qui étoient de ce Parti, les ramenerent chez eux, & déclarerent qu'ils venoient pour traiter de la paix: cependant on s'aperçut bientôt que leur véritable deſſein étoit de débaucher, s'ils le pouvoient, tous les Habitans de ce Village, ce qui ne leur réuſſit point. Un quatriéme Parti d'environ quatre-vint Hommes, attaqua preſqu'en même tems les Iroquois Chrétiens de la Montagne, & les ayant inveſtis de toutes parts, enleva trente-cinq Femmes, ou Enfans, & les emmena en plein jour à la faveur d'une eſcarmouche, qui lui aſſûra la retraite.

Pluſieurs autres Bandes moins nombreuſes ſe répandirent auſſi depuis Repentigny juſqu'aux Iſles de Richelieu, & firent par tout de grands dégâts, parce que les Troupes & les Milices ne pouvoient tenir la Campagne, faute de proviſions. Enfin le Chevalier de Vaudreuil forma un Corps de cent, ou ſix-vint Volontaires, Officiers, Soldats & Canadiens, qui commencerent par aller d'Habitation en Habitation, pour faire des vivres. Dès qu'ils en eurent amaſſé ſuffiſamment pour quelques jours, ils joignirent le Sieur de

1691.

LA MINE, Capitaine, qui étoit parti de Montreal quelque tems avant M. de Vaudreuil, & avoit découvert un Parti d'Onneyouths, lesquels étoient sans défense à S. Sulpice dans une maison abandonnée.

Combat de S. Sulpice, ou de Repentigny.

Le Chevalier de Vaudreuil, à qui il en donna avis, ne balança point à marcher de ce côté-là. Il avoit avec lui, entr'autres Braves, le Chevalier de CRISASY, LE MOYNE DE BIENVILLE, & Oureouharé, que l'on commençoit à soupçonner d'être d'intelligence avec sa Nation, mais qui dans le reste de cette Campagne s'en purgea pour toujours. Les Nôtres en approchant de la maison aperçurent quinze Onneyouths, couchés en dehors sur l'herbe, & ne pensant pas seulement qu'il pût y avoir des François en Campagne : on donna dessus, & ils furent tous tués, avant que d'avoir pu se reconnoître. Trois autres sortirent de la maison au cri, que firent les Mourans ; l'un d'eux fut aussi dans l'instant couché par Terre, les deux autres s'enfuirent dans le Bois fort blessés.

Alors ceux, qui étoient restés dans la maison, se mirent en défense, & Bienville s'étant trop approché d'une fenêtre, fut renversé mort d'un coup de fusil (*a*). La perte de cet Officier, qui étoit fort connu des Iroquois, releva le courage de ces Barbares, & sans les efforts extraordinaires de MM. de la Mine, de Crisasy & d'Oureouharé, six-vint François couroient risque d'échouer devant douze Iroquois cantonnés dans une assez méchante maison. Enfin le Chevalier de Vaudreuil s'avisa, quoiqu'un peu tard, d'y faire mettre le feu. Les Ennemis voulurent se faire passage la hache à la main ; mais les deux, ou trois Premiers ayant été tués, on en prit cinq, que les Habitans firent impitoyablement brûler, persuadés que le seul moyen de corriger ces Barbares de leurs cruautés, étoit de les traiter eux-mêmes, comme ils traitoient les autres.

Qui étoient MM. de Crisasy.

Nous aurons dans la suite plus d'une occasion de parler du Marquis & du Chevalier de Crisasy, & on sera peut-être bien aise de sçavoir qui ils étoient, & ce qui les avoit amenés dans la Nouvelle France. C'étoit deux Freres d'une des plus illustres & des plus puissantes Maisons de Sicile. Ils

(*a*) Son nom fut donné après sa mort à un de ses Freres, alors fort jeune, & qui est présentement Gouverneur de la Louisiane.

1691. avoient été des Premiers à ſe déclarer pour la France dans la révolte, qui penſa enlever ce Royaume au Roy d'Eſpagne, & quand les troubles eurent été pacifiés, ils ne purent obtenir, ou n'oſerent demander leur grace à Sa Majeſté Catholique. Le Chevalier étoit Profés de l'Ordre de S. Jean de Jeruſalem, & avoit fait ſes caravanes avec toute la diſtinction poſſible; auſſi poſſedoit-il toutes les qualités, qui peuvent élever un Homme de guerre aux premiers honneurs de la Milice.

Le Marquis étoit auſſi fort brave, & en portoit des marques, qui lui euſſent fait beaucoup d'honneur, s'il ne les avoit pas reçuës en combattant contre ſon Prince legitime. Il ſe voyoit par la ſoumiſſion de la Sicile dépouillé de tous ſes biens, qui étoient conſiderables; il crut que le Roy Très-Chrétien s'intéreſſeroit à les lui faire reſtituer, ou l'en dédommageroit, & il ſe rendit avec ſon Frere à Verſailles, ne doutant point qu'ils ne fuſſent bientôt employés d'une maniere convenable à leur naiſſance, & à leurs ſervices.

Ils furent trompés dans leur attente. Les Princes, qui ne ſe font point de ſcrupule de ſe ſervir des Traitres, ne ſe croyent pas toujours obligés de recompenſer la trahiſon, ſurtout, quand ils n'en ont pas tiré tout l'avantage, qu'ils en eſperoient: ou plûtôt la Providence, qui veille à la conſervation des Etats, permet rarement qu'ils accreditent la perfidie. MM. de Criſaſy, après bien des ſollicitations, ſe virent reduits à accepter chacun une Compagnie en Canada, de peur de n'avoir rien du tout. Ils y ont ſervi juſqu'à la mort avec un zéle, dont ils auroient pu tout eſperer, s'ils l'euſſent employé l'un pour ſa Patrie, & l'autre pour ſa Religion, mais ſans que la Cour de France ait témoigné leur en ſçavoir beaucoup de gré.

Le Chevalier, après pluſieurs belles actions, dans leſquelles on ne ſçavoit ce qu'on devoit plus admirer, ou de ſon habileté dans la guerre, ou de ſa pénétration dans le conſeil, ou de ſa conduite dans les Entrepriſes, dont il fut chargé, ou de ſon intrépidité, ou de ſa préſence d'eſprit dans l'action, a enfin ſuccombé au chagrin de ſe voir négligé, & ſans eſperance d'avancer: le Marquis, avec un mérite moins brillant, mais avec la reputation de ſage & de brave Officier, a ſupporté ſes diſgraces avec plus de patience &

de

de Philoſophie, & il eſt mort Gouverneur des Trois Rivieres. 1691.

Immédiatement avant l'action, dont je viens de parler, le même Bienville, qui y perdit malheureuſement la vie à la fleur de ſon âge, avoit pourſuivi un Parti de ſoixante Goyogouins, parmi leſquels il y avoit quelques Agniers. Il avoit avec lui deux-cent Hommes choiſis, partie François, & partie Iroquois domiciliés, & comme il ſurprit les Ennemis, auſquels il étoit d'ailleurs fort ſupérieur en nombre; il comptoit bien qu'il ne lui en échaperoit pas un ſeul; mais les Agniers ayant demandé à parler aux Iroquois du Sault S. Louis, ceux-ci voulurent abſolument les écouter, de peur, diſoient-ils, de rompre tout accommodement entre eux & ce Canton.

Un Parti Iroquois échape aux François par la faute des Iroquois du Sault S. Louis.

Les Agniers leur proteſterent qu'ils ne ſouhaitoient rien tant que la paix, & s'offrirent à s'en retourner chez eux, avec promeſſe d'envoyer inceſſamment des Députés à Montreal pour traiter avec M. de Callieres. On les crut ſur leur parole, & on les laiſſa aller, auſſi-bien que les Goyogouins, dont ils répondirent, & comme c'étoit-là tout ce qu'ils prétendoient, ils ne ſe mirent nullement en peine d'exécuter ce qu'ils avoient promis. Il n'y avoit rien dans cette conduite des Iroquois Chrétiens, qui dût ſurprendre de la part des Sauvages, leſquels ne ſçavent pas ſe défier de ceux-mêmes, qui leur ont le plus ſouvent manqué de parole; mais M. de Frontenac, de tout tems prévenu contre ceux-ci, donna en cette rencontre une libre carriere à ſes ſoupçons, qui n'avoient pourtant aucun fondement legitime, & voici comme il s'en exprima dans une Lettre, qu'il écrivit cette même année au nouveau Miniſtre.

Soupçons de M. de Frontenac à ce ſujet.

« On a fort crié contre les Sauvages du Sault, & on ſoupçonne que leur conduite n'étoit pas ſincére. Il y a lontems que je m'aperçois de beaucoup de menagemens, qui ne me plaiſent pas, non plus que certaines relations & intelligences ſecrettes, qu'ils ont avec les Agniers, parmi leſquels ils ont beaucoup de Parens. J'en ai pluſieurs fois averti les Peres, qui les gouvernent, & que je ne voudrois pas dire y avoir aucune part; mais il eſt certain que, ſoit envie de les ménager, & de les gagner à Jesus-Christ par des voyes de douceur, ou par d'autres raiſons, qui me ſont inconnuës, ils «

1691. „ ont quelquefois de trop grandes complaiſances pour eux.
„ L'expérience de douze années de ſejour dans ce Pays, m'a
„ fait connoître que ces Miſſions ne devroient point être ſépa-
„ rées, comme elles ſont, des François, qu'on devroit tou-
„ jours laiſſer avec eux pour les *franciſer*, en les *chriſtianiſant*,
„ & qu'autrement elles ſeront plus nuiſibles, qu'utiles au Ser-
„ vice du Roy.

Faux principe de ce Général.

On ſçavoit dans le Conſeil de Sa Majeſté à quoi s'en tenir ſur la conduite des Miſſionnaires avec les Sauvages, & on y étoit perſuadé que leur zéle n'étoit, ni foible, ni aveugle. Les liaiſons, que leurs Néophytes entretenoient avec leurs Parens, n'avoient point d'autre but que de peupler leur Village de nouveaux Proſelytes, c'eſt-à-dire, de diminuer le nombre de nos Ennemis, & d'accroître celui de nos Alliés, comme il arrivoit tous les jours. On convenoit même que la Colonie n'avoit point de meilleurs Soldats, que ceux, qu'on enlevoit de la ſorte aux Cantons, & que la Bourgade du Sault étoit un de ſes plus forts Boulevards.

Si ces Chrétiens en quelques occaſions n'ont pas fait tout ce qu'on attendoit d'eux : ſi quelques Particuliers ont agi par d'autres vûës, que celles, qu'on vouloit leur inſpirer, Perſonne avant & après M. de Frontenac ne s'eſt aviſé d'en rendre reſponſable toute la Bourgade, encore moins ceux, qui la gouvernoient; & l'expérience, non pas de dix ans, mais de plus d'un ſiécle, nous a appris que le plus mauvais ſyſtême pour bien gouverner ces Peuples, & pour les maintenir dans nos intérêts, étoit de les approcher des François, qu'ils auroient beaucoup plus eſtimés, s'ils les avoient moins vûs de près.

Enfin on ne pouvoit plus douter que le meilleur moyen de les *chriſtianiſer* ne fût de ſe bien donner de garde de les *franciſer*. En ſept ou huit mois, que les Iroquois du Sault & de la Montagne avoient demeuré à Montreal après le ravage de la Chine, ils étoient devenus méconnoiſſables, & pour les mœurs, & pour la pieté, & il n'eſt Perſonne aujourd'hui, qui ne convienne que, ſi leur ferveur n'eſt plus, comme elle a été ſi lontems, l'édification & l'admiration de la Nouvelle France, c'eſt qu'ils nous ont trop fréquentés. L'exemple des Nations Abénaquiſes, bien plus ſéparées des Habitations Françoiſes, & dont l'attachement à nos intérêts ne pouvoit

aller plus loin, ſuffiſoit ſeul pour convaincre le Général de la fauſſeté de ſon principe : auſſi ſes plaintes & ſes avis furent-ils peu écoutés en Cour, où l'on étoit enfin perſuadé que ſon projet, qu'on avoit eu ſi fort à cœur trente ans auparavant, n'étoit ni utile, ni pratiquable. 1691.

Nouvelles intrigues des Iroquois.

Les Chrétiens du Sault S. Louis & de la Montagne donnerent même alors une preuve de leur fidélité, bien capable de diſſiper les ombrages du Comte de Frontenac. Le Canton d'Onnontagué, qui avoit adopté la Famille du Sieur le Moyne, avoit déliberé de lui envoyer un Collier, pour pleurer la mort de Sainte Helene, ſon Fils. Il fit accompagner celui, qu'il nomma pour cette Cérémonie par deux Femmes du Village de la Montagne, qu'il retenoit Priſonnieres, & à qui il donna la liberté.

Comme on ne doutoit point dans ce Canton qu'une telle grace n'eût mis ces Femmes dans les intérêts de la Nation, on crut pouvoir les charger d'une Commiſſion aſſez délicate ; on leur remit deux Colliers, qu'elles devoient remettre en ſecret, l'un à un des Principaux de leur Village, & l'autre à Louis Atherihata, Habitant du Sault S. Louis, & qui étoit Filleul du Roy. Par ces Colliers on les invitoit à revenir dans leur Pays, & à y ramener le plus qu'ils pourroient de leurs Parens & de leurs Amis, & pour rendre cette invitation plus efficace, les deux Iroquoiſes devoient leur ajoûter qu'il ne leur reſtoit plus d'autre moyen d'éviter de perir avec tous les François : nous verrons bientôt ſur quoi cette menace étoit fondée.

Fidélité des Iroquois Chrétiens.

Les deux Sauvages reçurent les Colliers ; mais ils les porterent ſur le champ au Gouverneur de Montreal, & lui jurerent une fidélité inviolable. Le Chevalier de Callieres apprit en même tems par les deux Femmes, qui avoient apporté les Colliers, qu'un gros Parti d'Iroquois s'étoit allé poſter ſur la Riviere des Outaouais, en un lieu appellé *le long Sault*, & que ſon deſſein étoit de faire main baſſe ſur tous ceux, qui paſſeroient par-là pour aller à Michillimakinac, ou pour en revenir, puis de ſe répandre dans les Habitations Françoiſes, afin d'empêcher qu'on y fît la récolte.

L'Avis étoit véritable, mais le Chevalier de Vaudreuil ayant raſſemblé à Quebec un grand nombre de Soldats & de Volontaires, pour aller donner la chaſſe à ces Barbares,

1691. apprit en passant aux Trois Rivieres qu'ils avoient décampé, soit qu'ils eussent été instruits des préparatifs, qui se faisoient contr'eux, ou que les courses de nos Alliés dans leur Pays les y eussent rappellés pour défendre leurs Familles, & empêcher le ravage de leurs Terres.

Nos Alliés continuent de pousser les Iroquois.

En effet la guerre étoit toujours très-vive entre ces Sauvages, & il est certain que cette diversion nous fut d'une très-grande utilité. M. de Frontenac avoit fort bien réussi à gagner les Outaouais & les Hurons, qui firent merveille pendant tout l'hyver. On n'avoit pourtant pas encore pu leur donner avis de l'avantage, que nos Troupes avoient remporté sur la Flotte Angloise, & ce ne fut qu'à la fonte des glaces que MM. de Courtemanche & de Repentigny furent envoyés pour les en informer. Ces deux Officiers, avec dix Hommes seulement, passerent au travers de cette Multitude d'Iroquois, qui environnoient l'Isle de Montreal, & arriverent à Michillimakinac, sans avoir reçu le moindre échec. Leur voyage produisit tout l'effet, qu'on s'en étoit promis, & dès qu'ils furent de retour à Montreal, Courtemanche eut ordre d'en repartir pour aller commander chez les Miamis, qu'on jugeoit nécessaire de rassûrer contre les courses des Iroquois, & dont on étoit bien aise d'éclairer les démarches.

Secours arrivé de France.

Le premier de Juillet un petit Navire de France, commandé par le Sieur Denys de BONAVENTURE, mouilla devant Quebec, & remplit toute la Ville de joye, non pas tant à cause du secours, qu'il lui aportoit, & qui ne pouvoit pas être fort considerable, que par l'assûrance, que lui donna le Commandant, qu'elle en recevroit bientôt, qui remettroient l'abondance dans le Pays. En effet douze jours après M. du TAST, Capitaine de Vaisseaux, arriva avec un Convoi de quatorze Voiles de différentes grandeurs. A la vérité tout cet Armement n'avoit pas pour objet de ravitailler la Colonie. Il étoit principalement destiné à reprendre le Port Nelson sur les Anglois, & la Compagnie du Nord en avoit fait la meilleure partie des frais.

Entrepriſe sur le Port Nelson differée, & pourquoi.

Cette Entrepriſe ne se fit pourtant pas alors, & la raison, qu'on apporta pour la differer, à sçavoir, que la saison étoit trop avancée, n'en fut guéres que le prétexte, quoiqu'elle ne fût pas tout-à-fait sans fondement. La véritable étoit que tout le profit en devoit être pour la Compagnie, & que M. d'Iber-

ville en devoit partager la gloire avec le Commandant des Vaiſſeaux du Roy. Auſſi cet Officier ne diſſimula-t'il point à ſon arrivée à Quebec qu'une telle Expédition n'étoit nullement de ſon goût. Toutefois, comme les ordres du Roy étoient précis, M. de Frontenac, auquel ils étoient adreſſés, ne voulut pas prendre ſur lui d'y rien changer de ſon autorité. 1691.

L'expédient, qu'il prit, fut d'aſſembler les Intéreſſés dans la Compagnie du Nord, & toutes les Perſonnes, qui pouvoient avoir quelque connoiſſance de la navigation de la Baye. M. du Taſt y expoſa les raiſons, qui lui parurent les plus propres à perſuader qu'il y avoit du riſque à s'expoſer ſur cette Mer dans une ſaiſon ſi tardive. Tous furent convaincus, ou virent bien qu'inutilement ils ne le paroîtroient pas, & MM. de Frontenac & de Champigny jugerent à propos de ne pas laiſſer voir ce qu'ils penſoient.

D'ailleurs ils avoient des avis certains que le Golphe S. Laurent & tout le bas du Fleuve étoient infeſtés d'Armateurs Anglois, qui avoient déja enlevé pluſieurs Navires Marchands & Pêcheurs, & le Gouverneur Général ne fut pas trop fâché que M. du Taſt preferât d'aller croiſer dans ce Parage au projet d'aller faire la guerre dans la Baye d'Hudſon: d'autant plus que cette ſeconde deſtination étoit indiquée dans les inſtructions de ce Capitaine, en cas que la premiere fût jugée abſolument impoſſible.

Grands préparatifs des Ennemis.

Le bruit commençoit depuis peu à ſe répandre que les Anglois ſongeoient ſérieuſement à prendre leur revanche de l'affront, qu'ils avoient reçu l'année précédente devant Quebec; on aſſûroit même que Phibs étoit allé en Angleterre, & en devoit revenir avec une Flotte beaucoup plus conſiderable que la Premiere, pour une nouvelle tentative. Enfin on étoit averti qu'il ſe faiſoit de grands préparatifs du côté d'Orange pour attaquer l'Iſle de Montreal. Le voyage & les projets de Phibs étoient réels; mais ſes diligences furent inutiles: il y a bien de l'apparence qu'on n'eut pas aſſez de confiance en ſon habileté, pour lui confier un ſecond Armement, d'autant plus qu'il n'étoit pas en état d'en faire encore les frais.

Celui, qui ſe faiſoit dans la Nouvelle York, n'étoit pas aſſez fort pour agir ſeul avec ſuccès; car il n'étoit compoſé

THE NEWBERRY LIBRARY CHICAGO

1691. que de cinq cent Hommes (*a*), dont cent quatrevint étoient Anglois, le reſte, Agniers & Mahingans. Il ne laiſſa pourtant pas de donner lieu à une action très-vive ; mais la Providence, qui protegeoit la Nouvelle France, parut d'une maniere bien ſenſible en ce que l'Armee, qui l'année précedente devoit tomber ſur la tête de la Colonie, s'étant diſſipée par la déſunion, qui s'y mit, on fut en état d'oppoſer à la Flotte Angloiſe toutes les Forces de la Colonie, & que cette année la Flotte ayant manqué à ſon tour, Montreal eut de quoi réſiſter aux efforts, que les Anglois & leurs Alliés pouvoient faire pour pénétrer juſques dans cette Iſle.

Les Ennemis approchent de Montreal.

En effet le Chevalier de Callieres n'eut pas plûtôt appris que l'Ennemi approchoit, qu'il aſſembla ſans peine ſept à huit cent Hommes, qu'il fit camper à la Prairie de la Magdeleine. Il envoya enſuite pluſieurs Partis à la découverte, & peu de jours après un des Fils du Sieur Hertel, à qui il avoit donné trois Algonquins, & un Iroquois de la Montagne pour obſerver la marche des Confederés, lui rapporta qu'il avoit aperçu un Canot dans la Riviere de Sorel, un peu au-deſſus du Rapide de Chambly ; que l'ayant approché, il avoit reconnu que c'étoit des Agniers, qui lui avoient paru être auſſi des Découvreurs ; qu'il avoit fait ſur eux une décharge, & qu'il en avoit couché cinq par Terre.

Diſpoſition de M. de Callieres pour la défenſe.

Sur ce rapport le Gouverneur de Montreal comprit que Chambly étoit en danger, & il jugea à propos d'y envoyer le Sieur de Valrenes avec deux-cent Hommes. Il lui ordonna, ſi les Ennemis s'attachoient à ce Poſte, d'y entrer pour le défendre, & s'ils paſſoient outre, de ne point ſe faire voir à eux ; mais de ſuivre leurs piſtes, afin de les prendre en queuë, tandis que lui-même les attaqueroit de front. Deux autres Capitaines, MM. de MUYS & d'ORVILLIERS, le Sr. DUPUYS, Lieutenant de la Compagnie de Valrenes, & pluſieurs Subalternes étoient dans cette Troupe, qui fut ſuivie d'un Gros de Sauvages & d'Habitans, leſquels devoient faire un Corps à part ſous la conduite du Sr. LE BERT DU CHESNE, qui s'étoit déja poſté vers Chambly.

Parmi les Sauvages domiciliés il y avoit trois Chefs d'une grande reputation ; Oureouharé y commandoit les Hurons de Lorette : un Iroquois du Sault S. Louis, nommé PAUL,

(*a*) Quelques Mémoires le reduiſent même à deux-cent quatre-vint Hommes.

conduiſoit ceux de ſa Bourgade, & ceux de la Montagne, & LA ROUTINE, Capitaine *Temiskaming* (*a*) étoit à la tête d'un gros Parti de ſa Nation. Il y avoit déja trois jours, que ceux, qui étoient reſtés à la Prairie de la Magdeleine, couchoient au bivouac, lorſque la nuit du dix à l'onze d'Août, qui fut extrêmement pluvieuſe & obſcure, fatigués des veilles précédentes, & trempés de la pluye, ils ſe retirerent dans le Fort, où M. de Callieres étoit au lit malade d'une groſſe fiévre, qui ne l'avoit point quitté depuis ſon départ de Montreal. 1691.

Combat de la Prairie de la Magdeleine.

Ce Fort étoit à trente pas du Fleuve, ſur une hauteur eſcarpée entre deux Prairies, dont une, qui regardoit un endroit appellé *la Fourche*, eſt coupée par une petite Riviere à la portée du canon du Fort, & un peu plus près par une Ravine. Entre les deux il y a un Courant, ſur lequel on avoit bâti un Moulin : c'étoit de ce coté-là, à la gauche du Fort, qu'étoient campées les Milices, auſquelles s'étoient joints quelques Outaouais, qui par hazard s'étoient trouvés à Montreal, lorſqu'on y donna l'allarme. Les Troupes reglées campoient ſur la droite, & les Officiers avoient fait dreſſer leurs tentes vis-à-vis ſur une hauteur.

Une heure avant ſe jour, la Sentinelle, qui étoit poſtée au Moulin, aperçut des Gens, qui ſe gliſſoient le long de la Hauteur, ſur laquelle étoit le Fort ; elle tira un coup de fuſil, cria aux armes, & ſe jetta dans le Moulin. C'étoit des Ennemis, qui ſe coulant entre la petite Riviere de la Fourche, & la Ravine gagnerent le bord du Fleuve ; & s'y cantonnerent, puis trouvant le Quartier des Milices dégarni, en chaſſerent le peu, qui y reſtoit de Monde, & s'y logerent. Quelques Habitans & ſix Outaouais furent tués dans cette ſurpriſe.

Au bruit de la Sentinelle, M. de S. CYRQUE, ancien Capitaine, qui commandoit en l'abſence de M. de Callieres, marcha à la tête des Troupes, dont une partie prit le long de la Gréve, & l'autre par la Prairie, en faiſant le tour du Fort. Le Bataillon, que S. Cyrque commandoit en Perſonne, arriva le Premier à la vûë du Quartier des Milices ; quoique cet Officier ne ſçût pas encore que les Ennemis en fuſſent les Maîtres, comme il en eut quelque ſoupçon, il s'arrêta pour s'en éclaircir. Dans le moment on fit ſur lui une décharge de

(*a*) Nation Algonquine.

1691. mousqueterie, dont il fut blessé à mort, aussi bien que le Sieur D'ESCAIRAC, & M. d'Hosta fut tué roide.

Le second Bataillon arriva dans l'instant, conduit par M. de la Chassaigne, & on donna tête baissée sur l'Ennemi, qui après une assez vigoureuse resistance, se voyant sur le point d'avoir toute l'Armée Françoise sur les bras, fit retraite en très-bon ordre. M. de S. Cyrque perdoit tout son sang, parce qu'il avoit la veine cave coupée; mais il ne fut pas possible de l'obliger à se retirer dans le Fort, qu'il n'eut vû les Ennemis tourner le dos, & il repara ainsi par son intrépidité la faute, qu'il avoit faite de se laisser surprendre. Il tomba mort quelques momens après à la porte même du Fort, & d'Escairac mourut le lendemain.

On étoit assez surpris qu'on laissât les Ennemis achever tranquillement leur retraite, & dans une contenance, qui sentoit beaucoup moins les Vaincus, que les Victorieux. D'ailleurs on ne leur avoit tué que cinq ou six Hommes, blessé environ trente, & pris un seul Grenadier, dans le tems, qu'il se disposoit à jetter des grenades dans le Fort. Notre perte étoit plus considerable, à ne compter même que les trois Officiers, que j'ai nommés. Avec cela ils emportoient les chevelures de plusieurs François, & jettoient de grands cris, comme s'ils eussent voulu insulter à nos Troupes.

Belle action de M. de Valrenes.

Cette inaction venoit de ce que Personne ne commandoit, ou peut-être de ce que tous vouloient commander; mais elle ne dura point. L'Ennemi étant près d'entrer dans le Bois, s'aperçut qu'un petit Détachement de François, conduit par le Sieur DOMERGUE, le suivoit d'assez près, il lui dressa une embuscade, dans laquelle ces braves Gens tomberent, & furent tous tués. Les Confederés devenus plus fiers par ce nouveau succès, reprirent le chemin, par où ils étoient venus; mais après qu'ils eurent marché deux lieuës, leurs Coureurs découvrirent M. de Valrenes, lequel au premier bruit du combat, étoit accouru avec M. le Bert, & les Sauvages. Les Coureurs n'avoient vû que la tête de ce Corps de Troupes, & les Ennemis, qui ne le croyoient pas si considerable, s'imaginerent qu'ils en auroient aussi bon marché, que de celui de Domergue. Ils ne balancerent pas un moment à l'attaquer, & le firent avec une résolution, qui auroit déconcerté un Commandant moins ferme & moins habile, que Valrenes.

Valrenes. Par bonheur pour cet Officier, il se trouva en cet endroit deux grands arbres renversés. Un Homme, qui sçait son métier, tire avantage de ce qui échaperoit à l'attention d'un autre. 1693.

Valrenes se fit donc un retranchement de ces arbres, plaça sa Troupe derriere, & lui fit mettre ventre à terre, pour essuyer le premier feu des Ennemis. Il lui ordonna ensuite de se relever, la partagea en trois Bandes, dont chacune fit sa décharge; puis avec une présence d'esprit, & une promptitude incroyables il les rangea en bataille, & chargea l'Ennemi avec tant d'ordre & de vigueur, qu'il le fit plier par tout. Les Alliés se réunirent néanmoins jusqu'à deux fois; mais après une heure & demie de combat ils furent contraints de se débander, & la déroute fut entiere. On en compta six-vint sur la Place, & l'on sçut depuis que le nombre des Blessés passoit encore de beaucoup celui des Morts. Cette action fut très-vive, & conduite avec toute l'intelligence possible. Valrenes étoit par tout, payant de sa Personne en Brave, & donnant ses ordres avec autant de sang froid, que s'il eût commandé un Exercice. Le jeune & vaillant le Bert Du Chesne se distingua extrêmement à la tête des Canadiens, & fut blessé à mort, aussi-bien qu'un autre Officier, nommé VARLET. Les trois Capitaines Sauvages s'y surpasserent, & Paul y fut tué en exhortant de la voix & par son exemple ses Iroquois à combattre jusqu'à la mort des Ennemis de la Foy. Les Anglois & les Agniers y montrerent un courage, qui fit d'abord balancer la victoire. On se battit lontems à coups de mains, & à se brûler le visage avec la boure du fusil. Les Drapeaux & les Bagages resterent aux Vainqueurs; mais M. de Valrenes ne put poursuivre les Fuyards, parce que ses Gens étoient si excédés de fatigues, qu'ils ne pouvoient plus se tenir de bout, & que les armes leur tomboient des mains. Ils avoient en effet marché trois jours par des chemins affreux, sans pouvoir prendre un moment de repos, manquant de vivres, & ne trouvant que des eaux bourbeuses pour étancher leur soif.

Défaite des Ennemis. Perte des deux Partis.

Valrenes crut qu'une nouvelle Troupe d'Iroquois du Sault S. Louis, qui étoient accourus au bruit du combat, pour y avoir part, & qui n'arriva que quand l'action fut finie, pourroit faire ce que les Siens n'étoient pas en état d'exécuter; mais ces Sauvages ayant entendu des décharges de fusil, qui

1691. ſe faiſoient pour les obſéques des Officiers morts dans le premier combat, s'imaginerent qu'on ſe battoit de nouveau à la Prairie de la Magdeleine, ils y volerent ſur le champ, & cette erreur fut le ſalut des Anglois & des Agniers. Nous eumes ce jour-là ſoixante Hommes tués & autant de bleſſés, dont quelques-uns moururent, entr'autres MM. le Bert & Varlet. Un Anglois, que M. de Valrenes fit Priſonnier, lui dit qu'après le retour de ce premier Parti, il en devoit venir un Second de quatre-cent Hommes; que cinq-cent Iroquois devoient aller en même tems par Catarocouy, & que leur deſſein étoit d'empêcher les François de faire leurs récoltes; mais rien ne parut, & la moiſſon, dont la perte eût reduit la Colonie aux dernieres extrémités, ſe fit aſſez tranquillement, & fut très-abondante.

HISTOIRE
ET
DESCRIPTION GENERALE
DE LA
NOUVELLE FRANCE.

LIVRE QUINZIE'ME.

SUR la nouvelle de l'aproche des Ennemis M. de Frontenac étoit parti de Quebec pour se rendre à Montreal ; mais il apprit en y arrivant leur défaite & leur fuite, & il retourna aussitôt sur ses pas. Il reçut peu de tems après des Lettres du Gouverneur Général de la Nouvelle Angleterre, qui le prioit de lui faire rendre les Prisonniers, que les Abénaquis avoient faits sur ses Terres, & lui proposoit la neutralité en Amérique, malgré la guerre, qui continuoit en Europe entre les deux Couronnes. Il étoit aisé de juger qu'une telle proposition ne se faisoit pas sincérement, puisque le Général Anglois ne parloit pas de renvoyer les François, qu'il retenoit à Baston ; mais qu'elle avoit pour motif quelque embarras, où se trouvoit la Nouvelle Angleterre.

1691.

Les Anglois proposent la neutralité.

Le Baron de S. Castin, qui s'étoit fait un Etablissement assez considerable auprès des Abénaquis, & avoit même épousé une Fille de cette Nation, expliqua bientôt l'énigme dans un

Ce qui les y engageoit.

1688. d'eſprit, extrêmement brave, & le Sauvage du plus grand mérite, que les François ayent connu en Canada. M. de Dénonville n'avoit pas eu peu de peine à l'engager dans nos intérêts; mais il s'étoit trompé, s'il avoit cru diſpoſer à ſon gré de ce nouvel Allié. Le Rat ayant donné ſa parole de faire bonne guerre aux Iroquois, partit de Michillimakinac avec une Troupe choiſie de Hurons, réſolu de ſe diſtinguer par quelque Exploit éclatant, & prit ſa route par Catarocouy. Il apprit en y arrivant qu'on négocioit un accommodement avec les Cantons; que le Traité étoit fort avancé, & que le Gouverneur Général attendoit à Montreal des Ambaſſadeurs & des Otages de la part de toute la Nation Iroquoiſe. Le Commandant de Catarocouy lui ajoûta que ce qu'il avoit à faire de mieux dans une pareille circonſtance, étoit de s'en retourner chez lui avec ſes Guerriers, & qu'il déſobligeroit infiniment M. de Dénonville, s'il faiſoit la moindre hoſtilité contre les Iroquois.

Le Rat parut d'abord un peu ſurpris de cette nouvelle, il ſe poſſeda néanmoins, & quoique convaincu qu'on ſacrifioit ſa Nation & ſes Alliés, il ne lui échapa aucune plainte. Il partit du Fort, laiſſant les François dans la penſée qu'il reprenoit le chemin de ſon Village; mais il avoit bien un autre deſſein dans la tête. Il s'étoit informé de la route, que devoient prendre les Députés & les Otages Iroquois pour ſe rendre à Montreal, & alla les attendre à l'Anſe de la Famine, où il leur dreſſa une embuſcade. Après qu'il les y eut attendu quelques jours, ils parurent; il les laiſſa avancer, & comme ils naviguoient ſans défiance, ils débarquerent ſans prendre aucune ſûreté. Le Rat prit ce moment pour fondre ſur eux avec ſa Troupe: ils voulurent d'abord ſe mettre en défenſe; mais la partie étoit trop inégale. Il y en eut quelques-uns de tués, les autres furent faits Priſonniers.

Comme on n'étoit pas loin de Catarocouy, on prétend que le Rat y retourna ſeul après ſon Expédition; que quelqu'un lui ayant demandé d'où il venoit, il répondit qu'il venoit de tuer la paix; & qu'il ajoûta, nous verrons comment Ononthio ſe tirera de cette affaire. On ne comprit pas d'abord ce qu'il vouloit dire; mais on l'apprit bientôt par un des Priſonniers, qui s'étoit échapé des mains des Hurons, & qui avoit eu le bras caſſé dans le combat. On le traita ſi bien, qu'il fut guéri en peu de tems; on l'aſſûra que les François n'avoient eu aucune

1688.

aucune part à la perfidie des Hurons, & il en fut tellement perſuadé, qu'à ſon retour à Onnontagué, il en convainquit tout ce Canton.

Ses intrigues pour broüiller les François avec les Iroquois.

Mais le Rat n'avoit pas ſi bien commencé, pour en demeurer-là. Sitôt qu'il eut rejoint ſa Troupe, Teganiſſorens, qui étoit un de ſes Priſonniers, lui ayant demandé comment il avoit pu ignorer qu'il étoit Ambaſſadeur, & qu'il étoit envoyé pour traiter avec leur Pere commun, & pour chercher les moyens de parvenir à une paix ſolide entre toutes les Nations? ce Fourbe fit ſemblant d'être encore plus étonné que lui; il proteſta que c'étoit les François eux-mêmes, qui l'avoient envoyé à la Famine, en l'aſſûrant qu'il y rencontreroit un Parti de Guerriers Iroquois, qu'il lui ſeroit très-facile de ſurprendre & de defaire; & pour lui faire voir qu'il parloit ſincérement, il le relâcha ſur l'heure même avec tous ſes Gens, à l'exception d'un ſeul, qu'il vouloit retenir, diſoit-il, pour remplacer un des Siens, qui avoit été tué.

Il fit enſuite une très-grande diligence pour ſe rendre à Michillimakinac, & dès qu'il y fut arrivé, il fit préſent de ſon Priſonnier à M. de la Durantaye. Ce Commandant, qui n'étoit pas encore informé des pourparlers de ſon Général avec les Cantons, condamna ſur le champ ce Miſerable à paſſer par les armes, voulant apparemment lui épargner le ſupplice du feu. L'Iroquois eut beau proteſter qu'il étoit Ambaſſadeur, & que les Hurons l'avoient pris en trahiſon; le Rat avoit prevenu tout le Monde que la tête lui avoit tourné, & que la crainte de la mort le faiſoit extravaguer: de ſorte qu'on ne l'écouta point, & qu'il fut exécuté.

Dès qu'il fut mort, le Rat fit venir un vieux Iroquois, qui étoit depuis lontems Captif dans ſon Village, lui donna la liberté, & lui recommanda de s'en retourner dans ſon Canton, d'y inſtruire ſes Compatriotes de ce qui venoit de ſe paſſer ſous ſes yeux, & de leur apprendre que, tandis que les François amuſoient les Cantons par des négociations feintes, ils faiſoient faire des Priſonniers ſur eux, & leur caſſoient la tête. Tout cela lui réuſſit parfaitement, & quoique les Iroquois euſſent paru d'abord détrompés de la prétenduë mauvaiſe foi du Gouverneur Général, nous verrons bientôt, ou qu'ils avoient fait ſemblant de l'être, ou que le grand nombre ne fut pas fâché d'avoir un prétexte auſſi plauſible de recommencer la guerre.

1688.

Le Gouverneur de la N. York empêche la paix.

Les plus ſages étoient néanmoins réſolus d'envoyer de nouveaux Députés au Marquis de Dénonville. Ces Députés étoient même déja choiſis, & ſur le point de ſe mettre en chemin pour Montreal, lorſqu'un Exprès du Chevalier Andros arriva à Onnontagué, & défendit aux Iroquois de traiter avec les François ſans la participation de ſon Maître. Il ajoûta que le Gouverneur prenoit les Cantons ſous ſa ſauve-garde, & les aſſûroit de la protection du Roy de la Grande Bretagne, & que Sa Majeſté, qui les conſideroit comme ſes propres Enfans, ne les laiſſeroit jamais manquer de rien.

Le Chevalier écrivit en même tems au Marquis de Dénonville qu'il ne devoit pas ſe flater de faire la paix avec les Iroquois, Sujets de la Couronne d'Angleterre, ſous d'autres conditions, que celles, qui avoient déja été propoſées par le Colonel Dongan, ſon Prédéceſſeur: qu'au reſte pour ce qui le regardoit en particulier, il étoit très-diſpoſé à bien vivre avec lui, & qu'il avoit déja interdit aux Anglois de ſa dépendance toute hoſtilité ſur les Terres dependantes des François. Comme ce Gouverneur commandoit encore dans la Nouvelle Angleterre, après une telle déclaration, on avoit tout lieu de s'attendre que nulle partie de la Nouvelle France ne couroit aucun riſque de la part des Anglois.

Mais ce Général ne comprenoit aparemment pas ſous le nom de la Nouvelle France, ni l'Acadie, ni les Provinces circonvoiſines, quoique par le Traité de Breda elles euſſent été déclarées en faire partie; car tandis qu'il faiſoit à M. de Dénonville la proteſtation, que je viens de dire, il envoya piller l'Habitation du Baron de St. Caſtin à Pentagoët, & les Pêches ſedentaires, établies à Camceaux, & à Chedabouctou. Il eſt vrai qu'il déſavoua ces entrepriſes; mais on avoit des preuves certaines qu'il en étoit l'Auteur, auſſi-bien que des ravages, que fit bientôt après en pluſieurs endroits de la Colonie un Parti de trois-cent Iroquois. En un mot toute ſa conduite juſqu'à ce que la guerre fut déclarée entre les deux Couronnes, ne differa de celle, qu'il tint après cette déclaration, qu'autant que la perfidie la plus noire differe d'une guerre ouverte.

Etat du commerce dans la N. France.

On peut bien juger que dans la ſituation, où ſe trouvoient les affaires de la Nouvelle France, le commerce ne pouvoit pas y être bien floriſſant. Depuis l'année 1669. que le Roy l'avoit déclaré libre, la Colonie s'étoit conſidérablement ac-

cruë, & par le recenſement de cette année 1688. elle ſe trouva compoſée d'onze mille deux-cent quarante-neuf Perſonnes. A la vérité les Anglois, ainſi que je l'ai déja remarqué, partageoient dès-lors avec les François la Traite des Pelleteries ; & c'eſt principalement ce qui les engageoit à fomenter la guerre entre nous & les Iroquois, parce qu'ils ne pouvoient avoir de bonnes Pelleteries, qui ſe tirent des Quartiers du Nord, que par le moyen de ces Sauvages, leſquels ne pouvoient guéres ſe reconcilier avec nous, ſans leur fermer cette précieuſe Mine. 1688.

Ce n'eſt pas que les Iroquois ſoient grands Chaſſeurs ; mais outre qu'ils enlevoient ſouvent à nos Alliés & à nos Voyageurs les Pelleteries, que ceux-ci portoient à Montreal, ils engageoient pluſieurs Nations, & ſouvent même nos Coureurs de Bois, à traiter avec les Anglois de la Nouvelle York, & le profit, qu'ils tiroient de ce commerce, dont leur Pays devenoit néceſſairement le centre, les retenoit dans les intérêts des Anglois. A ces raiſons ſe joignoit l'appas du meilleur marché, qui faiſoit beaucoup d'impreſſion ſur tous les Sauvages ; de ſorte que la meilleure partie des Pelleteries du Canada paſſoit aux Anglois, ſans qu'il fût poſſible de faire entendre raiſon aux Intéreſſés dans ce commerce, dont les Chefs étant en France, ne voyoient pas les choſes d'auſſi près, que ceux, qui étoient en Amerique.

Pêches ſédentaires dans le Fleuve.

Enfin quelques-uns de ces derniers renoncerent à cette Traite, dont les profits diminuoient de jour en jour, & reprirent le deſſein ſi ſouvent avorté d'établir des Pêches ſedentaires dans le Fleuve S. Laurent ; mais ils ſe rebuterent d'abord. Le Sieur Riverin fut preſque le ſeul, qui ne s'effraya point des difficultés, & que le mauvais ſuccès de ſes premiers eſſais ne fit pas renoncer à ſon entrepriſe ; mais avec de l'induſtrie & du courage, il faut encore, pour pouſſer de pareils Etabliſſemens, avoir des fonds conſiderables, & ils manquoient au Sieur Riverin. Il engagea quelques Particuliers de Paris à ſe joindre à lui ; mais il n'en retira preſque aucun avantage ; tous vouloient recueillir, avant que la moiſſon fût mûre, & leur impatience fit enfin avorter tous ſes projets.

Abondance de Moruës & de Balcines.

Ce fut pendant l'Eté de cette année 1688. qu'il commença à mettre la main à l'œuvre. Il établit ſa Pêche aux environs de la Riviere de *Matane*, dont il trouva l'embouchure capable de recevoir des Bâtimens de deux-cent Tonneaux, ce

1688. qu'on avoit ignoré juſques-là. Toute cette Côte Méridionnale du Fleuve S. Laurent, dans l'eſpace de plus de vint lieuës eſt extrêmement abondante en Moruës, & Riverin manda à M. de Seignelay qu'on y pouvoit occuper plus de cinq-cent Chaloupes à la fois. Il ajoûtoit dans ſa Lettre que le Poiſſon y eſt très-beau, & propre pour le Détroit, pour l'Eſpagne & pour le Levant; qu'ayant donné ordre à ſes Gens d'aller obſerver les Baleines, ſurtout auprès de Matane, ils lui avoient raporté qu'il en paroiſſoit de tems en tems ſur l'eau juſqu'à cinquante à la fois, qu'elles ſe laiſſoient aprocher juſqu'à pouvoir être frapées avec l'aviron; que cela duroit pendant trois mois de ſuite, & que la plûpart du tems il ne falloit pas être beaucoup plus d'un quart de lieuë au large pour les trouver.

J'ai remarqué dans mon Journal qu'étant moüillé en 1705. à la fin du mois d'Août auprès de Tadouſſac, environ quinze lieuës au-deſſus de Matane, j'en avois vû quatre en même tems ſe jouer autour de notre Vaiſſeau, & s'en aprocher de maniere, qu'on auroit pû les toucher avec les Rames de la Chaloupe; mais c'étoit principalement ſur les Côtes de l'Acadie, que la Pêche offroit un fond inépuiſable pour le commerce. Le malheur eſt que les François, Poſſeſſeurs de cette grande Peninſule, étoient toujours ceux, qui en profitoient le moins.

Ce qui empêche les François de profiter de celles de l'Acadie.

Le Sieur PAQUINE, que la Cour y avoit envoyé cette année pour en faire la viſite, attribuoit en partie ce déſordre à ce qu'on avoit placé le principal Etabliſſement au Port Roïal, qui eſt, diſoit-il, hors de la portée de tout commerce, & de trop difficile accès, à cauſe de la diverſité des vents, qu'il faut avoir pour y entrer. C'étoit une plainte bien ancienne, & elle étoit fondée. Il eſt certain que les Ports de la Héve & de Camceaux étoient beaucoup plus avantageux pour un Etabliſſement ſolide. Une Perſonne mieux inſtruite encore, que le Commiſſaire, dont je viens de parler, s'exprime ainſi dans un Mémoire, qu'il dreſſa à peu près dans le même tems.

» L'Acadie, ſi utile par la beauté & la ſûreté de ſes Ports, la
» fertilité de ſon Terroir, l'abondance de ſes Pêches, la facilité
» à les rendre ſedentaires, & ſes Mines, n'a fait que languir
» juſqu'ici; d'abord par les diſſentions des différens Proprietai-
» res, & depuis le Traité de Breda, par l'avarice des Gouver-

neurs, leſquels trouvant leur compte dans la correſpondance avec les Anglois, les ont laiſſés Maîtres de la Pêche & de la Traite. Les Habitans de leur côté, ſans diſcipline & ſans frein, n'ont ſongé, ni à la culture des Terres, ni à la Pêche, & ſont demeurés dans la débauche, & dans la courſe des Bois, ſans faire autre choſe, que de vivre au jour le jour. » 1688.

La ſeule reſſource de cette Province étoit dans l'alliance des Sauvages de ces Cantons, & ſurtout des Abénaquis, parmi leſquels le Chriſtianiſme avoit fait de grands progrès; mais on étoit dans la continuelle appréhenſion de perdre ces Alliés, les plus traitables, & en même tems les plus braves de tout le Canada. Les Anglois ne ceſſoient de leur faire des préſens, & les plus magnifiques promeſſes pour les détacher de nos intérêts; & il eſt certain qu'ils en ſeroient venus à bout, ſans l'attachement invincible, que ces Peuples avoient à leur Religion & à leurs Miſſionnaires. Nous verrons dans la ſuite de cette Hiſtoire que pour conſerver leur Foi, ils ſe ſont ſouvent expoſés aux plus grands périls, & que, ſans preſqu'aucune eſperance d'être dédommagés de leurs pertes par les François, ils ont formé de ce côté-là une barriere, que toutes les forces de la Nouvelle Angleterre n'ont jamais pû forcer.

Les Anglois travaillent à détacher les Abénaquis de nos intérêts.

Cependant la déclaration du Chevalier Andros au ſujet de la paix avec les Iroquois, & l'engagement, où l'on apprit bientôt qu'étoient entrés les Cantons avec ce Gouverneur, de ne faire aucune démarche par raport à cette affaire, ſans ſa participation, jetterent la conſternation dans toute la Colonie. Mais il arrive ſouvent que, quand on ne voit plus aucun moyen ordinaire d'éviter un mal preſſant, on fait des efforts, dont on ne ſe croyoit pas capable. L'indignation de voir une poignée de Sauvages tenir ſans ceſſe en échec tout un grand Pays, fit former un deſſein, qui auroit paru hardi, quand notre ſituation auroit été auſſi floriſſante, qu'elle étoit déplorée, ce fut de conquerir la Nouvelle York; le Chevalier de Callieres en ayant communiqué le deſſein au Marquis de Dénonville, paſſa en France pour le propoſer à la Cour, comme le ſeul moyen de prévenir l'entiere deſtruction de la Nouvelle France.

Le Chevalier de Callieres paſſe en France. 1689.

Le Mémoire, qu'il préſenta ſur cela au Miniſtre, portoit en ſubſtance, que le Chevalier Andros, Gouverneur de la Nouvelle York, n'étant pas Catholique, il ne falloit pas ſe

Il préſente un Mémoire à la Cour, & ce qu'il contient.

1689. flater qu'il exécutât de bonne foi les ordres, qu'il avoit reçus du Roy, ſon Maître, de s'entendre avec nous; qu'on ne pouvoit pas même douter qu'à l'exemple du Colonel Dongan, ſon Prédéceſſeur, il ne ſecourût par toutes ſortes de moyens les Iroquois, leſquels ne feroient jamais ſincérement la paix avec les François, tandis qu'ils pourroient compter ſur les Anglois: que, cela ſuppoſé, il n'y avoit point d'autre voye pour conſerver la Colonie, que de nous rendre Maîtres de la Nouvelle York; & que cette conquête étoit legitime par la néceſſité, où les Anglois nous avoient mis de l'entreprendre, pour défendre notre propre Pays contre une Nation, dont ils prenoient ouvertement les intérêts contre nous. Il vient enſuite aux moyens d'exécuter ſon entrepriſe.

» Qu'on me donne, dit-il, treize-cent Soldats & trois-cent » Canadiens, je deſcendrai (*a*) avec eux par la Riviere de So- » rel au Lac Champlain, ſous prétexte d'aller faire la guerre » aux Iroquois; & lorſque je ſerai arrivé dans leur Pays, je leur » déclarerai que je veux bien vivre avec eux, & que je n'en » veux qu'aux Anglois. Orange n'a qu'une enceinte de pieux, » non terraſſée, & un petit Fort à quatre Baſtions, où il n'y a » que cent cinquante Hommes de Troupes, & trois-cent Habi- » tans dans la Ville. Manhatte a quatre-cent Habitans, diviſés » en huit Compagnies, moitié Cavalerie, & moitié Infanterie. » Cette Capitale n'eſt point fermée; mais elle a un Fort à qua- » tre Baſtions, revêtus de pierres avec du Canon. Cette con- » quête rendroit le Roy Maître d'un des plus beaux Ports de » l'Amerique (*b*), où l'on peut aller en tout tems, & d'un très-beau » Pays, ſous un climat doux & fertile. On m'oppoſera le Trai- » té de Neutralité; mais en premier lieu les Anglois l'ont violé » les premiers; c'eſt de quoi nous avons des preuves ſans re- » plique. En ſecond lieu il faut obſerver que cette Colonie étant » actuellement toute remplie d'Hollandois, ſur leſquels les An- » glois l'ont conquiſe, ſes Habitans obéiront infailliblement au » Prince d'Orange, & forceront le Gouverneur (*c*). Ainſi il faut » les prévenir. Cependant, ſi l'on veut differer juſqu'à ce qu'on » ſoit en guerre ouverte avec les Anglois (*d*), il faut ſe préparer » pour le mois de Juin prochain. Ce Mémoire fit impreſſion ſur le Miniſtre, & le Roy même l'aprouva; mais ce ne fut point le

(*a*) Il falloit dire, *remonterai*.
(*b*) Manhatte.
(*c*) La France étoit déja en guerre avec la Hollande.
(*d*) On ne doutoit plus que cette guerre ne fût prochaine.

1689.

Marquis de Dénonville, qui fut chargé de le faire exécuter.

Le Marquis de Dénonville eſt rappellé en France.

Il paroît que dès l'année précédente Sa Majeſté avoit ſongé à le rappeller, & avoit jetté les yeux ſur lui pour l'Employ de ſon Gouverneur des Enfans de France; car j'ai eu entre les mains un ordre ſigné de ce Prince, & datté du huitiéme de Mars de l'année 1688. en vertu duquel le Chevalier de Callieres, Gouverneur de Montreal, devoit avoir le Commandement des armes pendant l'abſence du Gouverneur Général. Néanmoins, ſoit que le Roy eût changé de penſée, ou qu'il eût eu des raiſons pour différer l'exécution de ce Projet, rien n'empêcha le Chevalier de Callieres de paſſer en France à la fin de l'année 1688. Ce ne fut que le dernier jour de May de l'année ſuivante, que Sa Majeſté manda au Marquis de Dénonville que la conjoncture de la guerre, qui venoit de ſe rallumer en Europe, lui avoit fait prendre la réſolution de le rappeller, pour lui donner de l'Employ dans ſes Armées.

Le Comte de Frontenac lui ſuccéde.

Le Comte de Frontenac fut en même tems déclaré ſon Succeſſeur. Le Roy n'avoit pu refuſer cette grace aux preſſantes ſollicitations de pluſieurs des Parens & des Amis de ce Seigneur, & ſurtout à celles du Maréchal de Bellefont, qui lui répondit de ſa conduite, & dont la haute vertu étoit une forte recommandation auprès de Louis XIV. D'ailleurs l'Etat déplorable, où la Nouvelle France étoit réduite, & le projet de la conquête de la Nouvelle York, demandoient qu'on mît à la tête de cette Colonie un Homme d'autorité, d'un caractère ferme, d'une grande expérience dans la guerre, qui connût déja le Pays, & qui ſçût manier les eſprits des Sauvages. Tout cela ſe trouvoit dans le Comte de Frontenac, & il y avoit lieu d'eſperer qu'avec l'eſprit, qu'il avoit, il profiteroit de ſes fautes, & des chagrins, qu'elles lui avoient attirés, pour modérer ſes paſſions, & pour ſe conduire par d'autres principes, que ſes préjugés & ſes antipathies.

Ces conjectures ſe trouverent aſſez juſtes. A la vérité ce Général parut toujours le même à ceux, qui le virent de plus près; mais il fut ſur ſes gardes, & il profita des avis, que le Maréchal de Bellefont lui avoit donnés. D'autre part il eut les plus belles occaſions du monde de développer ſes grandes qualités, & d'en faire un glorieux uſage, & il rendît d'aſſez importans ſervices à l'Etat, ſurtout pendant les premieres années de ſa nouvelle Adminiſtration, pour engager

1689. la Cour à fermer les yeux ſur pluſieurs fautes, qui lui échaperent, & pour obliger ceux, qui s'aperçurent bientôt qu'il n'avoit pas changé de ſentiment à leur égard, de ſouffrir avec patience, & de diſſimuler avec ſageſſe.

Ses inſtructions au ſujet de la Baye d'Hudſon, Dans les inſtructions, qui lui furent données, & qui furent ſignées le ſeptiéme de Juin, le Roy lui marquoit que ſur les avis, qu'on avoit reçusen France & en Angleterre, des invaſions réciproques des Poſtes établis dans la Baye d'Hudſon par les Anglois & les François, il y avoit eu à Londres des Conferences entre ſes Commiſſaires & ceux de la Grande Bretagne; mais que les Parties n'ayant pu convenir des faits allegués par les Intéreſſés, on étoit demeuré d'accord de remettre la négociation au mois de Janvier de la préſente année 1689. que la révolution arrivée pendant ce tems en Angleterre, avoit rompu toutes ces meſures, & que, comme il étoit vraiſemblable que les Anglois n'avoient pas encore ſongé à prendre leurs précautions de ce côté-là, Sa Majeſté ſouhaitoit qu'il donnât à la Compagnie du Nord toute la protection, dont elle auroit beſoin, pour les chaſſer des Poſtes, qu'ils avoient uſurpés ſur elle.

De l'Acadie, Le Roy venant enſuite aux affaires de l'Acadie, lui marquoit que dans les dernieres Conferences entre les Commiſſaires des deux Couronnes il avoit été parlé de l'irruption faite depuis peu par les Baſtonnois à Pentagoët; que les Commiſſaires Anglois étoient convenus que ce Poſte appartenoit à la France, & qu'ils avoient remis à lui faire raiſon de la violence, dont elle ſe plaignoit, lorſque la négociation ſeroit repriſe; que ce projet ne pouvant plus avoir lieu, à cauſe de la rupture des Conferences, il falloit qu'il prît avec le Sr de MENNEVAL, Gouverneur de l'Acadie, les méſures néceſſaires pour empêcher qu'on ne fît dans la ſuite de pareilles irruptions; à quoi la guerre, qui paroiſſoit inévitable & prochaine, expoſoit ſans ceſſe cette partie de la Nouvelle France.

Et de l'entrepriſe ſur la N. York. La guerre fut en effet déclarée à l'Angleterre le vintcinquiéme du même mois de Juin; mais comme elle avoit été réſoluë pluſieurs mois auparavant, le principal article des Inſtructions, dont je parle, concernoit le projet propoſé par le Chevalier de Callieres. Il portoit que le Roy s'étoit déterminé à agréer la propoſition du Gouverneur de Montreal, ſur ce qu'il étoit informé que les Anglois de la Nouvelle York ne diſcontinuoient point depuis quelques années de

ſoulever

1689.

ſoulever les Nations Iroquoiſes, Sujettes de Sa Majeſté, qu'ils les obligeoient de faire la guerre aux François, leur fourniſſoient pour cet effet des armes & des munitions, & avoient cherché par toutes ſortes de moyens, ſans égard aux défenſes du Roy d'Angleterre, & à la foy du Traité, à uſurper le commerce des François dans les Pays, dont ceux-ci étoient en poſſeſſion de tout tems. Que pour toutes ces raiſons Sa Majeſté avoit ordonné au Sieur Begon, ſon Intendant à Rochefort dans le Pays d'Aunis & dans la Saintonge, de préparer toutes les munitions néceſſaires, & avoit fait armer dans le Port de Rochefort deux de ſes Vaiſſeaux ſous le Commandement du Sieur de la Caffiniere, lequel devoit ſuivre exactement les ordres du Comte de Frontenac.

Plan de cette Entrepriſe.

Que ſon intention étoit donc que ledit Comte de Frontenac partît au plûtôt, & s'embarquât ſur un des Vaiſſeaux, que commandoit le Sieur de la Caffiniere, pour ſe rendre d'abord à l'entrée du Golphe S. Laurent, puis à la Baye de Camceaux en Acadie: qu'y étant arrivé, il paſſât ſur le meilleur des Vaiſſeaux Marchands, qui l'auroient ſuivi, pour ſe rendre à Quebec; mais qu'avant que de ſe ſéparer du Sieur de la Caffiniere, il lui ordonnât d'attendre de ſes nouvelles, & de ſe ſaiſir de tous les Bâtimens Ennemis, qu'il pourroit rencontrer pendant ſon ſejour à la Côte; que pour lui, dès que le tems & l'occaſion le permettroient, & même, s'il étoit poſſible, dès l'entrée du Fleuve S. Laurent, il détacheroit le Chevalier de Callieres, afin qu'il pût arriver avant lui à Quebec, & y faire les préparatifs néceſſaires pour l'entrepriſe de la Nouvelle York: qu'il eût ſoin ſurtout de garder un grand ſecret, & qu'il tâchât de couvrir ces préparatifs ſous les prétextes, qu'il jugeroit les plus convenables & les plus plauſibles.

Qu'il étoit auſſi très-important d'uſer d'une grande diligence, Sa Majeſté étant perſuadée que l'Entrepriſe ne pouvoit ſe faire dans un autre tems, que dans celui de l'Automne; qu'ainſi le Comte de Frontenac, auſſitôt après ſon arrivée à Quebec, en partît avec les Batteaux, & tout l'équipage néceſſaire, accompagné du Chevalier de Callieres, qui commanderoit les Troupes ſous ſes ordres; qu'il enverroit en même tems ſes Inſtructions en chiffre au ſieur de la Caffiniere, & lui recommanderoit de faire voile pour Manhatte, ſans rien entreprendre ſur ſa route, de ſe rendre Maître de tous les Bâtimens,

1689. qu'il trouveroit dans la Baye ; mais de ne s'expoſer à aucune aventure, qui pût le mettre hors d'état de ſervir à l'entrepriſe, dont il étoit queſtion.

Que comme il n'étoit pas poſſible de marquer un tems certain, auquel le Sieur de la Caffiniere & le Comte de Frontenac pourroient arriver enſemble, chacun de leur côté ; il étoit à propos que le premier allât droit dans la Baye de Manhatte, d'autant plus que l'attaque des premiers Poſtes de la Nouvelle York avertiroit la Capitale, & qu'ainſi les Vaiſſeaux y arrivant avant les Troupes de Terre, y cauſeroient une diverſion utile ; que comme le Comte de Frontenac auroit avec lui toutes les forces de la Nouvelle France, il devoit, avant ſon départ de Quebec, concerter avec le Marquis de Dénonville les meſures, qu'il y auroit à prendre pour la ſûreté de la Colonie contre les courſes des Iroquois, & donner ſes ordres au Chevalier de Vaudreuil, lequel devoit commander dans le Pays pendant l'Expédition, après le départ du Marquis de Dénonville, & dont les Inſtructions devoient être dreſſées par les deux Généraux.

Ce qui devoit ſe faire après la conquête de cette Province.

La Nouvelle York ſoûmiſe, le Comte de Frontenac devoit y laiſſer les Anglois Catholiques, qui voudroient y demeurer, en s'aſſûrant de leur fidélité ; diſtribuer aux François, qu'il y établiroit, les Artiſans & autres Gens de ſervice, dont ils auroient beſoin ; retenir Priſonniers les Officiers & les principaux Habitans, dont on pourroit eſperer de bonnes rançons, & envoyer tout le reſte, Hommes & Femmes dans la Nouvelle Angleterre, ou dans la Penſylvanie ; mais comme il ne devoit pas attendre l'arriere ſaiſon pour retourner à Quebec, au riſque d'être arrêté en chemin par les glaces, il avoit ordre de confier l'exécution de tout ce qui reſteroit à faire au Chevalier de Callieres, à qui le Roy deſtinoit le Gouvernement de la Nouvelle York, & de la Ville & Fort de Manhatte, ſous l'autorité du Gouverneur Général de la Nouvelle France. Enfin un des principaux fruits de la victoire devoit être une paix ſolide avec les Cantons Iroquois, qui ne pouvant plus eſperer d'être ſecourus des Anglois, ne ſeroient plus tentés de remuer ; & pour ôter aux autres Colonies Angloiſes la facilité de faire aucune Entrepriſe par Terre contre nous ; il étoit expreſſément ordonné au Comte de Frontenac de détruire toutes les Habitations voiſines de Manhatte, & de mettre toutes les autres ſous contribution.

1689.

Un projet ſi bien concerté, & dont l'exécution étoit confiée à des Officiers, dont le nom ſeul ſembloit en garantir le ſuccès, avoit un défaut, qui le fit échouer. Il dépendoit du concours de deux choſes, ſur leſquelles on ne peut jamais compter ſûrement; à ſçavoir, les vents favorables, & une diligence égale dans tous ceux, qui étoient chargés de travailler aux préparatifs. Le plan, que le Gouverneur de Montreal avoit propoſé étoit beaucoup plus ſimple, que celui, qu'on choiſit: il étoit d'ailleurs moins coûteux: il ne dépendoit point des caprices de la Mer & des vents, & tout y rouloit ſur une ſeule tête, & la meilleure, qui fût en Canada. En y ajoûtant quelques précautions fort aiſées à prendre contre les Iroquois, il auroit infailliblement réuſſi; mais de la maniere, dont les choſes étoient arrangées, il fallo'it une eſpéce de miracle, pour parvenir au but, qu'on ſe propoſoit.

L'entrepriſe échouë, & pourquoi?

Ce n'eſt pas que les meſures ne fuſſent bien priſes de la part du Roy & de ſon Miniſtre; mais la moindre faute dans l'exécution d'un ſeul article, ſuffiſoit pour tout déranger, & on en fit pluſieurs. La premiere fut la négligence de ceux, à qui on avoit confié l'armement des Vaiſſeaux. » Le radoub de la « Fregate, *l'Embuſcade*, dit M. de Callieres dans une de ſes « Lettres, qui nous a fait attendre vint-ſept jours à la Rochel- « le, a cauſé ce retardement, avec la néceſſité d'eſcorter les « Vaiſſeaux Marchands, la plûpart fort chargés, & mauvais « voiliers. «

Il arriva de-là que M. de Frontenac ne put être que le douziéme de Septembre à Chedabouctou, qui avoit été aſſigné pour le rendez-vous des Vaiſſeaux; & les Navires Marchands, que des brumes continuelles pendant huit jours avoient ſéparés de lui ſur le grand Banc de Terre-Neuve, ne le joignirent que le dix-huit. Le lendemain il quitta *l'Embuſcade*, ſur laquelle il avoit fait le voyage juſques-là, & s'embarqua ſur le *Saint François Xavier*, après avoir concerté avec M. de la Caſſiniere ce qu'il convenoit de faire dans une ſaiſon ſi avancée. Les Inſtructions, qu'il lui laiſſa, prouvent que, s'il ne renonçoit pas encore à l'Expédition de la Nouvelle York, il ne comptoit pas beaucoup ſur la réuſſite.

Elles portoient que dès qu'il auroit achevé de faire de l'eau & du bois, il mettroit à la voile avec le *Fourgon* pour eſcorter *l'Union* juſqu'au Port Royal, où ce Navire devoit décharger des munitions & des vivres; qu'il enleveroit tous les

Inſtructions données à M. de la Caſſiniere par le Comte de Frontenac.

1689. Bâtimens Anglois, qu'il rencontreroit en ſon chemin ; ſans néanmoins s'engager en aucun combat hazardeux, ou qui pût retarder ſon voyage ; qu'il tâcheroit ſurtout d'avoir quelque Pilote Anglois, qui pût lui faire connoître les bons moüillages depuis Baſton juſqu'à Manhatte ; qu'il feroit le moins de ſejour, qu'il lui ſeroit poſſible, au Port Royal, où il prendroit toutes les connoiſſances néceſſaires pour l'exécution de ſon deſſein, ſans le découvrir qu'au ſeul M. de MANNEVAL, Gouverneur de l'Acadie, faiſant entendre à tous les autres qu'il n'avoit ordre que de croiſer le long des Côtes, & d'empêcher les Ennemis de continuer leurs ravages.

Qu'il iroit enſuite à Manhatte en droiture, & que s'il pouvoit arriver dans la Baye avant le premier jour de Novembre, il n'aprocheroit point à la vûë de la Ville, ni du Fort ; mais ſe tiendroit en quelque bon moüillage juſqu'au quinziéme du même mois ; & employeroit ce tems à diſpoſer toutes choſes pour le débarquement ; qu'alors il ne feroit plus aucune difficulté de ſe montrer ; mais qu'il ſe tiendroit hors de la portée du Canon, en faiſant ſemblant de n'être là, que pour croiſer à l'entrée du Port, afin d'empêcher que rien n'y entrât, ou n'en ſortît. Que ſi, après avoir attendu juſqu'au dixiéme de Decembre, il ne recevoit aucune nouvelle de ſa part, il pourroit reprendre la route de France ; mais qu'en paſſant par le Port Royal, il y débarqueroit toutes les munitions & les vivres deſtinés aux Troupes de Terre, & les y feroit enfermer dans des Magaſins, afin que, ſi l'année ſuivante on vouloit tenter de nouveau l'Entrepriſe de la Nouvelle York, on pût les y trouver.

M. de Frontenac arrive à Montreal.

Ce fut en effet le parti, que prit M. de la Caſſiniere : il avoit fait pluſieurs priſes, avant que d'arriver au Port Royal, il en fit encore quelques-unes dans la ſuite ; mais il y a bien de l'apparence que les vents contraires ne lui permirent point d'entrer dans ce Port, ni en allant à Manhatte, ni à ſon retour ; car nous verrons bientôt cette Place dans une grande diſette de tout ce que cet Officier avoit ordre d'y laiſſer. M. de Frontenac de ſon côté partit de Chedabouctou le dix-neuviéme de Septembre, avec tous les Navires, qui étoient deſtinés pour Quebec, & il ne put gagner l'Iſle Percée, que le vint-cinquiéme. Il ne voulut pas y moüiller, & il ſe contenta de faire mettre en panne à la vûë de l'Habitation.

Les PP. Recollets vinrent auſſitôt à ſon bord, & il apprit

d'eux que la Nouvelle France étoit dans une grande conſternation, cauſée par une irruption des Iroquois dans l'Iſle de Montreal. Cette nouvelle, dont on n'avoit pu lui apprendre les particularités, lui fit chercher avec empreſſement une commodité pour envoyer devant lui le Chevalier de Callieres, ſuivant l'ordre, qu'il en avoit reçu du Roy; mais il n'en put trouver aucune. Ils continuerent donc leur route enſemble, & moüillerent devant Quebec le douziéme d'Octobre; ils en partirent le vintiéme, & le vint-ſeptiéme ils arriverent à Montreal; ils y trouverent M. de Dénonville & M. de Champigny dans le plus grand embarras, qu'il ſoit poſſible d'exprimer, & voici ce qui y avoit donné lieu. 1689.

Irruption des Iroquois dans l'Iſle de Montreal; cruautés, qu'ils y exercent.

Le vint-cinquiéme du mois d'Août, dans le tems, qu'on ſe croyoit le plus en ſûreté, quinze-cent Iroquois firent deſcente avant le jour au Quartier *de la Chine*, lequel eſt ſur la Côte Méridionnale de l'Iſle, environ trois lieuës plus haut que la Ville. Ils y trouverent tout le Monde endormi, & ils commencerent par maſſacrer tous les Hommes; enſuite ils mirent le feu aux Maiſons. Par-là tous ceux, qui y étoient reſtés, tombèrent entre les mains de ces Sauvages, & eſſuyerent tout ce que la fureur peut inſpirer à des Barbares. Ils la pouſſerent même à des excès, dont on ne les avoit pas encore cru capables. Ils ouvrirent le ſein des Femmes enceintes, pour en arracher le fruit, qu'elles portoient, ils mirent des Enfans tout vivans à la broche, & contraignirent les Meres de les tourner pour les faire rôtir. Ils inventerent quantité d'autres ſupplices inouis, & deux-cent Perſonnes de tout âge & de tout ſexe périrent ainſi en moins d'une heure dans les plus affreux tourmens.

Cela fait, l'Ennemi s'aprocha juſqu'à une lieuë de la Ville, faiſant par tout les mêmes ravages, & exerçant les mêmes cruautés, & quand ils furent las de ces horreurs; ils firent deux-cent Priſonniers, qu'ils emmenerent dans leurs Villages, où ils les brûlerent. Au premier bruit de ce tragique évenement, M. de Dénonville, qui étoit à Montreal, donna ordre à un Lieutenant des Troupes, nommé La Robeyre, de ſe jetter dans un Fort, dont il craignoit que l'Ennemi ne s'emparât. A peine cet Officier y étoit-il entré, qu'il y fut inveſti par un Gros d'Iroquois, contre lequel il ſe défendit lontems avec beaucoup de valeur; mais ſes Gens, qui ſe battirent en déſeſperés, ayant éte tués juſqu'au dernier, & lui-même

1689. étant fort bleſſé, les Aſſaillans entrerent dans le Fort, & le firent Priſonnier.

Alors toute l'Iſle demeura en proye aux Victorieux, qui en parcoururent la plus grande partie, laiſſant par tout des traces ſanglantes de leur fureur, ſans qu'il fût poſſible de s'y oppoſer. Elle dura juſques vers la mi-Octobre; & comme alors on n'entendoit plus parler de rien, le Général envoya les Sieurs du Luth & de MANTET dans le Lac des deux Montagnes, pour s'aſſûrer de la retraite des Ennemis, afin de pouvoir donner quelque repos aux Troupes, qui depuis plus de deux mois étoient nuit & jour ſous les armes. Ces deux Officiers rencontrerent vint-deux Iroquois dans deux Canots, qui les vinrent attaquer avec beaucoup de fierté. Ils eſſuyerent leur premiere décharge ſans tirer; après quoi ils les aborderent, & en tuerent dix-huit. Des quatre, qui reſtoient, un ſe ſauva à la nage, les trois autres furent pris, & livrés au feu de nos Sauvages.

Projet de ces Sauvages.

Ce fut dans de ſi triſtes circonſtances, que MM. de Frontenac & de Callieres arriverent à Montreal le vint-deux de Novembre. Un de nos Sauvages, qui avoit été fait Priſonnier dans la déroute de la Chine, & qui s'étoit ſauvé, après avoir eu les ongles arrachés, & les doigts mangés, ou brûlés, vint trouver les Généraux. Il leur dit que le premier deſſein des Iroquois avoit été de deſcendre par la Riviere des Prairies, qui ſépare l'Iſle de Montreal de celle de *Jeſus*; de commencer leur attaque par l'extrêmité Orientale de la premiere; de la ravager toute entiere en remontant à l'Occident; & de n'y pas laiſſer un ſeul François; qu'il ne ſçavoit pas ce qui les avoit empêché de ſuivre ce plan; mais qu'ils devoient bientôt revenir, pour achever pendant l'hyver ce qu'ils avoient commencé; qu'enſuite ils ſe propoſoient de ſe rendre Maîtresde la Ville au printems, & qu'ils devoient y être joints par un grand nombre d'Anglois & de Mahingans; qu'ils prétendoient paſſer de-là aux Trois Rivieres, puis deſcendre à Quebec, où ils comptoient de trouver une Flote Angloiſe, & qu'ils ſe flatoient qu'à la fin de cette Campagne, il ne reſteroit plus de François en Canada.

MM. de Dénonville & de Champigny ſont d'avis d'abandonner Catarocouy.

M. de Frontenac comprit alors de quelle importance il eût été qu'il fût arrivé trois mois plûtôt, parce que quand bien même il n'eût pas conquis la Nouvelle York, il auroit du moins empêché ce qui venoit d'arriver, en mettant les

Iroquois & les Anglois ſur la défenſive. Pour ſurcroît de chagrin il apprit que, ſelon toutes les apparences, le Fort de Catarocouy étoit évacué & ruiné. En effet M. de Dénonville avoit envoyé ordre à M. de Valrenes, qui y commandoit, d'abandonner ce Poſte, après en avoir fait ſauter les Fortifications, & de brûler les vivres, qu'il ne pourroit pas emporter, & tout cela, ſuppoſé qu'il ne lui arrivât point de Convoi avant le mois de Novembre. Cette nouvelle ſurprit d'autant plus le Nouveau Général, que ces ordres avoient été donnés, ſans attendre ceux du Roy, que M. de Dénonville avoit demandés lui-même à ce ſujet, & qu'il s'y étoit déterminé, après que les Iroquois lui eurent fait dire inſolemment qu'ils vouloient qu'on démolît cette Place. 1689.

Comme il ſe récria beaucoup ſur cette démarche, M. de Dénonville & M. de Champigny lui repreſenterent que le Fort de Catarocouy étant ſitué dans le fond d'une Baye, & n'occupant aucun paſſage, ſon utilité étoit fort bornée; que l'on n'y pouvoit envoyer des Convois, qu'avec de groſſes dépenſes; qu'il y falloit porter juſqu'au bois de chauffage, la Garniſon ne pouvant pas y être aſſez forte, pour en aller couper dans la Forêt, ſans être expoſée aux ſurpriſes des Iroquois; & que pour augmenter cette Garniſon, il faudroit dégarnir des Poſtes plus néceſſaires. Ces raiſons étoient au moins ſpécieuſes; mais le Comte de Frontenac n'étoit pas aiſé à perſuader, quand ce qu'on lui propoſoit, n'étoit pas de ſon goût. D'ailleurs le Fort de Catarocouy étoit ſon ouvrage, & portoit ſon nom.

Raiſons de M. de Frontenac pour conſerver ce Poſte.

Dans le vrai un Poſte avancé de ce côté-là étoit d'une grande commodité, & celui-ci ne déplaiſoit aux Iroquois, que parce qu'il les gênoit; mais j'ai déja remarqué qu'il eût été beaucoup plus avantageuſement placé à la Galette. Il ſeroit plus proche de Montreal de vint lieuës : on peut pratiquer un chemin par Terre pour le ravitailler en tout tems; avec du Canon on y ſeroit en état d'empêcher les Iroquois de paſſer le Fleuve en cet endroit. Cependant ſi le Fort de Catarocouy n'avoit pas tous ces avantages, il en avoit aſſez pour balancer les inconveniens, qu'on trouvoit à le garder, & il ne falloit point l'abandonner, qu'on n'en eût conſtruit un plus avantageux.

D'autre part pluſieurs Perſonnes, à qui le Gouverneur Général vouloit du bien, avoient un grand intérêt à ſa conſer-

1689. vation: il leur étoit fort commode pour la Traite, qu'ils y faiſoient ſouvent au préjudice du bien public ; & cette raiſon n'avoit pas été une des moindres, qui avoient engagé MM. de Dénonville & de Champigny à le laiſſer tomber ; mais enfin le premier, que le Roy avoit déclaré Sous-Gouverneur des Enfans de France, avoit remis toute l'autorité à ſon Succeſſeur, & dans l'affaire, dont il s'agiſſoit, il ſe borna aux ſimples repreſentations, que l'Intendant apuya de ſon mieux.

Il fait de grands préparatifs pour le ravitailler.

Le Comte de Frontenac n'y eut aucun égard, & comme par un article de la Lettre de M. de Dénonville au Sieur de Valrenes, ce Commandant pouvoit attendre tout le mois de Novembre avant que d'évacuer Catarocouy, le nouveau Général eſpera d'avoir le tems de lui envoyer un contr'ordre, & un Convoi capable de le mettre en état de ſe ſoûtenir dans cette Place. Il fit donc équiper en diligence vint-cinq Canots, il y joignit le Détachement, que ſon Prédéceſſeur avoit fait préparer pour faciliter la retraite de la Garniſon, & leur donna une Eſcorte de trois-cent Hommes, tant François, que Sauvages, la plûpart Iroquois du Sault S. Louis & de la Montagne, qui ne ſe voyant pas en ſûreté dans leurs Villages, s'étoient refugiés à Montreal.

Il eſt évacué.

Il avoit encore une autre vûë en faiſant ce grand Détachement ; il avoit ramené de France les Iroquois, qui avoient été condamnés aux Galeres, il vouloit en envoyer quelques-uns dans leurs Cantons, pour y annoncer le retour de tous les autres, & les avertir de les venir chercher. Mais de quelque diligence, qu'il eût uſé, ſon Convoi ne put être prêt, que le ſixiéme de Novembre, & l'ayant conduit lui-même juſqu'à la Chine, il n'y avoit pas deux heures, qu'il étoit de retour à Montreal, que le Sieur de Valrenes y arriva avec ſa Garniſon, compoſée de quarante-cinq Hommes, en ayant perdu ſix, qui s'étoient noyés en paſſant un Rapide.

Il avoit brûlé, ou jetté dans l'eau toutes les proviſions & toutes les munitions, qui auroient pu l'embarraſſer dans ſa marche, enfoncé dans le Havre trois Barques, qui lui reſtoient avec leurs ancres & les Canons de fer, tranſporté les Canons de fonte juſqu'au Lac S. François, où il les avoit cachés, miné les Baſtions, les Murailles du Fort & les Tours, mis des mêches allumées par un bout en pluſieurs endroits ; & comme après trois ou quatre heures de marche, il avoit entendu un grand fracas, il ne doutoit point que tout n'eût

ſauté

ſauté en l'air. On peut juger du chagrin, que conçut le nouveau Gouverneur Général, de voir ainſi ſes préparatifs inutiles, par les raiſons, que j'ai dit qu'il avoit de s'intéreſſer à la conſervation du Fort de Catarocouy, & par la vivacité, qu'il avoit témoignée à ce ſujet. Il ne s'en conſola, que dans l'eſperance de le rétablir, comme il fit bientôt après. 1689.

Nouvelles propoſitions pour la conquête de la N. York.

L'entrepriſe de la Nouvelle York lui tenoit auſſi toujours extrêmement au cœur, & le Chevalier de Callieres, qui étoit venu à bout de la faire goûter au Marquis de Dénonville, en écrivit en ces termes au Marquis de Seignelay. „ M. de Dénonville vous dira, Monſeigneur, de quelle importance il eſt que le Roy ſe rende Maître de la Nouvelle York, « & de prévenir les Anglois ſur le deſſein, qu'ils ont de perdre « ce Pays par le moyen des Iroquois, avec leſquels il ne faut « point eſperer de faire la paix par la voye de la négociation, « tant que nous ſerons en guerre avec les Premiers. Si nous de- « meurons ſur la défenſive, on ne peut éviter la ruine de cette « Colonie; ces Sauvages continueront leurs courſes, brûleront « & ſaccageront tout, ſans qu'on puiſſe s'y oppoſer, y eût-il « même deux fois plus de Troupes dans le Pays; mais en s'em- « parant de la Nouvelle York, on les reduit à demander la « paix aux conditions, qu'on voudra leur impoſer. «

Cette Expédition ſe peut faire devant & après la moiſſon, « & il y a deux moyens de l'exécuter. Le plus ſûr eſt de faire at- « taquer Manhatte avec ſix Vaiſſeaux, & douze-cent Hommes « de débarquement, pendant que les Troupes du Canada atta- « queront Orange par Terre. L'autre moyen eſt de moins de « dépenſe; il conſiſte à envoyer en Canada trois-cent Hommes « de Recruë, qu'on joindra à un pareil nombre de vieux Sol- « dats, pour garder les principaux Poſtes du Pays, tandis qu'a- « vec mille Hommes des Troupes du Roy, & trois à quatre cent « Habitans on ira faire le ſiége d'Orange. Quand cette Ville « ſera priſe, on y laiſſera une bonne Garniſon, puis on ira « attaquer Manhatte; mais pour réuſſir dans ce ſecond ſiége, « il eſt néceſſaire d'avoir deux Fregates, qui puiſſent mettre à « Terre trois-cent Hommes, pour remplacer ceux, qu'on au- « roit laiſſés à Orange, & pour la garde des Canots. Il fau- « droit envoyer ces deux Fregates dès le mois de Mars au Port « Royal, & en même tems pourvoir à la ſûreté de ce Poſte, « expoſé à être enlevé par les Anglois de Baſton; & une troi- « ſiéme Fregate à Quebec, pour y porter les ordres de S. M. «

1689. „ les trois-cent Hommes de Recruë, la farine, & les autres pro-
„ viſions néceſſaires.

Ce qui l'empêche d'avoir ſon effet.

Le Miniſtre ne pouvoit que goûter beaucoup ce projet du Gouverneur de Montreal, qu'il connoiſſoit pour un des Officiers de la Colonie, qui propoſoit le plus ſagement, & qui étoit plus capable d'exécuter tout ce qu'on lui confieroit ; mais tandis qu'on étoit occupé en Canada à chercher les moyens de faire des conquêtes ſur les Anglois, on y eut avis qu'ils prenoient eux-mêmes des meſures pour s'emparer du Canada. Peut-être avec plus de diligence les auroit-on prévenus ; mais il n'étoit plus tems, lorſqu'on fut inſtruit de leur deſſein. Il fallut donc renoncer encore une fois à une conquête néceſſaire à la tranquillité de la Nouvelle France, pour faire tête à un Ennemi, qui avoit pris les devants, & qui avoit ſur nous cet avantage, qu'il pouvoit trouver en Amerique des forces ſuffiſantes pour nous accabler : par bonheur pour nous elles ne furent pas miſes en de bonnes mains.

Expédition de M. d'Iberville dans le Nord du Canada.

Cependant la Campagne de 1689. n'avoit pas été malheureuſe dans toutes les parties de la Nouvelle France. Tandis que les Iroquois portoient le ravage dans le centre de la Colonie, d'Iberville & ſes Freres ſoûtenoient dans le Nord l'honneur des armes Françoiſes, & nos braves Abénaquis nous vengeoient aux dépens des Anglois, de tout le mal, que leurs Alliés nous avoient fait à leur inſtigation.

Dès les premiers jours de May on apprit à Quebec par deux Canadiens, qui étoient partis en raquette le cinquiéme de Janvier du Fort de S. Louis dans le fond de la Baye d'Hudſon, que d'Iberville y étoit arrivé au mois d'Octobre précédent : que LA FERTÉ, ſon Lieutenant, ayant rencontré à trente lieuës du Port Nelſon le Gouverneur de *Nieuſavanne*, Place ſituée ſur la Côte Occidentale de la Baye, l'avoit fait Priſonnier, qu'il lui avoit enlevé ſes Papiers, & qu'il y avoit trouvé des Lettres des Directeurs de la Compagnie de Londres, contenant des ordres de proclamer le Prince & la Princeſſe d'Orange Roy & Reine de la Grande Bretagne, dans la Baye, que cette Compagnie prétendoit appartenir toute entiere à la Couronne d'Angleterre.

Cette prétention ſi contraire à ce qui avoit été arrêté entre Louis XIV. & Jacques II. fut bientôt ſoûtenuë de deux Navires, qui parurent à la vûë du Fort de Sainte Anne, où d'Iberville venoit de ſe rendre. L'un de ces Bâtimens avoit

dix-huit piéces de Canon & quatre Pierriers, l'autre avoit un pareil nombre de Pierriers & dix Canons; tous deux étoient chargés d'une grande quantité d'armes, de munitions & de vivres, & leurs équipages faiſoient en tout quatre-vint-trois Hommes, parmi leſquels il y avoit onze Pilotes, de douze, que la Marine d'Angleterre entretenoit pour la Baye d'Hudſon; auſſi ne ſe promettoient-ils rien moins que de chaſſer les François de tous les Poſtes, qu'ils y occupoient. 1689.

Ils n'oſerent pourtant les attaquer d'abord à force ouverte, quoique d'Iberville n'eût avec lui, que très-peu de monde; & même après les premieres hoſtilités, qui ne leur réuſſirent pas, ils propoſerent un accommodement, que d'Iberville ne crut pas devoir rejetter; mais comme il connoiſſoit l'Ennemi, auquel il avoit à faire, il ſe tint ſur ſes gardes, & bien lui en prit. Il ne fut pas lontems, ſans s'apercevoir que les Anglois n'avoient eu en vûë que de l'endormir, pour tomber ſur lui, dès qu'ils le verroient ſans défiance, & il reſolut de les prévenir.

Pour le faire plus ſûrement, il affecta plus que jamais une grande ſécurité; mais il dreſſa aux Ennemis pluſieurs embuſcades, dans leſquelles ils tomberent. Il leur enleva ainſi vint & un de leurs meilleurs Hommes, entr'autres leur Chirurgien, & un de leurs premiers Officiers; & après qu'il les eut ainſi affoiblis, il les envoya ſommer de ſe rendre Priſonniers de guerre. Ils répondirent qu'ils ne pouvoient le faire avec honneur, étant encore au nombre de quarante en état de ſe bien défendre, ſans les Malades.

Sur cette réponſe d'Iberville détacha quatorze Hommes ſous la conduite de Maricourt, ſon Frere, avec ordre de harceler les Anglois, tantôt dans une petite Iſle, où ils étoient campés, & tantôt ſur leurs Navires, qui étoient arrêtés dans les glaces. Il le ſuivit lui-même au bout de deux jours, & après qu'on ſe fut canonné pendant quelque tems, ſans ſe faire beaucoup de mal de part & d'autre, d'Iberville envoya de nouveau ſommer le Commandant, avec ménace de ne faire aucun quartier, s'il differoit de ſe rendre.

L'Anglois lui écrivit qu'il y avoit un Traité entre les deux Couronnes, & qu'il étoit ſurpris qu'il y eût ſi peu d'égard. D'Iberville repliqua qu'il n'avoit pas été le premier à y donner atteinte; qu'au reſte il prétendoit qu'on lui remît les deux Navires, & tous leurs équipages. On lui demanda un délai juſqu'au

Succès, qu'elle eut.

1689. lendemain, & il l'accorda. Ce terme expiré, il envoya ſon Interprête chercher la réponſe, qui fut remiſe par écrit à cet Homme. Elle contenoit entr'autres choſes, que l'on conſentoit à remettre les deux Navires au Commandant François avec toutes leurs charges ; mais que ſur cela il payeroit les gages des Officiers, qui ſe montoient à la ſomme de deux mille cinq-cent livres, & qu'il donneroit à ces mêmes Officiers un Bâtiment avec tous ſes agrés, pour les porter par-tout, où ils voudroient aller.

Cela fut accordé, avec quelque reſtriction néanmoins ſur le nombre des Anglois, auſquels il ſeroit permis de ſuivre leurs Officiers. Tous les autres demeurerent Priſonniers, & d'Iberville eut ſurtout attention à ne relâcher aucun Pilote. Au mois de Juin M. de Sainte Helene étant venu joindre ſes deux Freres, remit à M. d'Iberville un ordre du Gouverneur Général de mener à Quebec la plus conſidérable de ſes deux priſes ; il obéit, & partit de Sainte Anne le douziéme de Septembre avec Sainte Helene, & les principaux d'entre les Priſonniers, laiſſant à M^r^ ricourt trente-ſix Hommes pour garder tous les Poſtes du fond de la Baye, où il y avoit bien de l'apparence que les Anglois ne tarderoient pas d'eſſayer d'avoir leur revanche. Il rencontra ſur ſa route un Navire d'Angleterre, où étoit le jeune Chouart, qui n'avoit pu encore ſe tirer des mains des Anglois depuis la ſurpriſe du Port Nelſon : il avoit grande envie d'attaquer ce Bâtiment ; mais il n'avoit pas aſſez de Monde pour cela, & il avoit des Priſonniers à garder.

Au défaut de la force, il tenta la ruſe : il arbora le Pavillon d'Angleterre, & le Capitaine l'ayant pris en effet pour un Anglois, convint avec lui qu'ils iroient de conſerve, que d'Iberville porteroit le feu pendant la nuit, & qu'au premier beau tems ils ſe viſiteroient. Le deſſein de d'Iberville étoit d'arrêter le Capitaine & l'Equipage de la Chaloupe, quand ils viendroient à ſon bord, puis d'aborder le Navire Anglois, où il eſperoit de ne pas trouver beaucoup de réſiſtance ; mais ils eurent le tems ſi rude juſqu'à l'extrémité du Détroit d'Hudſon, qu'il fallut ſe ſéparer, ſans s'être vûs, & d'Iberville arriva heureuſement à Quebec le vint-cinquiéme d'Octobre.

Entrepriſe des Canibas ſur Pemkuit.

L'échec, que les Anglois reçurent cette même année de la part des Canibas, eut encore quelque choſe de plus humiliant

pour eux, que la maniere, dont ils avoient été traités dans la Baye d'Hudſon. Ils s'étoient poſtés dans un Lieu, nommé *Pemkuit*, ſitué entre la Riviere de Pentagoët & celle de Kinibequi, & ils y avoient fait un fort bel Etabliſſement, défendu par un Fort, qui n'étoit à la vérité que de pieux, mais aſſez regulierement conſtruit, avec vint Canons montés. Ils incommodoient extrêmement de-là tous les Sauvages des environs, toujours ouvertement déclarés pour les François, & ils ne cauſoient pas moins d'inquiétude au Gouverneur de l'Acadie, lequel craignoit avec raiſon l'effet de leurs intrigues pour détacher ces Peuples de notre Alliance. 1689.

Enfin un Parti de cent Guerriers, la plûpart Canibas, ſe mit en Campagne le neuviéme d'Août, pour chaſſer les Anglois d'un Poſte ſi important, & pour ſe délivrer de Voiſins ſi fâcheux. Ils étoient d'un Village près de Pentagoët, où un Eccleſiaſtique, nommé M. Thury, bon Ouvrier, & Homme de tête, gouvernoit une aſſez nombreuſe Miſſion. La premiere attention de ces braves Chrétiens fut à s'aſſûrer le ſecours du Dieu des Armées : ils ſe confeſſerent tous, pluſieurs communierent, & ils eurent ſoin que leurs Femmes & leurs Enfans s'acquitaſſent du même devoir, afin de pouvoir lever au Ciel des mains plus pures, tandis que leurs Peres & leurs Maris combattroient contre les Hérétiques. Tout cela ſe fit avec une pieté, qui répondoit au Miſſionnaire du ſuccès de l'entrepriſe. On établit dans la Chapelle le Roſaire perpétuel pendant tout le tems de l'Expédition, les heures mêmes des repas n'interrompant point un Exercice ſi édifiant.

Les Guerriers firent le voyage par Mer le long de la Côte, & en s'embarquant ils détacherent trois Canots pour aller à la découverte, avec ordre de rejoindre l'Armée à deux lieuës de Pemkuit, où elle devoit faire le débarquement. Quand ils y furent tous arrivés, ils marcherent par Terre avec tant de précaution, qu'ils ſe trouverent aux premieres Habitations Angloiſes, ſans avoir été aperçus. Ils avoient fait trois Priſonniers ſur leur route, & ils apprirent d'eux qu'il y avoit environ cent Hommes dans le Fort & dans le Village. Sur cet avis ils réſolurent de commencer par attaquer l'Habitation. Après avoir fait leur Priere, ils ſe mirent en chemiſe, & donnerent de furie ſur les Maiſons, briſerent les Portes, firent main baſſe ſur tout ce qui ſe mit en devoir de réſiſter, & lierent tous ceux, qui rendirent les armes.

1689. Au premier bruit d'une attaque ſi bruſque & ſi imprévûë, le Commandant du Fort fit tirer tout ſon Canon ; ce qui n'empêcha pas les Canibas de s'emparer de dix ou douze Maiſons de pierres, bien bâties, & qui formoient une Ruë tirée de la Place du Village juſqu'au Fort. Ils ſe retrancherent enſuite, partie à l'entrée d'une Cave de la Maiſon la plus voiſine du Fort, & partie derriere un Rocher, qui étoit au bord de la Mer, & de ces deux endroits ils firent un ſi terrible feu de Mouſqueterie ſur le Fort, depuis le midi du quatorziéme juſqu'au ſoir, que Perſonne n'oſoit y paroître à découvert.

La nuit étant venuë, ils ſommerent le Commandant de leur livrer ſa Place, & un Anglois ayant répondu en ſe mocquant, qu'il étoit fatigué, & qu'il alloit dormir, on commença, comme de concert, de tirer de part & d'autre ; mais les Sauvages s'aprocherent du Fort à la faveur des ténébres, l'inveſtirent, & firent toute la nuit bonne garde, pour empêcher que perſonne n'en ſortît. Le lendemain, à la petite pointe du jour, le feu recommença des deux côtés, & fut d'abord aſſez vif ; mais après quelques décharges, les Anglois ceſſerent de tirer, & demanderent à capituler. Les Sauvages s'aprocherent auſſi-tôt, & jurerent qu'ils ne feroient violence à perſonne, pourvû que la Garniſon ſortît ſur le champ de la Place.

Ils s'en rendent les Maîtres.

Le Commandant parut un moment après, à la tête de quatorze Hommes ; c'étoit tout ce qui lui en reſtoit, & de quelques Femmes, tous portant un paquet ſur le dos. Les Canibas les laiſſerent paſſer, ſans toucher à rien, & ſe contenterent de leur dire que, s'ils étoient ſages, ils ne reviendroient plus ; que les Nations Abénaquiſes avoient trop d'expériences de leur perfidie, pour les laiſſer jamais en repos, s'ils s'aviſoient de ſe remontrer dans leur Pays ; qu'ils étoient les Maîtres de leur Terre ; qu'ils n'y ſouffriroient jamais des Gens auſſi inquiets & auſſi entreprenans qu'eux, & qui les troubloient dans l'exercice de leur Religion.

Ils entrerent enſuite dans le Fort, & n'y commirent aucun déſordre, non plus que dans les Maiſons, où ayant trouvé une Barrique d'Eau-de-vie, ils la briſerent, ſans en boire une ſeule goute, ce qui eſt heroïque dans des Sauvages. Quand ils eurent tout viſité, ils prirent ce qui étoit le plus à leur bienſéance, & raſerent le Fort & les Maiſons. Quelques-uns

vouloient qu'on allât encore chaſſer les Anglois d'une Iſle, qui eſt à trois ou quatre lieuës de Pemkuit ; mais le plus grand nombre ne fut pas de cet avis. Toute la Troupe s'en retourna à Pentagoët ſur deux Chaloupes, qu'elle avoit enlevées aux Ennemis, après en avoir tué les Equipages. 1689.

La Garniſon de Pemkuit prétendit n'avoir perdu que ſept Hommes dans ce Fort ; mais on trouva une foſſe aſſez profonde, toute remplie de Cadavres, & le Commandant dit aux Sauvages, en ſortant de ſa Place, qu'ils avoient de bonne poudre, & que leurs Fuſils tiroient bien juſte. Il en avoit fait lui-même l'épreuve ; car il avoit le viſage à demi-brûlé. Les Canibas n'eurent qu'un Homme legerement bleſſé à la jambe, & à leur retour ils aſſûrerent à M. Thury que, s'ils avoient deux-cent François un peu accoûtumés au Pays, & qui vouluſſent bien les ſuivre, ils les meneroient juſqu'à Baſton.

Autre Expédition de ces Sauvages.

Cette Expédition fut bientôt ſuivie d'une autre encore plus vigoureuſe, & qui cauſa une plus grande perte aux Anglois. Ceux-ci avoient au voiſinage du Kinibequi quatorze petits Forts aſſez bien munis. Les Sauvages de Pentagoët & ceux de la Riviere S. Jean s'étant réunis, les ſurprirent tous, y tuerent juſqu'à deux-cent Perſonnes, & en raporterent un très-grand butin. Le principal avantage, que nous retirâmes de ces courſes, fut qu'elles rendirent irréconciliables avec les Anglois, ceux de tous les Peuples de ce Continent, qui étoient plus en reputation de valeur, & que leur ſincere attachement à la Religion Chrétienne, & leur docilité naturelle retenoient plus aiſément dans notre Alliance.

Pluſieurs Abénaquis ſongent à ſe tranſporter dans la Colonie.

Pluſieurs Abénaquis ſongerent même dès-lors à ſe tranſporter dans le milieu de la Colonie Françoiſe : ils n'étoient pas encore tous Chrétiens ; mais ceux, qui n'avoient pas reçu le Baptême, ſe diſpoſoient à le recevoir. M. de Dénonville, dans un Mémoire, que M. de Seignelay lui demanda après ſon retour en France, ſur la ſituation des affaires du Canada, & ſur ce qu'il convenoit de faire pour remedier aux déſordres de cette Colonie, dit que la bonne intelligence, qu'il avoit entretenuë avec les Nations Abénaquiſes par le moyen des Miſſionnaires, & ſurtout des deux PP. Bigot, avoit fait tout le ſuccès de ſes entrepriſes contre les Anglois, & qu'on ne pouvoit rien faire de mieux, que d'attirer un grand nombre de ces Sauvages à S. François.

Il ajoûte que les Anglois & les François ſont incompatibles

1689.

Mémoire de M. de Dénonville.

dans cette partie du Continent de l'Amérique ; que les premiers regardent nos Miſſionnaires comme leurs plus dangereux Ennemis, & qu'ils n'avoient point eu de repos, qu'ils ne les euſſent fait chaſſer de tous les Cantons Iroquois : que, la Religion même à part, il étoit très-important de mettre tout en uſage pour les y rétablir, & d'en avoir parmi tous les autres Sauvages, ſur leſquels ils ont pris un très-grand aſcendant : que les Iroquois ont dans le fond plus d'eſtime, & même plus d'inclination pour notre Nation, que pour les Anglois ; mais que l'intérêt de leur commerce, ou plûtôt le credit, que le commerce leur donne, les retiendroit toujours dans l'Alliance de ceux-ci : que l'union du Clergé avec le Gouverneur Général & l'Intendant, étoit l'unique moyen de maintenir l'ordre & la tranquillité dans le Pays : qu'il ſeroit à ſouhaiter que les Eccleſiaſtiques & les Religieux fuſſent par tout auſſi Gens de bien, & auſſi édifians, qu'ils l'étoient en Canada ; mais qu'ils y étoient trop peu à leur aiſe, & qu'ils n'avoient pas de quoi ſe ſoûtenir : que les Poſtes éloignés, & en particulier celui de Catarocouy étoient hors de portée d'être ſecourus à tems, & que ſon avis étoit toujours qu'on avoit fort mal fait de les établir : que ceux, à qui la garde en étoit confiée, ſe voyoient ſouvent contraints d'entrer dans les intérêts des Sauvages, ce qui nous attiroit ſans ceſſe des affaires de la part des Iroquois, & ſouvent le mépris de nos Alliés, qui ne pouvant pas toujours être ſecourus à propos, nous faiſoient par reſſentiment plus de mal, que nos Ennemis mêmes : qu'on auroit beaucoup mieux fait de ne pas entrer dans les querelles de ces Peuples, & de les laiſſer venir chez nous, pour y chercher leurs beſoins, que de les prévenir, comme on continuoit de faire, en leur portant nos marchandiſes, au riſque d'être pillés en chemin ; ſans parler du libertinage affreux, où la Jeuneſſe ſe livre dans ces voyages : que les Anglois de Baſton & de la Nouvelle York avoient promis aux Iroquois & à leurs Alliés la deſtruction entiere de la Colonie Françoiſe : que l'Acadie en particulier étoit toujours ſur le point de tomber entre leurs mains, n'y ayant pas dans cette Province un ſeul Fort, capable de réſiſtance, & les Habitations y étant encore plus diſperſées, que ſur le Fleuve S. Laurent ; qu'il convenoit de fortifier le Port de la Héve, afin d'y mettre les Vaiſſeaux en ſûreté ; que ce Poſte étoit infiniment plus avantageux, que le Port Royal, d'où il n'eſt pas

pas aiſé de ſortir pour défendre la Côte, & qui eſt trop éloigné de l'Iſle de Cap Breton, de celle de Terre-Neuve, & du grand Banc : que toutes les Côtes apartenantes à la France étoient très-poiſſonneuſes, & que la Pêche étoit bien plus capable d'établir le Pays, & de l'enrichir, que le Caſtor & l'Eau-de-vie, qui juſques-là avoient preſqu'uniquement occupé les Colons : que le ſeul moyen de finir la guerre en Canada étoit de ſe ſaiſir de Manhatte, & qu'on le pouvoit faire avec ſix Fregates & douze-cent Hommes de débarquement : que huit-cent Hommes des Troupes & les Milices du Pays ſe rendroient aiſément Maîtres d'Orange, & que Perſonne n'étoit plus capable de faire réuſſir cette Entrepriſe, que le Chevalier de Callieres ; mais qu'après la priſe de la Capitale, il falloit la brûler, & ruiner le Pays juſqu'à Orange : que par le moyen de ce Poſte, où il ſeroit facile de ſe maintenir, on romproit toute communication entre les Anglois & les Iroquois, on forceroit ceux-ci d'avoir recours à nous, & on empêcheroit nos Alliés de prendre avec eux des liaiſons préjudiciables à notre ſûreté : enfin que le Fort d'Orange nous ſerviroit à tenir en reſpect toute la Côte de la Nouvelle Angleterre, qui étoit très-peuplée & ſans défenſe. 1689.

Tout étoit très-bien penſé dans ce Mémoire, & à peu de choſes près, au ſujet dequoi il y avoit dans la Colonie quelque diverſité de ſentiment ; il auroit été très-avantageux à la Nouvelle France qu'on y eût eu plus d'égard. Mais l'attention de la Cour étoit toute entiere à des objets plus intéreſſans, parce qu'ils étoient plus proches. Le Roy & ſon Miniſtre ne purent diſconvenir de l'utilité de la conquête de la Nouvelle York ; mais on croyoit avoir beſoin ailleurs de toutes les forces du Royaume ; & la diligence, que demandoit une pareille expédition, n'étoit pas auſſi facile, qu'on ſe l'imaginoit en Canada. Ainſi on laiſſa encore paſſer la ſaiſon propre pour envoyer des Vaiſſeaux & des Troupes.

Le Roy veut qu'on ſe tienne ſur la défenſive.

M. de Seignelay manda donc au Comte de Frontenac & à M. de Champigny que les grands efforts, que Sa Majeſté étoit obligée de faire pour tenir tête à toutes les Puiſſances de l'Europe, réunies contre la France, ne lui permettoient pas d'envoyer en Amérique les nouveaux ſecours, qu'ils demandoient, ni de penſer à aucune Entrepriſe de ce côté-là : qu'une forte défenſive lui paroiſſoit pour le tems préſent plus convenable à ſon Service, & à la ſûreté de la Colonie du

1689. Canada : qu'il étoit ſurtout néceſſaire de réunir les Habitans dans des Bourgades aiſées à garder & à fortifier contre les Sauvages : enfin que le Comte de Frontenac pouvoit ſe ſervir utilement du credit, qu'il s'étoit acquis dans l'eſprit des Iroquois, & de la conjoncture du retour de leurs Compatriotes, qu'il avoit ramenés de France, pour faire avec eux une paix ſolide & honorable.

On voit par cette Lettre, que tandis qu'en Canada on ne pouvoit comprendre que la Cour dût trouver de la difficulté à faire un petit effort pour chaſſer les Anglois de la Nouvelle York ; on s'étonnoit toujours dans le Conſeil du Roy que les Habitans de la Nouvelle France refuſaſſent de changer leurs Habitations de place, & de ſuivre dans leur arrangement un ſyſtême, que l'on croyoit la choſe du monde la plus facile, & d'une néceſſité abſoluë pour leur conſervation. Les uns ne voyoient rien de plus important à l'Etat, que de délivrer leur Colonie du fâcheux voiſinage des Anglois. Les autres jugeant du Canada par les Provinces du Royaume, ne pouvoient ſe perſuader qu'il pût ſe rencontrer un obſtacle aux changemens, qu'ils propoſoient ; c'eſt ainſi que ce qui nous intéreſſe de près nous paroît ſeul néceſſaire, & que ce que nous voyons pratiquer ſous nos yeux, nous ſemble pratiquable par tout.

Il eſt pourtant vrai que ce que l'on exigeoit des Habitans du Canada étoit beaucoup moins aiſé à exécuter, que ne paroiſſoit au Miniſtre ce qu'on lui demandoit : que le projet de la défenſive, à quoi le Conſeil du Roy vouloit qu'on ſe bornât, ne l'étoit pas davantage, & qu'il en coûta plus pour repouſſer les efforts des Anglois & des Iroquois, qu'il n'en auroit coûté pour mettre une bonne fois les Premiers hors d'état de nous inquietter, & les autres dans la néceſſité de demeurer tranquilles dans leurs Cantons. C'eſt dequoi on pourra ſe convaincre par la ſuite de cette Hiſtoire.

M. de Frontenac travaille à gagner les Iroquois.

Le Comte de Frontenac étoit auſſi revenu en Amérique perſuadé qu'après la conquête de la Nouvelle York, ce qu'il pouvoit faire de plus avantageux pour la Colonie Françoiſe, dont il reprenoit le Gouvernement, étoit de regagner les Iroquois ; plein de confiance qu'il y réuſſiroit, il fondoit principalement ſon eſperance ſur ce que cette Nation lui avoit donné pendant ſon premier ſejour dans ce Pays, de grandes marques d'eſtime & d'attachement à ſa Perſonne, & il ne doutoit

point qu'en ſe remontrant à eux avec un grand nombre de leurs Chefs, dont il venoit de briſer les fers, ils ne repriſſent d'abord leur premiers ſentimens à ſon égard. 1689.

Il étoit du moins fort aſſûré d'avoir mis dans ſes intérêts un brave Capitaine Goyogouin, nommé Oureouharé, le plus accrédité de tous ceux, qu'il avoit ramenés de France, & qu'il avoit fort careſſé pendant le voyage. Il le mena avec lui à Montreal, où ayant trouvé un Ambaſſadeur Iroquois, appellé Gagniegaton, qui étoit venu faire à M. de Dénonville des propoſitions fort inſolentes, Oureouharé lui conſeilla de renvoyer avec lui quatre des Compagnons de ſes chaînes, pour avertir les Cantons du retour de tous leurs Chefs.

Le Comte ſuivit ce conſeil ; Oureouharé recommanda à ces Députés de ne rien négliger pour engager les Cantons à envoyer une Ambaſſade à leur ancien Pere, en leur repreſentant qu'ils ne pouvoient ſe diſpenſer de le féliciter ſur ſon heureux retour, & de le remercier des bontés, qu'il avoit euës pour leurs Freres. Il les chargea encore d'aſſûrer la Nation qu'ils retrouveroient dans ce Général ce qu'ils y avoient déja trouvé par le paſſé, c'eſt-à-dire, beaucoup d'eſtime & de tendreſſe ; & de déclarer en particulier à ſon Canton, qu'il ne retourneroit point chez eux, ſi on ne venoit le redemander à Ononthio, dont il étoit réſolu de ne ſe point éloigner ſans ſon conſentement.

Réponſe des Cantons à ſes propoſitions. 1690.

Les Députés partirent avec Gagniegaton, & s'acquitterent parfaitement de leur Commiſſion. A leur arrivée les Cantons s'aſſemblerent, & envoyerent leur réponſe par le même Ambaſſadeur, qui arriva à Montreal le neuviéme de Mars 1690. Il n'y rencontra, ni M. de Frontenac, ni Oureouharé, qui étoient retournés à Quebec, & il ſe paſſa quelques jours, ſans que le Chevalier de Callieres pût rien tirer de lui, ni de ceux, qui l'accompagnoient. Ils ſe laiſſerent néanmoins gagner à la fin par les bonnes manieres de ce Gouverneur, & lui préſenterent ſix Colliers. Le premier marquoit le ſujet de leur retardement, cauſé, diſoient-ils, par l'arrivée des Outaouais dans le Canton de Tſonnonthouan. C'étoit le commencement d'ûne négociation entamée entre nos Alliés Occidentaux, & les Iroquois, à l'occaſion, que je dirai tout-à-l'heure. On y étoit convenu de ſe trouver au mois de Juin à un endroit marqué ; & Gagniegaton, en expliquant ce Collier,

1690. ajoûta que c'étoit ainſi qu'il falloit faire les choſes, quand on vouloit traiter de la paix, ſans s'en raporter à des Etrangers. Il vouloit donner à entendre que le Gouverneur Général auroit dû ſe rendre en Perſonne à Onnontagué, ou en quelqu'autre lieu, dont on ſeroit convenu, pour y parler d'accommodement, ainſi qu'on l'en avoit prié il y avoit lontems.

Le ſecond Collier témoignoit la joye, qu'avoient eu les Flamands, c'eſt-à-dire, les Hollandois, Habitans d'Orange, & les Iroquois du retour d'Oureouharé, qu'il qualifioit de Chef Général de la Nation Iroquoiſe; ce qui faiſoit connoître le concert & la bonne intelligence, qui regnoient entre les Cantons, & la Nouvelle York.

Par le troiſiéme, le Canton d'Onnontagué demandoit au nom de tous les autres le prompt retour de tous les Iroquois revenus de France, afin qu'on pût prendre avec eux les meſures convenables à la ſituation des affaires. L'Ambaſſadeur ajoûta qu'on avoit réuni à Onnontagué tous les Priſonniers François, qui étoient diſperſés dans les autres Cantons, & qu'on n'en diſpoſeroit, que ſur le raport & de l'avis d'Oureouharé.

Le quatriéme & le cinquiéme parloient des ravages faits dans le Canton de Tſonnonthouan par M. de Dénonville, de la trahiſon de Catarocouy, de l'abandonnement de ce Poſte, & diſoit que quand tout le mal ſeroit réparé, & que les chemins ſeroient libres & ſûrs, Teganiſſorens iroit traiter de la paix avec Ononthio.

Par le ſixiéme, Gagniegaton donnoit avis que dès le mois d'Octobre précédent un Parti d'Iroquois étoit en campagne; mais qu'il ne devoit entrer en action, qu'à la fonte des neiges, & que s'il faiſoit des Priſonniers, on auroit ſoin de les » bien traiter. » Uſez-en de même, continua-t'il, ſi vous pre» nez quelques-uns des nôtres. J'avois huit Priſonniers de la » défaite de la Chine, j'en ai mangé quatre, j'ai donné la vie » aux autres. Vous avez été plus cruels que moi; car vous avez » fuſillé douze Tſonnonthouans: vous auriez bien dû en épar» gner au moins un ou deux; c'eſt en repreſaille de cette exé» cution, que j'ai mangé quatre des vôtres.

M. de Frontenac refuſe de donner audience à leurs Députés.

M. de Callieres lui demanda ſi le P. Milet vivoit encore? il répondit qu'il étoit en parfaite ſanté, & qu'il étoit parti depuis huit jours pour s'en retourner dans la Colonie; ce qui ne

1690.

ſe trouva point vrai. Le Gouverneur lui demanda encore pourquoi les Agniers étoient venus faire des hoſtilités contre nous ? la réponſe fut que les Mahingans ayant levé un Parti de guerre de quatre-vint-dix Hommes, avoient engagé quelques Agniers & quelques Onneyouths à les accompagner, qu'on avoit couru après les Agniers pour les rappeller ; mais qu'on s'y étoit apparemment pris trop tard.

M. de Callieres ne pouvant rien tirer de plus de ces Députés, les envoya au Gouverneur Général ; mais le Comte de Frontenac refuſa de leur donner audience, par la raiſon, qu'ils avoient à leur tête un Homme, dont l'inſolence l'avoit choqué. Il reçut néanmoins aſſez bien ceux de ſa ſuite ; mais il ne traita avec eux, que par l'entremiſe d'Oureouharé, qui parut même toujours agir en ſon propre nom. Dès que les Rivieres furent naviguables, le Général leur fit dire qu'ils pouvoient s'en retourner, & Oureouharé leur remit huit Colliers, qu'il leur expliqua de maniere à leur faire comprendre que le Comte de Frontenac n'y entroit pour rien.

Réponſe, que fait Oureouharé.

Ils portoient en ſubſtance qu'il prioit les Cantons d'eſſuyer leurs larmes, & d'oublier le paſſé : qu'il aprenoit avec plaiſir la parole, qu'avoient donnée les Outaouais, de rendre aux Tſonnonthouans tous les Priſonniers, qu'ils avoient fait ſur eux : qu'il étoit encore plus charmé de la réſolution, qu'avoient priſe ſes Freres de ſauver la vie aux François, qui tomberoient entre leurs mains, & qu'Ononthio lui avoit promis d'en uſer de même de ſon côté, juſqu'à ce qu'il eût reçu la réponſe des cinq Cantons aux propoſitions, qu'il leur avoit faites : que quant à ce qui le regardoit lui-même en particulier, il les remercioit de l'empreſſement, qu'ils avoient témoigné d'abord pour le revoir ; mais qu'ils ſembloient avoir bientôt laiſſé ralentir ce zéle & cette affection, puiſqu'ils n'avoient point encore envoyé de Chef pour le venir chercher, comme il les en avoit prié : qu'il les conjuroit de lui faire au plûtôt cet honneur, & que ce qui l'obligeoit à leur faire cette priere, c'eſt qu'il ſouhaitoit qu'ils fuſſent témoins de la bonne volonté de leur Pere Ononthio pour toute la Nation, & des bons traitemens, que lui & ſes Neveux en recevoient tous les jours. Enfin que c'étoit à ſa priere, que leur Pere faiſoit accompagner les Députés par un de ſes premiers Officiers, pour les exhorter à ne point écouter les Flamands, qui leur avoient renverſé l'eſprit ; à ne point ſe mêler des affaires, que

1690. ceux d'Orange & de Manhatte avoient avec lui, & à ne prendre aucun ombrage de ce qu'il pourroit faire pour châtier leurs Voiſins d'avoir ſecoué le joug de leur Roy legitime, dont le Roy de France avoit pris les intérêts : qu'il vouloit bien qu'ils ſçuſſent que lui Oureouharé regardoit tous les François comme ſes Freres : qu'il ne vouloit plus ſe ſéparer de ſon Pere Ononthio : qu'il ne retourneroit point dans ſon Canton, quoiqu'il fût en pleine liberté de le faire, s'ils ne venoient le chercher de la maniere, qu'il leur avoit marquée : qu'au reſte ils pouvoient aller en toute ſûreté à Montreal, & qu'il ſe tenoit bien aſſûré de n'être point déſavoué de la parole, qu'il leur donnoit, qu'on n'abuſeroit point de leur confiance.

Ce qui le faiſoit prendre ſur un ton ſi haut au Comte de Frontenac.

L'Officier, qui accompagna les Députés Iroquois, fut le Chevalier d'EAU, Capitaine Reformé. Le Comte de Frontenac avoit jugé à propos de l'envoyer à Onnontagué, pour témoigner une confiance particuliere à ce Canton, qu'il ménageoit toujours plus que les autres, & pour être mieux inſtruit de ce qui s'y paſſoit. Il ſçavoit d'ailleurs qu'il pouvoit compter ſur Garakonthié & ſur Teganiſſorens, Amis déclarés des François ; mais la priſe de Corlar, dont il venoit d'apprendre la nouvelle, & le retour de ceux, qui avoient fait cette conquête, dont nous parlerons en ſon lieu, étoit ſurtout ce qui le lui faiſoit prendre ſur un ton ſi haut avec les Iroquois, & certainement il ſe comporta en cette occaſion à l'égard de ces Sauvages avec une dextérité & une nobleſſe, qui leur fit beaucoup rabattre de leur fierté.

Les Outaouais traitent avec les Iroquois ſans la participation des François.

Il étoit néanmoins fort inquiet ſur la négociation des Outaouais avec les Iroquois, dont Gagniegaton avoit parlé au Chevalier de Callieres : voici de quoi il s'agiſſoit. Nous avons vû plus d'une fois le penchant ſecret, qui portoit nos Alliés du Nord & de l'Oueſt à lier commerce avec les Anglois par l'entremiſe des Cantons ; penchant, qui n'avoit pourtant d'autre principe, que l'intétêt, les Anglois donnant leurs marchandiſes à beaucoup meilleur prix que nous. M. de Dénonville, en les engageant dans la guerre contre les Tſonnonthouans, avoit eu principalement en vûë de rompre cette liaiſon, & de rendre toutes ces Nations irréconciliables avec les Iroquois ; mais on s'aperçut bientôt qu'il n'y avoit pas réuſſi.

Ce qui les y engage.

Le peu de vigueur, que nous avions fait paroître dans cette Expédition ; le peu de fruit, que nous avions tiré du petit avantage, que nous y avons eu ; la ruine & l'abandon du

Fort de Niagara, dont elles avoient vivement ſollicité l'Etabliſſement; les irruptions fréquentes des Iroquois dans la Colonie; & plus que tout cela les démarches peu honorables, qu'on avoit faites pour obtenir la paix de cette Nation; les hauteurs, qu'on en ſouffroit depuis lontems; & l'inaction, où l'on demeuroit, malgré ſes nouvelles hoſtilités, leur avoient fait reprendre leur premier projet de ſe reconcilier avec un Peuple, dont ils avoient véritablement peu à eſperer, mais beaucoup à craindre. 1690.

A la vérité la ſageſſe & la fermeté du Sieur de la Durantaye, qui commandoit toujours à Michillimakinac, & le zéle, avec lequel il fut ſecondé par les Miſſionnaires, avoient lontems ſuſpendu l'effet de cette réſolution; mais on étoit toujours dans la crainte que ces Barbares ne nous échapaſſent. Notre malheur voulut que pluſieurs d'entr'eux ſe trouverent à Montreal dans le tems du ſaccagement de la Chine, arrivé preſque ſous les yeux du Gouverneur Général, & tandis que, contre leur avis, il ſe laiſſoit endormir par de fauſſes apparences de paix; car ils en raporterent chez eux une forte perſuaſion que nous étions ſur le point de ſuccomber tout-à-fait ſous les efforts de nos Ennemis, & une joye ſecrete de ſe voir par notre foibleſſe en liberté de ſonger à leurs intérêts. A quoi il faut ajoûter les impreſſions fâcheuſes, qui étoient reſtées dans l'eſprit de pluſieurs depuis la trahiſon, que le Rat, qui en étoit l'Auteur, avoit miſe ſur le compte du Marquis de Dénonville.

Les Outaouais ſe crurent même en droit de ne rien communiquer de leur deſſein à aucun François; ils ſuppoſerent que Perſonne ne devoit trouver mauvais qu'ils priſſent leurs meſures pour ne pas reſter ſeuls expoſés à la fureur des Iroquois, & ils ne délibererent pas lontems ſur la maniere, dont ils devoient ſe conduire dans une conjoncture ſi délicate. Ils commencerent par renvoyer aux Tſonnonthouans tous les Priſonniers, qu'ils avoient faits ſur eux, puis il convinrent d'un rendez-vous pour le mois de Juin ſuivant; & tel étoit le ſujet de la négociation, qui cauſoit de ſi grandes & de ſi juſtes inquétudes à M. de Frontenac, & dont Gagniegaton avoit fait un myſtére au Gouverneur de Montreal.

Par bonheur M. de la Durantaye & les Miſſionnaires toujours attentifs aux moindres mouvemens de ces Sauvages, furent informés de ce qui ſe tramoit, & l'affaire leur parut aſſez importante, pour inſtruire le Gouverneur Général de tout ce

Diligence de M. de la Durantaye & des Miſſionnaires à ce ſujet.

1690. qu'ils avoient découvert. La choſe n'étoit pourtant pas aiſée, parce qu'on étoit déja bien avant dans l'hyver ; mais le Commandant fut aſſez heureux pour trouver un Homme, qui voulut bien entreprendre un voïage de quatre-cent lieuës, malgré la rigueur de la ſaiſon, & la difficulté des chemins. Ce fut le Sieur Joliet, lequel arriva à Quebec ſur la fin de Décembre de l'année 1689. Il remit au Comte de Frontenac une Lettre du P. de Carheil, que ce Miſſionnaire avoit ſans doute concertée avec M. de la Durantaye, dont il étoit ami, & voici ce qui regardoit principalement le ſujet du voyage de Joliet.

Lettre du P. Carheil à M. de Frontenac.

„ Nous voici enfin reduits en l'état, où j'ai toujours cru que
„ l'eſperance de la paix nous devoit reduire : je ne l'ai jamais
„ eſtimé poſſible, & j'ai penſé ſur cela comme tous ceux, qui
„ connoiſſent l'Onnontagué, le plus fourbe de tous les Iro-
„ quois. Quelque peine, que nous ayons euë à ſoûtenir juſ-
„ qu'au tems marqué par l'Aſſemblée, l'eſprit de nos Sauvages,
„ déſeſpérés des négociations d'une paix, qu'ils ſçavoient être
„ mandiée, & qu'ils ne pouvoient regarder que comme une
„ preuve de notre foibleſſe, nous étions heureuſement venus à
„ bout de les retenir dans le devoir juſqu'à ce terme ; mais lorſ-
„ que s'étant rendus à Montreal pour cette Aſſemblée, ils y ont
„ été les témoins oculaires du triomphe des Iroquois, & qu'ils
„ ont vû que les promeſſes magnifiques, dont on les avoit amu-
„ ſés, aboutiſſoient à la déſolation de nos Côtes, & à la conſ-
„ ternation générale de la Colonie, ils ont cru n'avoir plus d'au-
„ tre parti à prendre, que de s'accommoder avec un Ennemi,
„ contre lequel nous n'étions plus en état de les défendre, &
„ des mains de qui ils ſouhaitoient paſſionnément de retirer leurs
„ Freres.

„ Nous eumes encore le bonheur de les empêcher d'exécuter
„ cette réſolution, & ils ſe laiſſerent même perſuader de con-
„ tinuer la guerre avec nous ; mais au lieu de la faire cette guer-
„ re, on reprit les négociations, pendant leſquelles les Iroquois
„ ont eu ſur eux & ſur nous de grands avantages. Enfin nos
„ derniers déſaſtres leur ont fait conclurre unanimement d'en-
„ voyer d'abord aux Tſonnonthouans, puis aux autres Can-
„ tons, des Ambaſſadeurs, chargés de faire avec toute la Na-
„ tion Iroquoiſe une alliance perpétuelle. Le Huron eſt bien
„ autant, & peut-être même plus que l'Outaouais, de ce com-
„ plot ; mais plus politique, il ſe ménage encore, & n'a point

parlé

parlé juſqu'ici avec autant d'ouverture & de hauteur. Solli- « 1690.
cité par ſon Allié de ſe joindre à lui, il s'eſt contenté de ré- «
pondre qu'il étoit trop Enfant (*a*) pour ſe mêler dans une af- «
faire de cette nature, & pour s'y oppoſer ; qu'il laiſſoit faire ſes «
Freres, qu'il croyoit avoir plus d'eſprit que lui, & qui ré- «
pondroient des ſuites. Un reſte d'incertitude ſur l'événement le «
tient dans cette reſerve. «

Quant aux Outaouais, ce qui les a engagés à ſe preſſer de «
faire partir leurs Ambaſſadeurs, c'eſt la crainte qu'il ne leur «
vînt un ordre de votre part de faire quelque hoſtilité contre «
les Iroquois ; & c'eſt à quoi il ne faut plus penſer ; il eſt trop «
tard. Il le falloit faire, lorſqu'ils étoient encore à Montreal «
après la déſolation de la Chine : ils le ſouhaitoient même ; «
mais à préſent que leurs Ambaſſadeurs ſont partis, il ne faut «
plus compter ſur eux pour la guerre. Ils ont comblé d'hon- «
neurs les Priſonniers Iroquois, en les renvoyant ; & comme «
nous nous oppoſions à ce renvoy, en leur remontrant le mé- «
contentement, qu'en auroit leur Pere Ononthio, ils nous ré- «
pondirent qu'ils n'avoient que trop compté juſqu'ici ſur ſa pro- «
tection. «

(*b*) *Nous nous étions figurés les François*, ajoûterent-ils, *comme des Guerriers ; mais l'expérience nous a fait connoître qu'ils le ſont beaucoup moins que les Iroquois. Nous ne nous étonnons plus qu'ils ayent été ſi lontems, ſans rien entreprendre ; c'eſt le ſentiment de leur propre foibleſſe, qui les retenoit. Après avoir vû avec quelle lâcheté ils ſe ſont laiſſés maſſacrer dans l'Iſle de Montreal, il nous eſt évident que nous ne devons plus en attendre aucun ſecours, leur protection nous eſt devenuë non-ſeulement inutile, mais nuiſible même par les engagemens, où elle nous a jettés mal-à-propos. Leur foibleſſe & leur défaut de courage ont encore paru d'une maniere bien ſenſible à Tſonnonthouan, où ſurpris de la réſiſtance de l'Ennemi, ils ſe ſont bornés à faire la guerre aux Bleds & aux Ecorces* (*c*), *& depuis ce tems-là ils n'ont plus rien oſé faire, que mandier la paix par toute ſorte de baſſeſſes : ils n'ont pas même le courage de ſe défendre, lorſqu'ils ſont attaqués, & contre toutes les expériences les plus capables de les détromper, ils s'opiniâtrent à eſperer un accommodement, ai-*

(*a*) C'eſt-à-dire, en trop petit nombre.

(*b*) Je fais parler ici directement les Outaouais, pour éviter un peu de confuſion, qui ſe trouve dans cet endroit de la Lettre du P. de Carheil ; mais à cela près je n'ai rien changé aux termes de ce Miſſionnaire.

(*c*) En briſant les Canots d'écorce des Tſonnonthouans.

1690. *mant mieux ſouffrir les hauteurs d'un Ennemi inſolent, que de retourner au combat. Leur alliance ne nous a pas fait moins de tort pour le commerce, que pour la guerre; elle nous a privé de la Traite avec les Anglois, beaucoup plus avantageuſe qu'avec eux, & cela contre toutes les Loix de la protection, qui conſiſtent à maintenir la liberté du commerce; outre qu'on laiſſe tomber ſur nous tout le poids de la guerre, tandis que nos prétendus Protecteurs, par une conduite pleine de duplicité, cherchent à ſe mettre à couvert par un Traité honteux. En un mot quiconque ſera inſtruit de notre ſituation préſente, nous prendra plûtôt pour les Protecteurs des François, que pour un Peuple, qui en eſt protegé.*

Il n'eſt point douteux que les Outaouais ne parlaſſent ainſi à l'inſtigation des Hurons, & que ce diſcours ne leur eût été ſuggeré par le Rat, que nous avons vû ſe donner tant de mouvemens pour rompre toutes les meſures de M. de Dénonville au ſujet de la paix, que ce Général vouloit faire avec les Iroquois. On fut même bientôt inſtruit que ces mêmes Hurons, qui ne vouloient paroître en rien, étoient l'ame de toute cette intrigue, dans laquelle ils ſe ſervoient des Outaouais, que leur groſſiereté naturelle ne permettoit pas de rien ménager, ni de meſurer leurs termes.

Effet, qu'elle produiſit ſur ce Général.

Quoiqu'il en ſoit, la Lettre du P. de Carheil ne déplut pas au Comte de Frontenac. Ce Général n'étoit pas difficile à perſuader que le mal étoit grand, & ſaiſiſſoit aſſez volontiers les occaſions de blâmer ce qui s'étoit fait avant lui. D'ailleurs il croyoit voir dans tout ce qui arrivoit de fâcheux une ſuite de l'abandonnement du Fort de Catarocouy. Il eſt pourtant vrai de dire, qu'une partie des reproches des Outaouais tomboient un peu ſur lui, & que ſon Prédéceſſeur avoit penſé auſſi bien que lui, & avant lui, que pour reparer tout le mal, pour humilier les Iroquois, & pour mettre tous les autres Peuples de ce Continent à la raiſon, il n'y avoit point de moyen plus ſûr, que de chaſſer les Anglois de la Nouvelle York. Il faut cependant avouer qu'au défaut de cette Entrepriſe, qu'on ne le mit pas en état d'exécuter, M. de Frontenac pouſſa ſi bien les Anglois de toutes parts, qu'il déſabuſa les Sauvages de l'opinion, où ils étoient, que nous n'oſions paroître en Campagne devant nos Ennemis.

Mais avant que de raconter par quelle voye il y réuſſit, il eſt à propos de reprendre la ſuite des aventures de M. de la Sale,

dont on avoit enfin reçu des nouvelles ſur la fin de l'année 1688. dans le tems, qu'on déſeſperoit preſque d'en aprendre, & qu'on paroiſſoit avoir tout-à-fait renoncé en France & en Canada à l'Etabliſſement de *la Louyſiane*. C'eſt le nom, que M. de la Sale avoit donné au pays, qu'arroſe le Miciſſipi au deſſous de la Riviere des Illinois, & qu'il a conſervé juſqu'à préſent. 1690.

PARTICULARITE'S DE LA VIE ET DE LA MORT DE QUELQUES SAUVAGES CHRE'TIENS.

J'Ai cru ne pouvoir mieux finir ce Volume, qu'en faiſant connoître à ceux, qui s'intéreſſent ſincerement au triomphe de la Religion, juſqu'à quel dégré de ſainteté la Grace peut, dans le centre même de la Barbarie, élever les Ames, qui lui ſont fidéles. Je n'en choiſirai qu'un petit nombre; mais il ſuffira pour déſabuſer ceux de mes Lecteurs, qui ſont de bonne foi, & qui ſe ſont laiſſés un peu trop aiſément prévenir contre ces Miſſions Sauvages; pour confondre les Pécheurs, qui n'ont pas le courage de rompre des chaînes, dont ils rougiſſent, s'ils ont encore quelque principe de Religion; & pour faire chanter aux véritables Fidéles les miſericordes du Seigneur.

I.

CATHERINE TEGAHKOUITA, VIERGE IROQUOISE.

LA Nouvelle France a eu ſes Apôtres & ſes Martyrs, & a donné à l'Egliſe des Saints dans tous les Etats; & je ne crains point de dire que les uns & les autres auroient fait honneur aux premiers ſiécles du Chriſtianiſme. J'en ai fait connoître pluſieurs, autant que me l'a permis la ſuite de cette Hiſtoire. On a donné au Public la vie de quelques-uns; mais Dieu, qui en a tiré ſa gloire pendant leur vie par les grandes choſes, qu'il a faites par eux; par l'éclat, que leur ſainteté a jetté dans ce vaſte Continent; par le courage, qu'il leur a inſpiré, pour fonder avec des travaux immenſes une nouvelle Chrétienté au milieu de la plus affreuſe Barbarie,

& pour la cimenter de leur ſang, n'en a choiſi aucun pour déployer ſur leurs tombeaux toutes les richeſſes de ſa puiſſance & de ſa miſericorde ; & il a fait cet honneur à une jeune Néophyte, preſqu'inconnuë à tout le Pays pendant ſa vie. Elle eſt depuis plus de ſoixante ans univerſellement regardée comme la Protectrice du Canada, & il n'a pas été poſſible de s'oppoſer à une eſpéce de culte, qu'on lui rend publiquement.

Catherine Tegahkouita.

Cette ſainte Fille, ſi célébre ſous le nom de Catherine Tegahkouita, nâquit en 1656. à *Gandahouagué*, Bourgade du Canton d'Agnier, d'un Iroquois idolâtre, & d'une Algonquine Chrétienne. Elle perdit ſa Mere à l'âge de quatre ans ; elle étoit encore fort jeune, quand ſon Pere mourut ; & elle reſta ſous la conduite d'une de ſes Tantes, & au pouvoir d'un Oncle, qui avoit la principale autorité dans ſon Village. La petite vérole, qu'elle avoit euë dans ſon enfance, lui ayant affoibli la vûë, elle fut lontems comme réduite à demeurer dans le coin d'une Cabanne, parce que ſes yeux ne pouvoient pas ſupporter la lumiere ; & cette retraite fut la premiere ſource de ſon bonheur. Ce qu'elle faiſoit d'abord par néceſſité, elle continua de le faire par goût, & par-là elle évita tout ce qui auroit pu lui faire perdre cette pureté de mœurs, ſi difficile à conſerver parmi une Jeuneſſe idolâtre, & alors très-diſſoluë.

Dès qu'elle ſe vit en état d'agir, elle ſe chargea de preſque toute la fatigue du ménage ; ce qui la garantit encore de deux écueils bien funeſtes à la plûpart des Filles Sauvages, je veux dire, les converſations particulieres, & l'oiſiveté. Ses Parens voulurent néanmoins qu'elle uſât des parures ordinaires aux jeunes Perſonnes de ſon ſexe, & quoiqu'elle le fît par pure complaiſance, & avec toute la repugnance poſſible, elle en eut beaucoup de ſcrupule, lorſqu'à la faveur des lumieres de la Foi, elle eut connu combien il eſt dangereux de vouloir plaire aux Hommes.

La premiere connoiſſance, qu'elle eut du Chriſtianiſme, lui fut donnée par des Miſſionnaires, qui furent envoyés aux Iroquois après l'Expédition de M. de Tracy. Ils paſſerent, chemin faiſant, par la Bourgade, où elle demeuroit, & furent reçus dans ſa Cabanne. On la chargea d'avoir ſoin d'eux, & elle s'en acquita d'une maniere, qui les ſurprit. Elle avoit été elle-même frapée à leur vûë d'un mouvement, qui fit naître en ſon cœur des ſentimens, qu'elle regarda depuis comme les premieres étincelles du feu céleſte, dont elle fut

Catherine Tegahkouita.

dans la ſuite ſi fort embraſée. La ferveur & le recueillement de ces Religieux dans leurs Prieres lui inſpirerent le déſir de prier avec eux, & elle s'en ouvrit à eux-mêmes. Ils comprirent beaucoup plus qu'elle ne leur diſoit; ils l'inſtruiſirent des vérités Chrétiennes, autant que le peu de ſejour, qu'ils firent dans cette Bourgade, le leur permit, & ils la quitterent avec un regret, qui fut bien réciproque de ſa part.

Quelque tems après on lui propoſa un Etabliſſement; elle y témoigna une grande oppoſition, & on n'inſiſta point; mais on revint bientôt à la charge, & pour s'épargner la peine de vaincre ſes réſiſtances, on l'engagea, ſans lui rien dire, avec un jeune Homme, qui ſur le champ alla dans ſa Cabanne, & s'aſſit à côté d'elle. Il ne falloit de ſa part, pour ratifier le mariage, que reſter auprès de l'Epoux, qu'on lui avoit choiſi, car tel eſt l'uſage parmi ces Peuples; mais elle ſortit bruſquement de la Cabanne, & proteſta qu'elle n'y rentreroit point, qu'il ne fût déhors. Ce procédé lui attira bien des mauvais traitemens, qu'elle ſouffrit avec une patience inaltérable. Elle fut plus ſenſible aux reproches, qu'on lui fit de n'avoir point de naturel pour ſes Parens, de haïr ſa Nation, & de donner toute ſon affection à celle, dont étoit ſa Mere; mais rien ne fut capable de vaincre ſa répugnance pour l'Etat de vie, dans lequel on vouloit l'engager.

Sur ces entrefaites le P. Jacques de Lamberville arriva à Gandehouhagué, & reçut ordre d'y établir une Miſſion: Tegahkouita ſentit alors ſe reveiller dans ſon cœur ſes premiers déſirs d'être Chrétienne; mais elle fut quelque tems encore ſans en parler, ſoit pour ménagement pour ſon Oncle, qui ne goûtoit pas notre Religion, ſoit par pure timidité. Il ſe préſenta enfin une occaſion de ſe déclarer, & elle ne la manqua point. Une playe, qui lui étoit ſurvenuë à un pied, la retenoit chez elle, tandis que toutes les Femmes étoient occupées à la recolte du Maïz: le P. de Lamberville obligé d'interrompre ſes Inſtructions publiques, où Perſonne ne pouvoit ſe trouver, prit ce tems-là pour viſiter les Cabannes, & inſtruire ceux, que leur âge, ou leurs infirmités y retenoient, & il entra un jour dans celle, où étoit Tegahkouita.

Cette Fille ne put diſſimuler la joye, que lui cauſoit cette viſite, & ne fit aucune difficulté de s'ouvrir au Pere en préſence de deux, ou trois Femmes, qui lui faiſoient compagnie, ſur le deſſein, où elle étoit d'embraſſer le Chriſtianiſme.

Elle ajoûta qu'elle auroit de grands obſtacles à vaincre pour y réuſſir ; mais que rien ne l'étonnoit. L'action, avec laquelle elle parloit, le courage, qu'elle témoignoit, un certain air modeſte & reſolu tout à la fois, qui paroiſſoit ſur ſon viſage, firent comprendre d'abord au Miſſionnaire que ſa nouvelle Proſélyte ne ſeroit pas une Chrétienne du commun ; auſſi s'attacha-t'il à l'inſtruire de bien des choſes, dont il ne parloit pas à tous ceux, qu'il diſpoſoit au Baptême. Dieu forme ſans doute entre les cœurs, dont il s'eſt ſpécialement reſervé la poſſeſſion, une ſorte de ſympathie toute ſpirituelle, laquelle forme dès cette vie le nœud ſacré, qui doit les unir éternellement dans le ſejour de la gloire. Le P. de Lamberville, que j'ai fort connu, a été un des plus ſaints Miſſionnaires de la Nouvelle France, où il eſt mort, au Sault S. Louis, conſumé de travaux & de pénitences, & pour ainſi dire, entre les bras de la Charité. Il a ſouvent avoué que, dès le premier entretien, qu'il avoit eu avec Tegahkouita, il crut entrevoir que Dieu avoit de grands deſſeins ſur cette Fille : il ne voulut pourtant pas ſe preſſer de lui conferer le Baptême, & il prit à ſon égard toutes les précautions, que l'expérience a fait juger néceſſaires, pour s'aſſûrer des Sauvages, avant que de leur adminiſtrer le Sacrement de la regénération. Catherine Tegahkouita.

Toût l'hyver ſe paſſa dans ces épreuves, & la jeune Catéchuméne de ſon côté employa un tems ſi précieux à ſe rendre digne d'une grace, dont elle comprenoit tout le prix. Les Miſſionnaires, avant que de l'accorder aux Adultes, ont grand ſoin de s'informer ſous main de leur conduite & de leurs mœurs ; le P. de Lamberville interrogea donc tous ceux, qui connoiſſoient Tegahkouita, & fut fort ſurpris de ne rencontrer Perſonne, parmi ceux mêmes, qui avoient fait le plus de peine à cette Fille, qui ne fît ſon éloge. Cela étoit d'autant plus glorieux pour elle, que les Sauvages ſont fort enclins à la médiſance, & naturellement portés à donner un tour malin aux actions les plus innocentes. Le Miſſionnaire ne balança donc plus à lui accorder ce qu'elle demandoit avec les plus vives inſtances ; elle fut baptiſée le jour de Pâques de l'année 1676. & nommée *Catherine*.

La grace du Sacrement reçuë dans un cœur, que ſa droiture & ſon innocence y avoient ſi bien préparée, y produiſit des effets merveilleux. Quelque idée, que le Miſſionnaire eût déja conçuë de la jeune Iroquoiſe, il fut étonné de trouver

Catherine Tegahkouita.

en elle immédiatement après ſon Baptême, non pas une Néophyte, qui eût beſoin d'être affermie dans la Foy, mais une ame remplie des dons du Ciel les plus précieux, & qu'il falloit conduire dans les plus ſublimes voyes de l'eſprit. Dans les commencemens ſa vertu cauſoit de l'admiration à ceux-mêmes, qui étoient les plus éloignés de l'imiter, & ceux, de qui elle dépendoit, lui laiſſerent ſuivre en liberté tous les mouvemens de ſon zéle; mais cela dura peu. L'innocence de ſes mœurs, les précautions, qu'elle prenoit pour éviter tout ce qui la pouvoit tant ſoit peu alterer, & ſurtout ſon extrême réſerve par raport à ce qui étoit capable de donner la moindre atteinte à la pureté, parurent à la Jeuneſſe de ſon Village un reproche de la vie libertine, qu'elle menoit, & pluſieurs attenterent à ſa pudeur, dans la ſeule vûë de ternir l'éclat d'une vertu, qui les éblouiſſoit.

D'autre part, quoiqu'elle n'eût rien relâché de ſes occupations domeſtiques, & qu'on la trouvât toujours diſpoſée à rendre ſervice à tout le monde, ſes Parens trouvoient fort mauvais qu'elle donnât à la Priere tout le tems, qu'elle avoit de reſte, & pour l'obliger à ne pas interrompre les Dimanches & les Fêtes les travaux, que l'Egliſe défend dans ces jours conſacrés au Seigneur, ils les lui faiſoient paſſer ſans manger. Comme ils virent qu'ils ne gagnoient rien par cette voye, ils eurent recours à d'autres plus violentes encore; ils la maltraiterent ſouvent d'une maniere indigne; lorſqu'elle alloit à la Chapelle, ils la faiſoient pourſuivre par de jeunes Gens avec des huées, & à coups de pierre; des Hommes yvres, ou qui feignoient de l'être, couroient ſur elle, comme s'ils en euſſent voulu à ſa vie; mais ſans craindre ces artifices, ni redouter ces violences, elle continua ſes Exercices, comme ſi elle eût joui de la plus parfaite liberté.

Un jour qu'elle étoit dans ſa Cabanne, un jeune Homme y entra bruſquement, la hache à la main, les yeux étincelans, & paroiſſant avoir deſſein de lui caſſer la tête. Elle ne fit paroître à cette vûë aucune émotion, & ſe baiſſa pour recevoir le coup; mais ce Furieux, ſaiſi dans le moment d'une terreur panique, ſe retira avec la même précipitation, que s'il eût été pourſuivi par un Parti de Guerriers. A ces premieres bourraſques ſuccéda une ſorte de perſécution beaucoup plus dangereuſe. La Tante de Catherine étoit une Femme d'un eſprit mal fait, & à qui tout ce que ſa Niéce pouvoit faire

pour

pour la contenter, déplaiſoit par la ſeule raiſon, qu'elle n'y trouvoit rien à reprendre. Il échapa un jour à la vertueuſe Néophyte d'appeller le Mari de cette Femme par ſon nom propre, au lieu de lui donner le nom de Pere, ſelon ſa coûtume ; ſa Tante s'imagina, ou fit ſemblant de croire que cette façon de parler familiere marquoit une liaiſon peu honnête entre l'Oncle & la Niéce, & alla ſur le champ déclarer au P. de Lamberville qu'elle avoit ſurpris Catherine ſollicitant ſon Mari au crime. Le Pere lui promit d'examiner la choſe, & ayant ſçu ce qui avoit fondé une accuſation ſi atroce, il fit à la Délatrice une réprimande, qui la couvrit de confuſion ; mais dont le contrecoup retomba ſur l'innocente Accuſée. Catherine Tegahkouita.

S'il n'y avoit eu en tout cela qu'à ſouffrir, comme rien n'étoit plus ſelon ſon goût, elle n'auroit jamais penſé à changer de ſituation ; mais elle craignit de ne pouvoir pas toujours tenir contre la ſéduction du mauvais exemple, ou de ſe laiſſer vaincre peu à peu par le reſpect humain, qui peut beaucoup ſur l'eſprit des Sauvages. Elle ſongea donc à chercher un aſyle, où ſon innocence & ſa Religion fuſſent à couvert. La Prairie de la Magdeleine, où pluſieurs Iroquois Chrétiens commençoient à s'établir, lui parut très-propre à ce deſſein, & elle conçut un déſir ardent de s'y retirer ; mais l'exécution n'en étoit pas facile.

Son Oncle voyoit avec bien du chagrin le dépeuplement de ſon Canton, & ſe déclaroit ouvertement l'Ennemi de quiconque y contribuoit. Il n'y avoit donc aucune apparence de pouvoir obtenir ſon conſentement, & il n'étoit pas aiſé à Catherine de le quitter malgré lui. Mais Dieu, qui l'avoit deſtinée pour être l'exemple & l'ornement de cette Chrétienté tranſplantée, lui facilita ce qui d'abord lui avoit paru impoſſible. Elle avoit une Sœur d'adoption, Néophyte comme elle, & mariée à un Chrétien fort zélé pour la converſion de ſes Compatriotes. Cet Homme avoit déja fixé ſa demeure à la Prairie de la Magdeleine, & il étoit du nombre de ceux, qui, ſous divers prétextes, parcouroient les Bourgades Iroquoiſes, pour y faire des Proſélytes. Il ſçavoit que le plus grand plaiſir, qu'il pouvoit faire à Catherine, étoit de la conduire chez lui ; il en parla à ſa Femme, qui le confirma dans cette penſée, & l'exhorta vivement à donner cette ſatisfaction à ſa Sœur.

Il s'y reſolut, & pour effectuer plus ſûrement ce projet, il fit ſemblant d'aller à la chaſſe avec un de ſes Amis du côté de

Catherine Tegahkouita.

la Nouvelle York, & partit, après avoir averti Tegahkouita de ſe tenir prête pour le tems, qu'il lui marqua. Par bonheur pour elle, ſon Oncle étoit abſent ; mais il n'étoit pas éloigné, & il fut d'abord averti du départ de ſa Niéce. Il ne perdit pas un moment, & il courut après elle, fort réſolu de la ramener morte ou vive, & de caſſer la tête au premier, qui lui feroit réſiſtance. Il joignit bientôt les deux Chaſſeurs ; mais n'ayant point trouvé ſa Niéce avec eux, parce que toutes les fois qu'ils s'arrêtoient, ils avoient la précaution de la cacher dans le Bois ; il craignit qu'on ne l'eût mal informé : il ne fit donc ſemblant de rien, & après les avoir entretenus quelque tems de choſes indifférentes, il les quitta, perſuadé que Catherine avoit pris une autre route, & ſuivi d'autres Guides.

La Sainte Fille délivrée de ce danger pourſuivit gayement ſon voyage, & arriva enfin au terme, qui faiſoit l'objet de ſes vœux, ce fut au mois d'Octobre de l'année 1677. Sa Sœur n'avoit point encore de Cabanne en propre, & logeoit avec ſon Mari dans celle d'une fervente Chrétienne, nommé ANASTASIE, dont l'unique occupation étoit de diſpoſer au Baptême les Perſonnes de ſon ſexe. Un Hôteſſe de ce caractére, & de pareils exercices étoient bien au gré de Catherine. Elle fut d'ailleurs charmée de tout ce qui ſe pratiquoit dans la Bourgade, & ne ſe laſſoit point d'admirer la force toute-puiſſante de la Grace, qui ſçait transformer les Loups en Agneaux, ni de chanter les miſericordes du Seigneur, en voyant vivre dans toute la pureté de la Morale Evangelique des Hommes, dont le libertinage l'avoit plus d'une fois ſaiſie d'horreur.

Ce ſpectacle l'animant d'une nouvelle ferveur, elle ſe donna à Dieu ſans reſerve, ne ſe permit plus le moindre retour ſur elle-même, & commença à courir à pas de Geans dans la carriere de la Sainteté. La Priere, le travail, les entretiens ſpirituels furent déſormais ſes ſeules occupations ; & à l'exemple de S. Antoine, elle ſe fit un devoir d'imiter tout ce qu'elle remarqueroit d'édifiant dans ceux, qui compoſoient cette nouvelle Egliſe. Elle paſſoit au pied de l'Autel tout le tems, qu'elle avoit de libre, elle ne vivoit que du travail de ſes mains, & quelque occupée qu'elle fût à l'extérieur, ſon cœur étoit dans un entretien continuel avec Dieu.

Elle n'avoit pas encore fait ſa premiere Communion, lorſqu'elle arriva dans la Colonie, & la coûtume eſt dans ces Miſſions de n'accorder cette grace aux Néophytes, qu'après

de longues épreuves. Catherine appréhenda qu'on ne la voulût soûmettre à la Loi commune ; mais sa vertu, encore plus que ses prieres réitérées, déterminerent bientôt son Directeur à faire une exception en sa faveur, & il n'eut pas lieu de s'en repentir. L'usage fréquent de la Communion, qu'on lui accorda, ne diminua rien de sa ferveur à s'y préparer. Dans ses actions les plus ordinaires, il suffisoit de la voir pour être excité à la devotion ; mais lorsqu'elle participoit aux divins Mysteres, il n'étoit pas possible, quand on se rencontroit auprès d'elle, de n'être pas pénétré de l'amour le plus tendre pour Dieu. Catherine Tegahkouita.

Quand elle étoit obligée de suivre les autres dans les parties de chasse, la dissipation inséparable de cet exercice ne dérangeoit rien dans son intérieur : elle s'y bâtissoit un Oratoire, d'où elle ne sortoit jamais. Elle se retiroit des Compagnies, autant qu'il lui étoit possible, & lorsqu'elle ne le pouvoit pas, elle communiquoit bien plus aux autres son recueillement, qu'elle ne prenoit de part à leurs amusemens. Elle n'avoit pourtant rien de gêné dans ses manieres, & sa devotion n'étoit, ni chagrine, ni incommode. Elle avoit même une industrie merveilleuse pour cacher au Public ses pratiques de pieté particulieres, & ses austérités, qui étoient grandes. Une des plus ordinaires étoit de mêler de la terre dans tout ce qu'elle mangeoit, & très-peu de Personnes s'en aperçurent.

Outre son Directeur, sans la permission duquel elle ne faisoit rien en ce genre, elle n'avoit rien de reservé pour deux Femmes d'une grande vertu, dont le commerce mutuel servit beaucoup à les elever à une sainteté éminente. L'une étoit cette Anastasie, qui l'avoit reçuë chez elle à son arrivée dans la Colonie ; l'autre étoit une jeune Veuve, nommée Therese, qui après avoir vécu quelque tems dans un extrême oubli des promesses de son Baptême, étoit rentrée dans son devoir à l'occasion d'un grand danger, dont elle étoit convaincuë que Dieu l'avoit délivrée par miracle. Elle avoit pourtant encore depuis mené une vie assez tiéde, & elle remettoit de jour en jour l'exécution du dessein, qu'elle avoit conçu de réparer par la penitence ses déréglemens passés.

Un entretien, qu'elle eut avec Catherine, acheva sa conversion. Elle regardoit un jour avec attention l'Eglise, qu'on bâtissoit au *Sault S. Louis*, où l'on venoit de transferer la Bourgade Iroquoise de la Prairie, de la Magdeleine ;

Catherine Tegahkouita.

Catherine l'apperçut, & ſe ſentit inſpirée de l'aborder, quoiqu'elle ne lui eût jamais parlé juſques-là. Pour entrer en converſation, elle lui demanda quel endroit de la nouvelle Egliſe étoit deſtiné pour les Femmes, & Thereſe le lui montra. „ Helas ! reprit Catherine, ce n'eſt pas dans ces Temples „ materiels, que Dieu ſe plaît davantage : notre cœur eſt le „ Sanctuaire, qui lui eſt le plus agréable. Mais combien de fois „ malheureuſe que je ſuis, l'ai-je forcé d'abandonner ce cœur, „ où il vouloit regner ſeul ? Ne meriterois-je pas bien que pour „ punir mon ingratitude, il me fermât pour toujours l'entrée „ de ce Sanctuaire, qu'on érige à ſa gloire ?

Ces paroles toucherent Thereſe juſqu'au vif ; elle ſe reprocha ſa tiédeur, & ſe ſentit fortement preſſée d'accomplir enfin ce qu'elle avoit tant de fois promis à ſon Dieu. Elle s'en ouvrit ſur le champ à Catherine, & elle trouva dans cette Sainte Fille une ouverture de cœur, qui l'engagea à ne lui rien cacher de ce qui ſe paſſoit dans le ſien, & qui acheva de la gagner à JESUS-CHRIST. Sa pénitence fut de la nature de celles, qui élevent preſque ſans milieu les plus grands Pécheurs, & ce qui eſt plus difficile encore, les Ames les plus lâches à la plus héroïque perfection. Elle s'attacha à Catherine par des liens, que l'amour Divin ſerra de plus en plus, & déſormais ces deux Ames choiſies ne ſe cacherent plus rien de ce qui concernoit leur interieur. Elles ſe conſoloient réciproquement, elles s'inſtruiſoient dans leurs doutes, elles ſe fortifioient dans les aſſauts, que l'Enfer & le Monde leur livrerent plus d'une fois.

Catherine en eut un bien rude à ſoûtenir vers ce tems-là, de la part même des Perſonnes, de qui elle croyoit en devoir moins appréhender de pareils. Cette même Sœur d'adoption, qui l'avoit attirée auprès d'elle, ſe mit en tête de la marier, & il n'eſt rien dont elle ne s'aviſât pour vaincre ſa réſiſtance. Elle commença par lui repreſenter qu'encore qu'elle & ſon Mari ſe fiſſent un plaiſir de ſubvenir à tous ſes beſoins, il ſe pourroit bien faire qu'étant chargés d'une nombreuſe Famille, ils ne ſe trouvaſſent pas toujours en état de continuer à lui fournir le néceſſaire, & que d'ailleurs s'ils venoient à mourir l'un & l'autre, elle ſe trouveroit ſans appui.

La vertueuſe Fille fut d'autant plus affligée de ce diſcours, qu'elle n'étoit point à charge à ſa Sœur : elle la remercia néanmoins de ſon attention, & lui promit de réfle-

chir ſur ce qu'elle venoit de lui dire. Elle alla auſſitôt trouver ſon Confeſſeur, & lui témoigna ſa peine de ce qu'une Sœur, qui juſques-là lui avoit donné tant de marques d'une amitié ſincere, vouloit la gêner dans la ſeule choſe, où elle ſouhaittoit d'être libre. Le Pere, après l'avoir écoutée tranquillement, lui dit qu'au fond ſa Sœur n'avoit pas eu ſi grand tort de lui parler, comme elle avoit fait; qu'elle devoit lui ſçavoir gré des précautions, qu'elle vouloit prendre pour lui aſſûrer une ſubſiſtance honnête; & que la choſe meritoit bien qu'elle y penſât à loiſir. Il n'eſt plus tems de déliberer, reprit Catherine, je ne ſuis plus à moi; je me ſuis donnée ſans reſerve à Jesus-Christ. Mais, reprit le Miſſionnaire, qui vous nourrira, & vous aſſiſtera dans vos infirmités, ſi Dieu diſpoſe de votre Sœur? C'eſt la moindre de mes inquietudes, reprit la génereuſe Néophyte; celui qui nourrit les Oiſeaux du Ciel, ne me laiſſera pas manquer du peu, qui m'eſt néceſſaire pour vivre ». Le Pere ne parut point ſe rendre, il congédia ſa Pénitente en lui ordonnant de conſulter de nouveau le Seigneur ſur une choſe, où il ne voyoit point encore manifeſtement ſa volonté, & elle ſe retira fort triſte. Catherine Tegahkouita

Sa Sœur revint le même jour à la charge, & l'ayant trouvée inflexible, lui fit parler par Anaſtaſie, que ſon âge & ſa vertu leur faiſoient regarder à toutes deux comme leur Mere. Anaſtaſie entra d'abord dans les ſentimens de la jeune Femme, parce qu'il étoit encore ſans exemple parmi les Iroquois qu'une Fille demeurât dans le célibat; les Miſſionnaires n'ayant pas cru devoir juſques-là donner à ces Sauvages le conſeil, que S. Paul donnoit aux premiers Chrétiens. Anaſtaſie entreprit donc de perſuader à Catherine de contenter ſa Sœur. Elle ne gagna rien, & en parut un peu piquée. Elle le lui fit même connoître par quelques reproches, & la menaça d'interpoſer l'autorité de leur commun Directeur.

La Sainte Fille prit les devans, & après avoir aſſûré à ſon Pere Spirituel qu'elle ne pouvoit plus douter de la volonté de Dieu; elle le pria d'agréer que, pour mettre fin à cette perſécution, elle fît vœu de Virginité. Le Pere lui répondit qu'un engagement de cette nature ne devoit pas ſe prendre légerement, qu'il lui donnoit trois jours pour y penſer, & que pendant ce tems-là il lui permettoit de redoubler ſes

Catherine Tegahkouita.

prieres & ſes pénitences, pour obtenir que le Ciel lui fît connoître ce qu'il deſiroit d'elle. Catherine le quitta en lui promettant d'obéir; mais au bout d'un quart-d'heure elle vint le trouver, & l'abordant d'un air, qui ne lui étoit pas naturel: » Mon Pere, lui dit-elle, tout eſt conſideré; je n'aurai » jamais d'autre Epoux que JESUS-CHRIST ». Son action, & le ton, dont elle parloit, toucherent le Directeur; il vit bien qu'en vain il s'oppoſeroit à un mouvement, qui avoit toutes les marques d'une inſpiration divine: il conſola ſa Pénitente en lui faiſant eſperer ſon conſentement à ce qu'elle deſiroit; il lui recommanda donc de ne plus penſer qu'à gagner le cœur du céleſte Epoux, qu'elle avoit choiſi, & lui promit de faire ceſſer toutes les pourſuites de ſa Sœur & de ſes Amies.

A peine étoit-elle retirée, qu'Anaſtaſie entra chez le Pere, & lui fit de grandes plaintes de l'entêtement de Catherine. Le Pere, après l'avoir écoutée, ſans l'interrompre, lui fit une douce réprimande ſur ſa précipitation à blâmer ce qu'elle ne connoiſſoit pas, & ſur le peu d'eſtime, qu'elle paroiſſoit faire d'un état, qui éleve des Créatures mortelles à la condition des Anges. Anaſtaſie reçut cette correction avec humilité, & Catherine retrouva toujours depuis en elle une Amie vrayment Chrétienne, diſpoſée à la ſeconder dans ſes pieux deſſeins, & attentive à la ſoulager dans ſes beſoins & dans ſes afflictions. Catherine de ſon côté crut que la réſolution, qu'elle venoit de prendre, l'obligeoit à vivre plus que jamais dans la retraite, & dans l'exercice de l'humilité, de la charité, & de la pénitence. On la voyoit croître ſenſiblement en vertu; on ne parloit déja plus dans le Pays que de ſon éminente ſainteté: on ne ſe laſſoit point d'admirer les reſſorts ſecrets de la bonté divine, qui du milieu d'un Peuple, le plus oppoſé de tous à l'établiſſement du Chriſtianiſme, avoit tiré une jeune Fille, pour en faire un modéle parfait de toutes les vertus chrétiennes.

Il regnoit alors dans la Miſſion du Sault S. Louys un eſprit de mortification, qui alloit fort loin. Ces Néophytes venoient d'être déclarés par tous les Cantons Iroquois Ennemis de la Patrie, & ils s'attendoient bien qu'après cet éclat tous ceux d'entr'eux, qui tomberoient entre les mains de leurs Freres Idolâtres, ſeroient livrés ſans miſericorde aux plus affreux ſupplices: auſſi ne ſongeoient-ils plus qu'à ſe

diſpoſer au Martyre par tout ce que la Pénitence peut imaginer de moyens pour macerer la chair. Les Hommes, les Femmes, les Enfans mêmes ſe porterent ſur cela à des excès, que les Miſſionnaires n'auroient jamais ſoufferts, s'ils en avoient été exactement inſtruits. Catherine Tegahkouita.

Catherine, que l'Eſprit interieur poſſedoit plus que tous les autres, étoit auſſi celle, qui ſe ménageoit le moins. Elle ne conſultoit plus que ſa ferveur, & ne ſe croyoit nullement obligée de dépendre en cela de ſon Directeur, comme auparavant, perſuadée que ce concert général de toute la Bourgade ne pouvoit pas lui être inconnu, & que ſon ſilence à cet égard étoit un conſentement. Auſſi fut-elle bientôt réduite à un état de langueur & de ſouffrance, dont elle ne guerit jamais. Quelque tems après elle fit un voyage à Montreal, où la vûë des Religieuſes Hoſpitalieres, dont juſques-là elle n'avoit point entendu parler, augmenta l'empreſſement, qu'elle avoit de ſe conſacrer à Dieu par le vœu de Chaſteté: elle redoubla ſes inſtances auprès de ſon Confeſſeur, qui ne crut pas devoir differer plus lontems à la contenter. Elle fit donc ce vœu ſi déſiré avec une joye, qui ſembla lui redonner toutes ſes forces, & elle a été la premiere de ſa Nation, qui ait pris avec Dieu un pareil engagement.

L'Epoux celeſte des Ames chaſtes ne tarda point à lui donner des preuves ſenſibles qu'il avoit agréé ſon Sacrifice, & à la traiter en Epouſe bien aimée. Elle de ſon côté s'efforça de répondre à ſes careſſes, & aux communications intimes, dont il la favoriſoit, par une fidelité parfaite & un amour ſans réſerve. Mais ſes forces ne purent en ſoûtenir lontems la vivacité, & la chair ſuccomba bientôt ſous les efforts de l'eſprit. Elle tomba dans une maladie dangereuſe, qui ne lui laiſſa plus qu'une vie traînante, & ſujette à de continuelles douleurs. Dans cet état elle s'uniſſoit de plus en plus à Jesus-Christ par la méditation de ſa mort & de ſes ſouffrances, & par la fréquentation des Sacremens. Elle ne pouvoit plus ſouffrir l'entretien des Hommes; Anaſtaſie & Thereſe étoient les deux ſeules Perſonnes, avec qui elle eût quelques ſortes de liaiſon, parce qu'elles ne lui parloient que de Dieu.

Elle ne ſe trouvoit bien qu'au pied de l'Autel, où ſouvent abîmée dans une profonde contemplation, & verſant des tor-

Catherine Tegahkouita.

rens de larmes, dont la ſource intarriſſable étoit ſon amour, & la playe, qu'il avoit faite à ſon cœur; elle oublioit de telle ſorte les beſoins de ſon corps, qu'elle ne ſentoit pas même le froid, dont elle étoit quelquefois toute tranſie. Elle ſortoit toujours de cette contemplation avec un nouveau déſir des ſouffrances, & il n'eſt pas concevable combien ſon eſprit étoit ingenieux à inventer des moyens de crucifier ſa chair. Tantôt elle marchoit les pieds nuds ſur la glace & ſur la neige, juſqu'à ce qu'elle en perdît le ſentiment. Tantôt elle parſemoit ſa couche d'épines. Elle ſe roula trois jours de ſuite ſur des branches pleines de piquans, qui lui entrerent bien avant dans le corps, & lui cauſerent des douleurs inexprimables. Une autrefois elle s'aviſa de ſe brûler les pieds, comme on fait aux Captifs, voulant par-là ſe donner le caractere & la marque d'Eſclave de JESUS-CHRIST: mais ce qui fait mieux connoître la ſolidité de ſa vertu, c'eſt l'inalterable douceur, la patience, la joye même, qu'elle témoigna dans les maux, qu'elle eut à ſouffrir ſur la fin de ſes jours.

Il ſemble que rien ne doive moins coûter à ceux, qui portent la mortification auſſi loin, que faiſoit cette Sainte Fille. Cela eſt pourtant aſſez rare: on eſt ſouvent étonné de voir les Perſonnes, qui pratiquent les plus grandes auſterités, plus ſenſibles que d'autres à ce qui leur arrive de fâcheux & d'humiliant. C'eſt qu'en cela il n'y a rien de leur choix. La volonté propre eſt toujours la derniere victime, & elle manque ſouvent à l'Holocauſte. Catherine comprenoit ce que les Croix, qui ſont preſentées de la main du Seigneur, ont de préferable à celles, que nous nous impoſons nous-mêmes, & les ſouffrances, où ſa volonté avoit moins de part, étoient toujours le plus ſelon ſon cœur.

Elle fut enfin attaquée d'un mal, qui fut d'abord jugé mortel, & cela dans un tems, où les travaux de la Campagne occupoient tellement tout le Monde, qu'elle ne pouvoit preſqu'eſperer de ſoulagement de Perſonne. Elle reſtoit ſeule les jours entiers avec un plat de Maïz, & un peu d'eau à côté de ſon lit: charmée de ſe voir ainſi délaiſſée des Hommes, elle s'entretenoit ſans ceſſe avec ſon Dieu, & trouvoit encore les journées trop courtes. Le Mardy de la Semaine Sainte de l'année de 1678, elle ſe trouva plus mal, & on lui adminiſtra le Saint Viatique. On vouloit lui donner

tout

tout de ſuite l'Extrême-Onction ; mais elle aſſûra qu'on pouvoit attendre au lendemain. Elle paſſa toute la nuit ſuivante dans un colloque amoureux avec le Divin Sauveur & avec ſa Sainte Mere, qu'elle avoit toujours ſingulierement honnorée, ſe regardant, diſoit-elle, en qualité d'Epouſe de JESUS-CHRIST, attachée à la ſuite de la Reyne des Vierges. Catherine Tegahkouita.

Le Mercredy matin on lui donna les Saintes Huiles, & vers les trois heures du ſoir, elle expira après une demie-heure d'une très-douce agonie, ayant eu toute ſa connoiſſance, & le jugement ſain juſqu'au dernier ſoupir. Ainſi vécut, & ainſi mourut dans ſa vintquatriéme année Catherine Tegahkouita. Les exemples de ſa vie toute Sainte avoient produit une très-grande ferveur parmi les Iroquois du Sault S. Louys. Les merveilles, que Dieu commença bientôt d'operer en faveur de ceux, qui eurent recours à ſon interceſſion, ſont encore aujourd'huy pour ces Neophytes & même pour toute la Nouvelle France, un puiſſant motif de ſervir en eſprit & en verité un Maître ſi liberal, lequel, ſans acception de Perſonnes, répand avec profuſion ſes dons les plus précieux ſur quiconque s'abandonne à lui ſans réſerve.

Son viſage extrémement défait par ſes macerations & par ſa derniere maladie, changea tout à coup dès qu'elle eut ceſſé de vivre. On lui vit prendre une couleur vermeille, qu'elle n'avoit jamais euë, & ce n'étoit plus les mêmes traits. Rien n'étoit plus beau, mais de cette beauté, qui inſpire l'amour de la vertu : on ne pouvoit ſe laſſer de la regarder, & chacun ſe retiroit le cœur pénetré du deſir d'être Saint. Son corps fut mis dans un cercüeil par diſtinction, & ſon tombeau devint bientôt célebre par le concours des Fideles, qui y venoient de toutes les parties du Canada, & par les Miracles, qui s'y opererent : on a ſur tout les Atteſtations Juridiques de deux Perſonnes, d'un caractere à ne laiſſer aucun doute ſur la verité de leur dépoſition. L'un eſt M. l'Abbé DE LA COLOMBIERE (*a*), Grand Archidiacre, & Grand Vicaire de Quebec, & Conſeiller Clerc au Conſeil Superieur de la Nouvelle France. L'autre eſt M. du Luth, Capitaine d'une Compagnie d'Infanterie, un des plus braves Officiers, que le Roy ait eu dans cette Colonie, & dont j'ai ſouvent eu occaſion de parler dans cette Hiſtoire.

(*a*) Il étoit Frere du P. Claude de la Colombiere, Jeſuite, célébre par ſa vertu & par ſes Prédications.

Catherine Tegahkouita.

Le premier déclare dans un écrit ſigné de ſa main, qu'ayant été malade depuis le mois de Janvier juſqu'au mois de Juin 1695. d'une fiévre lente, contre laquelle tous les remedes avoient été inutiles, & d'un flux de ventre, que rien n'avoit pu arrêter, on jugea à propos qu'il fît vœu, s'il plaiſoit à Dieu de lui rendre la ſanté, de ſe tranſporter à la Miſſion de S. François Xaxier du Sault S. Louis, pour prier ſur le Tombeau de Catherine Tegahkouita; qu'il defera à cet avis; que dès le jour même la fiévre ceſſa, & le flux de ventre diminua conſidérablement; que s'étant mis en chemin quelques jours après pour s'acquiter de ſon Vœu, à peine avoit-il fait une lieuë, qu'il fut entiérement guéri.

Le ſecond certifie juridiquement qu'ayant été pendant vint-cinq ans tourmenté de la goute, avec des douleurs exceſſives, qui duroient quelquefois trois mois de ſuite ſans relâche, il s'adreſſa à Catherine Tegahkouita, Vierge Iroquoiſe, décédée au Sault S. Louis en odeur de ſainteté, & promit de viſiter ſon Tombeau, ſi par ſon interceſſion Dieu le délivroit de ce cruel mal: qu'à la fin d'une Neuvaine, qu'il fit en ſon honneur, il fut parfaitement guéri, & que depuis quinze mois il n'avoit reſſenti aucune atteinte de goute.

Tous les ans au jour du décès de la *bonne Catherine*, c'eſt le nom, ſous lequel, par déférence pour le S. Siége, on honore en Canada cette ſainte Fille; pluſieurs Paroiſſes des environs vont chanter dans l'Egliſe du Sault S. Louis une Meſſe ſolemnelle de la Trinité. Un Curé de la Chine, Bourgade de l'Iſle de Montreal, nommé M. Remy, & nouvellement arrivé de France, ayant été averti par ſes Paroiſſiens de cette coûtume, & que ſes Prédéceſſeurs s'y étoient toujours conformés, leur répondit qu'il ne croyoit pas devoir autoriſer par ſa préſence un culte public, que l'Egliſe n'avoit point encore permis. La plûpart l'entendant parler ainſi, ne purent s'empêcher de dire qu'il ſeroit bientôt puni de ce refus, & en effet dès le même jour il tomba dangereuſement malade. Il comprit d'abord la cauſe d'une attaque ſi imprévûë, fit vœu de ſuivre l'exemple de ſes Prédéceſſeurs, & fut guéri ſur le champ. C'eſt ainſi que la Nouvelle France, comme la Capitale de l'Ancienne, voyent éclater la Gloire, l'une d'une pauvre Fille Sauvage, & l'autre d'une Bergere, au deſſus de celle de tant d'Hommes Apoſtoliques, de Martyrs, & d'autres Saints de toutes les conditions; Dieu voulant ſans doute pour notre in-

ſtruction, & pour la conſolation des Humbles, glorifier ſes SS. à proportion de ce qu'ils ont été petits & obſcurs ſur la Terre.

II.

ETIENNE TEGANANOKOA.

LEs Bourgades Iroquoiſes ſe dépeuplant à vûë d'œil par la retraite de pluſieurs Familles, qui ſe refugioient dans la Miſſion du Sault S. Louis, ou pour y embraſſer le Chriſtianiſme, ou pour l'y profeſſer avec plus de liberté, ou pour y être à l'abri contre la ſéduction des Idolâtres; ceux-ci en conçurent un chagrin, qui leur fit déclarer Ennemis de la Patrie tous les Iroquois Chrétiens, qui l'avoient abandonnée, & procura à pluſieurs la Couronne du Martyre. J'ai parlé de quelques-uns dans mon Hiſtoire, je vais en faire connoître quelques autres, qui n'auroient pu y entrer, ſans en interrompre le fil.

Le premier eſt Etienne Teganannokoa. Il étoit venu au Sault S. Louis avec ſa Femme, une Belle-Sœur & ſix Enfans, n'étant alors âgé que d'environ trente-cinq ans. Il n'avoit rien de Barbare dans le caractére, & ſon attachement tendre & ſincére pour ſon Epouſe, dans un Pays, où regne la licence, & où il eſt ſi ordinaire de changer de Femme, pouvoit paſſer pour une preuve de la vie innocente, qu'il avoit menée. Dès qu'il fut arrivé dans la nouvelle Bourgade, il demanda inſtamment le Baptême avec toute ſa Famille, & ils l'obtinrent après les épreuves ordinaires. Ils furent bientôt l'édification de cette Chrétienté naiſſante: Etienne veilloit à l'éducation de ſes Enfans avec le zéle d'un Miſſionnaire. Il les envoyoit tous les jours ſoir & matin aux Prieres & aux Inſtructions, que l'on faiſoit pour ceux de cet âge, & lui-même leur ſervoit d'un excellent modéle par ſon aſſiduité à tous les Exercices de Religion, & par ſon exactitude à s'approcher fréquemment de la ſainte Table.

Il ſembloit ſe préparer par une conduite ſi Chrétienne à triompher de l'Ennemi de Jesus-Christ, & à défendre ſa Foy au milieu des plus cruelles tortures. Il partit au mois d'Août de l'année 1690. pour la chaſſe d'Automne, accompagné de ſa Femme, & d'un autre Sauvage: au mois de Septembre ils furent ſurpris par un Parti de quatorze Goyogouins;

Etienne Tegananokoa.

qui les lierent, & les emmenerent dans leur Canton. Dès qu'Etienne ſe vit entre les mains de ces Barbares, il ne douta point qu'il ne dût être livré au feu: il prévint ſur cela ſa Femme, l'exhorta à perſeverer dans la Foy, & au cas, qu'elle retournât au Sault S. Louis, d'élever ſes Enfans dans la crainte de Dieu.

Les trois Captifs furent conduits à Onnontagué: Dieu vouloit, ce ſemble, que la force & la conſtance d'Etienne éclataſſent dans un lieu, qui étoit alors fameux par le concours d'une infinité de Sauvages de tous les Cantons Iroquois, & par le libertinage affreux, qui y regnoit. Quoique ce ſoit la coûtume d'attendre les Priſonniers à l'entrée du Village, la joye, qu'on eut à Onnontagué d'avoir entre les mains des Habitans du Sault S. Louis, fit ſortir tout le Monde pour aller fort loin au devant d'eux. Chacun s'étoit paré de ſes plus beaux habits, comme pour un jour de triomphe; tous étoient armés de haches, de couteaux, de bâtons, & de tout ce qu'ils avoient trouvé ſous leurs mains, & la fureur étoit peinte ſur tous les viſages.

Lorſqu'ils eurent joint les Captifs, un de ces Barbares » abordant Etienne, lui dit: „ Mon Frere, tu es mort; n'impute » ton malheur qu'à toi-même, puiſque tu nous as quitté pour » aller demeurer parmi ces Chiens de Chrétiens du Sault. Je » ſuis Chrétien, repliqua Etienne, & je fais gloire de l'être. » Faites de moi tout ce qu'il vous plaira; je ne crains, ni vos » outrages, ni vos feux. Je donne volontiers ma vie pour un » Dieu, qui a répandu tout ſon ſang pour moi „. A peine eût-il achevé ces paroles, que ces Furieux ſe jetterent ſur lui, & lui firent de larges inciſions au bras, aux cuiſſes & par tout le corps: ils lui couperent enſuite pluſieurs doigts des mains, & lui arracherent tous les ongles. Un de la Troupe lui cria alors, *Prie Dieu: Oui je le prierai*, dit Etienne, & levant ſes mains liées, il fit, le mieux qu'il put, le Signe de la Croix, en prononçant à haute voix ces Paroles en ſa Langue, *Au nom du Pere, & du Fils, & du S. Eſprit.* On lui coupa auſſitôt la moitié des doigts, qui lui reſtoient, & on lui cria une ſeconde fois, *Prie Dieu maintenant.* Il fit de nouveau le Signe de la Croix, & à l'inſtant on acheva de lui couper les doits; puis on l'invita une troiſiéme fois à prier Dieu, en le chargeant d'injures. Comme il ſe mettoit en devoir de faire encore le Signe de la Croix avec la paulme de la main, on la lui coupa entiérement; puis on le taillada dans tous les endroits, qu'il avoit marqués du Signe de la Croix.

Etienne Tegananokoa.

Après ce ſanglant prélude les Captifs furent menés au Village, & conduits auprès d'un grand feu, dans lequel on avoit fait rougir des pierres. On en mit pluſieurs entre les cuiſſes d'Etienne, qu'on preſſa violemment l'une contre l'autre. On lui ordonna alors de chanter à la maniere du Pays; comme il refuſa de le faire, & qu'il ſe mit à prononcer à haute voix les Prieres, qu'il avoit accoûtumé de reciter tous les jours, un de ces Barbares prit un tiſon ardent, & le lui enfonça bien avant dans la bouche; puis, ſans lui donner le tems de reſpirer, on l'attacha au poteau. Quand le courageux Néophyte ſe vit au milieu des inſtrumens de ſon ſupplice, & d'une multitude de Bourreaux, il jetta un regard tranquille ſur ceux-ci, & leur dit: „ Repaiſſez-vous du plaiſir de me brûler, ne « m'épargnez pas, mes péchés méritent encore plus de ſouf- « frances, que vous ne pouvez m'en faire endurer: plus vous « me tourmenterez, & plus vous augmenterez la récompenſe, « qui m'eſt préparée dans le Ciel. «

Ces paroles les rendirent encore plus furieux; chacun prit ou des tiſons, ou des fers rouges de feu, avec leſquels ils brûlerent lentement tout le corps de ce ſaint Homme, qui ſouffrit ce cruel martyre, ſans pouſſer un ſoupir: il paroiſſoit même auſſi tranquille, que s'il n'eût rien ſouffert, les yeux élevés vers le Ciel, & comme abîmé dans une profonde contemplation. Enfin les forces commençant à lui manquer, il demanda tréve pour quelque inſtant, & alors ranimant toute ſa ferveur, il fit ſa derniere Priere: il recommanda ſon ame à Jesus-Christ, & le conjura de pardonner ſa mort à ſes Bourreaux. On recommença auſſitôt à le tourmenter, ſa conſtance ne ſe démentit point, & il rendit ſon eſprit à ſon Créateur, triomphant par ſon courage de toute la cruauté Iroquoiſe.

On donna la vie à ſa Femme, comme il le lui avoit prédit: elle reſta quelque tems Captive dans le Pays, ſans que, ni les prieres, ni les ménaces puſſent ébranler ſa Foy: devenuë libre, elle ſe rendit à Agnier, qui étoit le lieu de ſa naiſſance, & elle y reſta juſqu'à ce que ſon Fils l'allât chercher, & la ramenât au Sault S. Louis. Le Sauvage, qui avoit été pris avec Etienne, en fut quitte pour avoir quelques doits coupés, & une grande inciſion à la jambe. Il fut enſuite mené à Goyogouin, où l'on mit tout en uſage pour l'obliger à ſe remarier, & à ſe livrer à tous les déſordres, où cette Nation

Etienne Tegananokoa.

étoit plongée; mais il répondit conſtamment que ſa Religion lui défendoit l'un & l'autre. Enfin étant venu avec un Parti de Guerriers de ce Canton vers Montreal, il ſe déroba ſecretement, & ſe rendit à ſa Miſſion, où il a toujours vêcu depuis avec beaucoup d'édification.

III.

FRANÇOISE GONANNHATENHA.

DEUX ans après une Femme fit paroître une conſtance, qui ne cedoit en rien à celle du vertueux Etienne. Elle ſe nommoit FRANÇOISE GONANNHATENHA, & avoit été baptiſée à Onnontagué, ſa Patrie, d'où elle s'étoit réfugiée au Sault S. Louis. Elle y édifioit tout le Monde par ſa pieté, ſa modeſtie, & ſurtout par ſa charité; & comme elle étoit à ſon aiſe, les Pauvres trouvoient toujours chez elle une reſſource aſſûrée dans leurs beſoins. Un jour qu'elle étoit à trois lieuës du Village, occupée de la Pêche, elle apprit que les Ennemis faiſoient une irruption au Sault S. Louis; elle s'embarqua ſur le champ dans un Canot avec deux de ſes Amies, pour aller au ſecours de ſon Mari. Elles arriverent à tems pour le ſauver; il ſe jetta dans leur Canot, & cette petite Troupe ſe croioit en ſûreté, lorſqu'à un quart de lieuë du Village le Canot ſe trouva inveſti par toute une Armée d'Iroquois. Le Mary eut d'abord la tête coupée, & les trois Femmes furent menées dans le Camp.

Les cruautés, qu'on exerça ſur elles la premiere nuit, qu'elles y paſſerent, leur firent juger qu'elles étoient condamnées à la mort. Ces Barbares ſe divertirent à leur arracher les ongles, & à leur faire fumer les doits ainſi enſanglantés dans leurs calumets; enſuite les deux Compagnes de Françoiſe furent données, l'une au Canton d'Onneyouth, & l'autre à celui de Tſonnonthouan; pour elle, on la livra à ſa propre Sœur, qui étoit fort conſiderée à Onnontagué. Cette Femme ſe dépoüillant de la tendreſſe, que la nature & le ſang devoient lui inſpirer, abandonna ſa Sœur à la diſcretion des Anciens & des Guerriers, ce qui étoit la même choſe, que de la condamner au feu. En effet, dès qu'elle fut arrivée au Village, on la fit monter ſur un échafaut. Là en préſence de ſes Parens & de

Françoiſe Gonannhatenha.

tous ceux, qui étoient accourus pour être préſens à ſon ſupplice, elle déclara à haute voix qu'elle étoit Chrétienne, & qu'elle s'eſtimoit heureuſe de mourir dans ſon Pays, & par la main de ſes Proches, à l'exemple de Jesus-Christ, qui avoit été mis en Croix par ceux-mêmes de ſa Nation.

Un de ſes Parens, qui étoit préſent, avoit fait cinq ans auparavant un voyage au Sault S. Louis pour engager Françoiſe à retourner dans ſon Canton; mais n'y ayant pas réuſſi, il en conſervoit encore le dépit dans ſon cœur, & le diſcours, que cette fervente Chrétienne venoit de tenir, le fit entrer en fureur. Il ſauta ſur l'échafaut, lui arracha un Crucifix, qu'elle portoit au col, & avec un couteau, qu'il tenoit à la main, il lui fit ſur la poitrine une inciſion en forme de Croix. „ Voila, « lui dit-il, la Croix, que tu eſtimes tant, & qui t'empêcha d'a- « bandonner le Sault, lorſque je pris la peine de t'y aller cher- « cher. Je te remercie, mon Frere, lui répondit Françoiſe, je « pouvois perdre cette Croix, que tu m'as ôtée; mais tu m'en « donnes une, que je ne perdrai pas même à la mort. «

Elle parla enſuite des Myſtéres de la Foy avec une onction & une force, qui étoit bien au deſſus de la portée d'une Femme Sauvage: „ Enfin, dit-elle, en finiſſant, quelque affreux « que ſoient les tourmens, auſquels vous m'avez condamnée, « ne croyez pas que mon ſort ſoit à plaindre: c'eſt le vôtre, qui « demande des pleurs & des gémiſſemens: ce feu, que vous avez « allumé pour mon ſupplice ne me brûlera que quelques heures; « mais un autre feu, qui ne s'éteindra jamais, vous eſt préparé « dans les Enfers. Il eſt pourtant encore en votre pouvoir de l'é- « viter; ſuivez mon exemple, faites-vous Chrétiens, vivez ſe- « lon les Loix d'une Religion ſi ſainte, & vous vous déroberez « aux flammes éternelles. Du reſte je vous déclare que je ne veux « aucun mal à ceux, que je vois tout prêts à m'arracher la vie: « non-ſeulement je leur pardonne ma mort; mais je prie encore « le ſouverain Arbitre de la vie d'ouvrir leurs yeux à la vérité, de « toucher leur cœur, de leur faire la grace de ſe convertir, & de « mourir dans les ſentimens, qu'il m'inſpire. «

Ces paroles de la ſainte Veuve, loin de fléchir les Barbares, ne firent qu'accroître leur rage. Ils la promenerent trois jours de ſuite par toutes les Cabannes, pour en faire le jouet d'une Populace brutale. Le quatriéme jour ils la ramenerent à ſon poteau, & l'y attacherent: ils lui appliquerent à toutes les parties du corps des tiſons brûlés & des canons de fuſil

Françoiſe Gonannhatenha.

tout rouges de feu, & cela dura pluſieurs heures, ſans qu'elle pouſſât le moindre cri. Elle regardoit fixement le Ciel, & l'on eût dit qu'elle ne ſouffroit rien. C'eſt le témoignage, qu'en a rendu le Sr de S. MICHEL, qui étoit alors Captif à Onnontagué, & qui s'échapa quelque tems après, comme on ſe diſpoſoit à le brûler lui-même. Il fut préſent à tout ce qu'on fit endurer de tourmens à Françoiſe, & il en fit en arrivant à Montreal un recit, qui tira les larmes des yeux de toute la Ville. Il aſſûroit que lui-même n'avoit pu retenir les ſiennes, ſurtout lorſque la courageuſe Martyre ayant eu la peau de la tête arrachée, & un Sauvage lui ayant couvert le crâne tout ſanglant de cendres chaudes, on la détacha; car au lieu de courir, comme font les autres, que ce tourment met hors d'eux-mêmes, elle ſe mit à genoux, & levant les yeux au Ciel, elle offrit au Seigneur les derniers ſoufles de vie, qui lui reſtoient. Une grêle de pierres, dont on l'accabla dans l'inſtant, lui fit achever ſon ſacrifice dans l'exercice actuel de la Priere, & de l'union la plus intime avec Dieu.

IV.

MARGUERITE GARANGOUAS.

UNE troiſiéme Victime, que la Miſſion du Sault S. Louis envoya au Ciel, fut immolée l'année ſuivante dans le même Village. C'étoit une jeune Femme de vint-quatre ans, nommée Marguerite Garangouas: elle étoit auſſi d'Onnontagué, & avoit reçu le Baptême à l'âge de treize ans. Elle ſe maria peu de tems après, & Dieu benit ſon mariage, en lui accordant quatre Enfans, qu'elle élévoit dans la pieté. Le plus jeune étoit encore à la mamelle, & elle le portoit entre ſes bras, lorſque vers l'Automne de l'année 1693. étant allé viſiter ſon Champ à un quart de lieuë du Fort, elle tomba entre les mains de deux Sauvages de ſon Canton, qui la conduiſirent à Onnontagué. Au premier bruit de ſon arrivée, tout le monde ſortit du Village, & alla attendre la Captive ſur une éminence, par où elle devoit paſſer; & dès qu'elle parut, l'air rétentit des cris affreux, qui ne lui annonçoient rien que de funeſte.

Elle ne fut pas plûtôt arrivée ſur l'éminence, qu'elle fut inveſtie

Marguerite Garangouas.

inveſtie par quatre-cent Sauvages. Ils commencerent par lui arracher ſon Enfant des bras, puis on la mit toute nuë; enſuite la plûpart ſe jetterent ſur elle, & lui donnerent tant de coups de couteau, que ſon corps n'étoit plus qu'une playe, & que le ſang en découloit de toutes parts. Un François, qui fut témoin de ce pitoyable ſpectacle, regardoit comme un prodige qu'elle n'eût pas expiré ſur l'heure même. Marguerite aperçut cet Homme, elle le reconnut, & l'appellant par ſon nom: » Vous voyez, dit-elle, en quel état je ſuis reduite, je n'ai « plus que quelques inſtans à vivre; Dieu ſoit beni: je n'appré- « hende point la mort, & quelque horrible que ſoit celle, qu'on « me prépare, mes péchés méritent encore davantage. Priez le « bon Jeſus qu'il me les pardonne, & m'inſpire la force de ſouf- « frir ».

On la conduiſit dans une Cabanne, où une Françoiſe de Montreal étoit Captive; celle-ci profita des premiers momens pour exhorter Marguerite à endurer avec conſtance un ſuplice paſſager en vûë des récompenſes éternelles, dont il ſeroit ſuivi. Marguerite la remercia des conſeils charitables, qu'elle lui donnoit, & lui répéta ce qu'elle avoit déja dit au Priſonnier François; elle ajoûta même que depuis qu'elle avoit eu le bonheur d'être baptiſée, elle n'avoit jamais ceſſé de demander à Dieu la grace de ſouffrir pour ſon amour; qu'elle ne pouvoit plus douter que le Ciel n'eût exaucé ſes vœux, qu'elle mouroit contente, & qu'elle n'avoit aucun reſſentiment contre ſes Parens & ſes Compatriotes, qui devenoient ſes Bourreaux; qu'au contraire elle conjuroit le Seigneur de les éclairer des lumieres de la Foy, & que toute ſon inquiétude étoit pour le ſalut de ſon Fils.

Les deux Captives s'entretenoient encore des vérités éternelles, & du bonheur des Saints dans le Ciel, lorſqu'une Troupe de Sauvages vint chercher Marguerite, pour la conduire au lieu, où elle devoit être brûlée. On n'eut aucun égard, ni à ſa jeuneſſe, ni à ſon ſexe, ni à ſa naiſſance; quoiqu'elle fût la Fille de celui, qui étoit comme le Chef du Village, & au nom duquel ſe faiſoient toutes les affaires de la Nation. En qualité de Chrétienne & d'Habitante du Sault S. Louis, elle étoit trop criminelle, pour trouver grace auprès de ces Idolâtres. Elle fut donc liée au poteau, & on lui brûla tout le corps avec une inhumanité, qui ne pouvoit être inſpirée, ſurtout envers une Femme, que par la haine contre ſa Religion. Elle endura ce long

Marguerite Garangouas.

& rigoureux martyre, ſans donner aucun ſigne de douleur ; & on l'entendit, tant qu'elle eut un ſouffle de vie, invoquer les Saints Noms de Jeſus, de Marie & de Joſeph.

Dans les commencemens elle demanda de tems en tems un peu d'eau ; mais elle ſe repentit bientôt de cette délicateſſe, & pria que, ſi elle en demandoit encore, on la lui refuſât. „ Mon Sauveur, dit-elle, ſouffrit beaucoup de la ſoif en mou- „ rant pour moi ſur la Croix ; n'eſt-il pas juſte que je ſouffre „ pour lui le même tourment ? Ses Bourreaux la brûlerent depuis midi juſqu'au Soleil couché ; alors dans l'impatience, où ils étoient de la voir expirer, avant que la nuit les obligeât de ſe retirer, ils la détacherent du poteau, lui enleverent la chevelure, lui couvrirent la tête de cendres chaudes, & lui ordonnerent de courir ; mais elle ſe mit à genoux, & levant les yeux & les mains au Ciel, elle recommanda ſon ame au Seigneur. On déchargea ſur elle pluſieurs coups de bâton, ſans qu'elle diſcontinuât de prier : enfin un de ces Barbares s'écriant, *cette Chienne de Chrétienne ne peut donc pas mourir ?* prit un grand couteau, & voulut le lui enfoncer dans le bas ventre. Le couteau ſe caſſa, & les morceaux tomberent à terre. Un autre prit le poteau même, où elle avoit été attachée, & le lui déchargea ſur la tête. Comme elle donnoit encore quelque ſigne de vie, on la prit par le corps, & on la jetta ſur un monceau de bois ſec, où on mit le feu, & où elle fut bientôt conſumée.

Son Fils avoit été donné à un Iroquois, qui voulut ſe venger ſur cette petite Creature d'un affront, qu'il croyoit avoir reçu des François. Trois jours après la mort de la Mere on entendit un cri de mort au commencement de la nuit. Tous les Sauvages accoururent au lieu, d'où il partoit, & la Françoiſe de Montreal y alla comme les autres. On trouva un feu allumé, & l'Enfant, qu'on ſe diſpoſoit à y jetter. Les Sauvages ne purent s'empêcher d'être attendris à ce ſpectacle ; mais ils le furent bien davantage, quand ils virent un petit Innocent, qui n'avoit qu'un an, lever ſes petites mains vers le Ciel avec un doux ſourire, & appeller par trois fois ſa Mere, témoignant par ſon geſte qu'il vouloit l'embraſſer. La Françoiſe ne douta point que Marguerite ne lui eût apparu ; & il eſt plus que vraiſemblable qu'elle avoit demandé à Dieu qu'il lui fût réuni au plûtôt, afin d'aſſûrer ſon ſalut éternel. Quoiqu'il en ſoit, l'Enfant ne fut point livré aux flammes. Un

des plus conſidérables du Village le prit par les pieds, & lui fracaſſa la tête contre une pierre.

V.

ETIENNE HOONHOUENTSIONTAOUET.

JE finis par l'Hiſtoire d'un Néophyte, lequel, après avoir échapé au feu, qui lui étoit préparé, n'en a pas moins eu le bonheur de donner ſa vie pour ne pas être expoſé au danger de perdre ſa Foy. C'étoit un jeune Agnier, nommé Etienne Hoonhouentſiontaouet. Il fut pris par un de ſes Compatriotes, qui le mena dans ſon Canton. Comme il avoit beaucoup de Parens, on lui fit grace de la vie, & on l'accorda à ceux de ſa Cabanne, qui le ſolliciterent fortement de ſuivre les coûtumes de ſa Nation, c'eſt-à-dire, de ſe livrer au plus affreux libertinage. Il leur oppoſa les vérités du ſalut, qu'il leur expliqua fort bien, & il ne ceſſoit de les exhorter à le ſuivre au Sault S. Louis, pour y embraſſer le Chriſtianiſme. Il parloit à des Gens nés & élevés dans le vice, dont ils s'étoient fait une trop douce habitude, pour ſe reſoudre à y renoncer. Ainſi ſes exemples & ſes exhortations ne ſervirent qu'à les endurcir.

Comme il vit que ſon ſejour à Agnier n'étoit d'aucune utilité pour ſes Parens, & devenoit même dangereux pour ſon ſalut, il prit la réſolution de retourner à ſa Miſſion. Il s'en ouvrit à ſes Proches, qui y conſentirent d'autant plus volontiers, que cette retraite les délivroit d'un Cenſeur importun, qu'ils ne pouvoient plus ſouffrir. Il quitta donc une ſeconde fois ſa Famille & ſon Pays, pour mettre ſa Religion en ſûreté. A peine étoit-il en chemin, que le bruit de ſon départ ſe répandit dans une Cabanne, où de jeunes Gens faiſoient actuellement la débauche. Cette nouvelle leur échaufa la tête, & acheva ce que l'Eau-de-vie avoit commencé. Après bien des invectives contre les Chrétiens, ils conclurent qu'il ne falloit pas ſouffrir qu'on préferât ainſi leur Compagnie à celle des vrais Iroquois ; que c'étoit un affront, qui rejailliſſoit ſur toute la Nation, & qu'ils devoient contraindre Etienne de revenir au Village, ou, s'il le refuſoit, lui caſſer la tête, afin d'intimider ceux, qui ſeroient tentés de ſuivre ſon exemple.

Etienne Honhouentsiontaouet.

Aussitôt trois d'entr'eux coururent après le Néophyte ; ils l'eurent bientôt atteint, & l'abordant, la hache levée : „ Retourne sur tes pas, lui dirent-ils, & suis-nous : tu es mort, si „ tu résistes ; nous avons ordre des Anciens de te casser la tête „. Le genereux Chrétien leur répondit avec douceur qu'ils étoient les Maîtres de sa vie ; mais qu'il aimoit mieux la perdre, que de risquer sa foy & son salut : qu'il alloit au Sault S. Louis, & que c'étoit là qu'il étoit resolu de finir ses jours, s'il avoit le bonheur d'y arriver. Comme il vit qu'après une déclaration si précise, ces Brutaux se mettoient en devoir de le tuer, il les pria de lui accorder quelques momens pour prier Dieu. Ils eurent cette condescendance ; & le saint jeune Homme s'étant mis à genoux, fit tranquillement sa Priere. Il remercia Dieu de la grace, qu'il lui faisoit de mourir Chrétien & Martyr : il pria pour ses Parens infidéles, & en particulier pour ceux, qui se faisoient ses Bourreaux, & qui dans l'instant même lui fendirent la tête. On apprit ce détail de quelques Agniers, qui dans la suite allerent fixer leur sejour au Sault S. Louis.

Action héroïque d'une Famille Chrétienne.

Je finis par un trait bien capable de faire connoître avec quelle ferveur Dieu étoit servi par les Iroquois du Sault S. Louis. Un de ces Sauvages, nommé PAUL, avoit une Fille, qui passoit parmi les Sauvages pour une beauté ; sa Femme, qui n'étoit pas moins vertueuse, que lui, le pria de se joindre à elle, pour demander à Dieu qu'il ôtât à cette Enfant un avantage, qui pourroit nuire à son innocence ; il y consentit avec joye ; ils se mirent en Prieres, & furent exaucés. Une taye se forma dans un des yeux de leur Fille, & la rendit extrêmement difforme. Peu de tems après elle devint éthique, & mourut âgée de dix-sept ans entre les bras de sa Mere, qu'elle exhorta jusqu'au dernier soupir à perseverer dans la Foy. Ses vertueux Parens croyant son salut assûré par une si sainte mort, en rendirent à Dieu de très-sincéres actions de graces.

Particularités de quelques autres Missions.

Les Missions Huronnes, tant qu'elles ont subsisté ; les Abenaquises, qui subsistent encore ; celles, qui étoient plus voisines de Quebec, comme celles des Trois Rivieres, de Sylleri, de Lorette, de Tadoussac, n'ont pas eu, si on en excepte les premieres, les mêmes occasions, que les Iroquoises du Sault S. Louis & de la Montagne, de donner des Martyrs à l'Eglise ; mais elles n'ont pas moins fourni d'exemples de toutes les vertus Chrétiennes, que les François, qui en étoient tous les jours les témoins, ne se lassoient point d'admirer. On en trouve dans

les Lettres de la Mere Marie de l'Incarnation des détails, dont il n'eſt pas permis de revoquer en doute la vérité ; & je crois pouvoir avancer que ces Lettres ſi eſtimées, & par la maniere, dont elles ſont écrites, & par l'eſprit de Dieu, dont elles ſont remplies, ſeront un monument éternel de la fécondité de la Grace dans des cœurs Barbares & Sauvages. Voici ce que l'illuſtre Fondatrice écrivit à D. Claude Martin, ſon Fils, Religieux Benedictin de la Congregation de S. Maur, au mois d'Août 1644.

Vous me demandez de plus ſi nos Sauvages ſont auſſi parfaits, comme je le dis dans mes Lettres. Je vous dirai qu'en matiere de mœurs, je veux dire en leurs façons d'agir, & de faire un compliment, on n'y voit pas la politeſſe Françoiſe ; on ne s'eſt pas étudié à leur apprendre cela, mais bien à leur enſeigner ſolidement les Commandemens de Dieu & de l'Egliſe, les Points & les Myſtéres de notre Foy, les Prieres & les Pratiques de notre Religion ; comme ſont le ſigne de la Croix, l'examen de conſcience, & autres ſemblables actions de pieté. Un Sauvage ſe confeſſe auſſi-bien qu'un Religieux ; il eſt naïf au poſſible, & il fait état des plus petites choſes. Lorſqu'ils ſont tombés, ils font des pénitences publiques avec une admirable humilité. En voici un exemple. Les Sauvages n'ont point d'autre boiſſon, que le boüillon de leur chaudiere à ſagamité, ſoit de chair, ou de bled d'Inde, ou d'eau boüillie, ou d'eau pure. Les François leur ayant fait goûter de l'Eau-de-vie, ils ont trouvé tellement cela à leur goût, qu'ils le préferent à toute autre chere ; mais le mal eſt que, quand ils en peuvent avoir, il ne leur en faut boire qu'une ſeule fois, pour devenir fous & furieux. On en attribuë la cauſe à ce qu'ils ne mangent que des choſes douces, n'ayant aucun uſage, ni connoiſſance du ſel. Cette boiſſon les tuë d'ordinaire, ce qui a porté M. notre Gouverneur à faire défendre, ſous peine de gróſſes amendes, de leur en donner, ou traiter. A l'arrivée néanmoins des Vaiſſeaux il n'eſt pas poſſible d'empêcher les Matelots de leur en traiter en cachette. Les anciens Sauvages Chrétiens, ni leurs Familles ne tombent point dans ces excès ; ce ſont les Infidéles avec quelque Jeuneſſe libertine. Il eſt néanmoins arrivé cette année que quelques-uns ſont tombés dans cette faute, & pour la punir, les Anciens, avec le R. P. Supérieur de cette Miſſion, les ont condamnés à payer un grand nombre de Peaux pour la décoration de la Chapelle, & de plus à demeurer trois jours, ſans

» entrer dans l'Egliſe, & d'aller ſeulement deux fois le jour faire
» leurs Prieres à la porte, accompagnés des Innocens, afin de les
» aider à obtenir miſericorde. . . . D'autres font une déclaration
» publique de leurs péchés dans l'Egliſe des François : d'autres
» jeûnent trois jours au pain & à l'eau. Comme ils ne commet-
» tent pas ſouvent ces ſortes d'excès ; auſſi ces ſortes de péniten-
» ces ſont rares. Au reſte il en eſt des Sauvages, comme des Fran-
» çois : il y en a de plus & de moins devots ; mais parlant gé-
» néralement, les Sauvages le ſont plus que les François ; &
» c'eſt pour cela qu'on ne les mêle pas, & qu'on les met dans une
» Bourgade ſéparée, de peur qu'ils n'imitent les mœurs de quel-
» ques-uns. Ce n'eſt pas que ceux-ci ne ſoient aſſez ſages en ce
» Pays ; mais les Sauvages ne ſont pas capables de la liberté
» Françoiſe, quoiqu'honnête.

» Je ne vous ſçaurois dire tout ce que je ſçai de la ferveur de
» ces nouvelles plantes : quoique nous en ſoyions ſenſiblement
» touchées, nous commençons à ne nous en plus étonner, parce
» que nous ſommes déja accoûtumés à les voir ; mais les Fran-
» çois, qui arrivent ici, & qui n'ont rien vû de ſemblable en
» France, pleurent de joye, voyant les Loups devenus Ag-
» neaux, & des Bêtes changées en Enfans de Dieu. Le Capitai-
» ne des Sauvages de Sylleri, avant que de partir pour aller en
» guerre contre les Iroquois, me vint trouver, & me dit : Ma
» Mere, . . je te viens voir pour te dire que nous allons cher-
» cher nos Ennemis : s'ils nous tuent, il n'importe, auſſi-bien il
» y a lontems, qu'ils commencent, & même de prendre & de
» tuer les François, nos Amis, avec ceux, qui nous inſtruiſent.
» Ce que nous allons en guerre, n'eſt point parce qu'ils nous
» tuent, mais parce qu'ils tuent nos Amis. Priez pour nous ; car
» nous avons offenſé Dieu, & c'eſt pour cela qu'il nous châtie.
» Surtout la Jeuneſſe n'eſt pas ſage : je leur dis : Vous fâchez
» Dieu, & il nous punit ; corrigez-vous, & il s'appaiſera. Un
» tel, qu'il me nomma, a encore fait une lourde faute, pour
» laquelle je l'ai voulu chaſſer d'avec nous ; mais le P. Supé-
» rieur m'a dit, attendez juſqu'au printems, & il ſe corrigera. Le
» Pere eſt trop bon d'avoir tant attendu : le printems eſt paſſé,
» & il ne s'eſt point corrigé. Il attire le Diable parmi nous, &
» c'eſt de-là, que viennent tous nos malheurs. Priez donc tou-
» tes pour nous ; car nous ne ſçavons ce que nous deviendrons
» à cauſe de nos offenſes. . . . . .

» Dans une Harangue publique, qu'il fit dans l'Egliſe, où le

R. P. le Quien avoit fait une correction à la Jeuneſſe, il éléva « la voix, & fit une confeſſion publique & générale de toutes « les fautes, qu'il avoit commiſes depuis ſept ans, qu'il étoit « Chrétien, ajoûtant : C'eſt moi, mes Freres, qui attire tous les « malheurs, qui nous arrivent; vous le voyez par ce que je « viens de dire de mes infidélités aux graces de Dieu, depuis « que je ſuis ſon Enfant; mais il eſt bon, prenez courage, ne « vous déſeſperez pas; ſi nous le ſervons, il nous fera miſeri- « corde. «

Voici ce que diſoit une Femme Sauvage à notre grille : « Dieu me fait beaucoup de graces : autrefois la mort de mes « Enfans m'affligeoit de telle ſorte, que rien du monde ne me « pouvoit conſoler; maintenant mon eſprit eſt ſi convaincu de « la ſageſſe & de la bonté de Dieu, que quand il me les ôteroit « tous, je n'en ſerois pas triſte; car je penſe en moi-même; ſi « une plus longue vie étoit néceſſaire à mon Enfant pour mieux « faire ſon ſalut, celui, qui a tout fait, ne la lui refuſeroit pas, « puiſqu'il eſt ſi bon, & que rien ne lui eſt impoſſible : aujour- « d'hui qu'il l'appelle à lui, il faut bien dire, puiſqu'il ſçait tout, « qu'il voit qu'il ceſſeroit peut-être de croire en lui, & commet- « troit des péchés, qui le précipiteroient dans l'Enfer. Dans cette « penſée je lui dis : Détermine de moi, toi, qui as tout fait, & de « tous mes Enfans. Auſſi quand tu m'éprouverois en toutes les « manieres poſſibles, je ne ceſſerai jamais de croire en toi, ni de « t'aimer, ni de t'obéir; car je veux tout ce que tu veux. Puis « je dis à mes Enfans, que je vois mourir : Va, mon Enfant, « va voir au Ciel celui, qui a tout fait; quand tu y ſeras, pries- « le pour moi, afin que j'y aille auſſi après la mort. Je ferai des « prieres pour ton ame, afin que tu ſortes bientôt du Purgatoire. « Cette même Femme, qui ſe nomme *Louiſe*, me vint un jour « faire le recit d'une longue Oraiſon, qu'elle avoit compoſée pour « les Guerriers. Elle étoit conçuë en des termes ſi touchans, que « mon cœur en étoit attendri. Il ſemble que Dieu ſe plaiſe à « éprouver ſa Foy, lui ôtant tous ſes Enfans l'un après l'autre de- « puis ſon Baptême. «

Vous voyez par ce peu, que je viens de vous dire, les ſen- « timens de nos bons Chrétiens. Ils ont de ſi grandes tendreſſes « de conſcience, qu'un jeune Homme & une jeune Femme ayant « porté cet hyver leur Fils à la chaſſe, il mourut dans le Bois en- « tre leur bras. Ils eurent ſi grande peur de mécontenter Dieu, « s'ils l'euſſent enterré dans une Terre, qui ne fût pas bénite, «

„ que durant l'eſpace de trois ou quatre mois, la Mere le porta
„ toujours au col par des précipices, des Rochers, des Bois,
„ des neiges, des glaces, avec des peines incroyables. Ils fu-
„ rent ici pour la Fête de Pâques, où ils firent enterrer leur Fils,
„ qu'ils préſenterent empaqueté dans une peau.

„ C'eſt une choſe raviſſante, dit-elle, dans une autre Lettre
„ au même, du 10 de Septembre 1646. de voir nos bons Sauva-
„ ges de Sylleri, & le grand ſoin, qu'ils apportent à ce que Dieu
„ ſoit ſervi, comme il faut, dans leur Bourgade; que les Loix
„ de l'Egliſe ſoient gardées inviolablement, & que les fautes y
„ ſoient châtiées, pour apaiſer Dieu. L'une des principales atten-
„ tions des Capitaines eſt à éloigner tout ce qui peut être occaſion
„ de péché en général & en particulier. L'on ne va point à la
„ Chapelle, que l'on n'y trouve quelque Sauvage en Prieres avec
„ tant de devotion, que c'eſt une choſe raviſſante. S'il s'en trouve
„ quelqu'un, qui ſe démente de la Foy, ou des mœurs des Chré-
„ tiens, il s'éloigne & ſe bannit de lui-même, ſçachant bien que,
„ bongré, malgré, il lui faudroit faire pénitence, ou être hon-
„ teuſement chaſſé de la Bourgade. Il y a quelques jours qu'un
„ jeune Homme eut différent avec ſa Femme: ils furent menés
„ devant les Capitaines, qui condamnerent l'Homme à être mis
„ à la chaîne dans une Cave du Fort, & là jeûner trois jours au
„ pain & à l'eau; & la Femme fut condamnée à la même peine,
„ qui fut exécutée en notre Monaſtére. Ces pauvres Gens firent
„ leur pénitence avec tant de devotion, que je crois que leur
„ faute leur fut remiſe dès le moment, que la Sentence leur fut
„ prononcée. La Femme ne voulut pas ſeulement une poignée
„ de paille ſous elle; car, diſoit-elle, je veux payer Dieu, que
„ j'ai fâché.

Fin du Livre XII. & du premier Volume.

TABLE

TABLE DES MATIERES.

A

ABENAQUIS. Nation Sauvage de la Côte Méridionnale de la Nouvelle France. Ils obligent les Anglois de ſortir de leur Riviere ; reçoivent bien les François, & leur donnent des vivres. *pag.* 130. Le P. Biart leur annonce l'Evangile ; & les trouve dociles, 131. Ils demandent un Miſſionnaire, & l'obtiennent. Leur caractere ; quels ſont les Sauvages, qui ſont compris ſous le nom de *Nations Abénaquiſes.* De quelle utilité elles ont été à la Nouvelle France, 279-80. Progrès de la Foi parmi elles, 310-11. Elles font la guerre aux Agniers, 355. Elles ſont obligées de s'accommoder avec les Anglois, 463. Elles ne ſe ſoucient pas d'être compriſes dans le Traité de paix avec les Iroquois. Elles ſurprennent un Parti d'Iroquois & de Mahingans, 355. Les Anglois font tous leurs efforts pour les éloigner de nous. Leur fidélité & leur déſintéreſſement, Services, qu'elles nous ont rendus, 541. Les Canibas, qui ſont les vrais Abénaquis, prennent le Fort de Pemkuit ſur les Anglois : pieté, avec laquelle ils ſe diſpoſent à cette Expédition. Leur modération après la priſe de la Place, 557. Ils offrent de conduire deux cent François juſqu'à Baſton. D'autres Abénaquis s'emparent de quatorze Forts Anglois. Pluſieurs ſont à s'établir dans la Colonie, 559.

Acadie. Grande preſqu'Iſle de l'Amerique ; ſa ſituation, ſa deſcription, & ſes limites, 112, *& ſuiv.* Abondante en beaucoup de choſes, 127. *& ſuiv.* Fautes, qu'on y a faites, 140. Revolutions, qu'elle a ſouffertes, 408. Etat, où elle ſe trouvoit en 1632. Partage, qui en fut fait entre pluſieurs Proprietaires & Gouverneurs, 410. Les Anglois s'en rendent de nouveau les Maîtres, 413. *& ſuiv.* Elle eſt reſtituée à la France avec les Côtes voiſines. Juſqu'où s'étend cette reſtitution, 417. Les François la négligent ; profit, qu'y font les Anglois, 417-18. Avantages, qu'on auroit pu en tirer ; commodité de ſes Ports, 422. On continuë de la négliger, 449. Les Anglois s'en rendent encore les Maîtres, 450. Ils y continuent leurs courſes ; M. de Meules y fait un voyage, 498. Elle eſt reſtituée à la France, 462. Les Anglois profitent de notre négligence à la mettre hors d'inſulte. Ce que M. de Meules en écrit au Miniſtre, 520-21. Ce qu'il faudroit faire pour ſa ſûreté, & pour le commerce. Dénombrement de ce Gouvernement en 1687. Les Anglois continuent leurs hoſtilités, 521. Ce qui a le plus nui à ſon Etabliſſement, 540-41. Conferences à la Cour de Londres au ſujet de ce Pays, & ce qui les rend inutiles, 544. Il eſt toujours en danger d'être envahi par les Anglois, 560.

Tous les Iroquois assemblé a Onontage m'ayant
envoyé un homme exprez a Onneis pour m'inviter
à me rendre avec eux a Onuontage affin d'ecrire
les parroles qu'ils avoyent Determines de faire
porter a Onnontio, ou a M.r Le Comte de Frontenac
et moy etant en effet rendu avec Susanne et
D'autres Onneits ils m'ont fait ecrire ce qui
suit, en me montrant leur Colliers.

Le 1.er Ou il y a cinq quarres noire sur un fond blanc
pour marquer les cinq Nations Iroquoises qui ont
toutes conclu d'un commun accord cette Ambassade
des Iroquois a Kebec. Ils disent donc par ce Collier
Nous voicy arrivez Onnontio notre Pere sur votre
Parole Ou vous nous avez appellez, et moy entre autres
que vous nommes le Gannisseran ayant entendu vostre
voix pour la 3.me fois qui m'appelloit Nouvellement
me voicy arrivez. Vous demandez dit on qu'est
ce donc que craint le Gannisseran qu'il a peine a
venir? C'est mon Pere votre Chaudiere de Guerre
que je crains et qui m'a empeschez de venir plutost
C'est pourquoy j'ay resolu de m'exposer a perir, a estre jettez
dans la Chaudiere et a mourir, pour faire vivre la
Terre des Iroquois ou Hotinonchioni qui s'en va mou-
rant &.a Escoutez vous donc mon Pere ce que je pour-
rois dire. J'aime mieux vous laisser parler le premier
aussi bien dit on que les Iroquois n'ont plus d'esprit
nous examinerons entre nous autres et nous verrons si
nous pourrons en suit vous contenter. 289

2 Le 2.d Collier orné et presque tout noir dit que si
Onnontio lui meme ne renverse pas sa Chaudiere
de guerre ce Collier des Iroquois ses enfans est pour
la Renverser.

3

Le 3me Collier qui est le plus long de tous et pour dire que les Iroquois souhaitent que leur Parole passe la Mer, et soit portes jusques au Roi de France et D'Angleterre particulierement au Roy de France, affin qu'il parle luy mesme sur cet Article et qu'il leur donne si faire se peut une Paix telle qu'ils la souhaitent est a dire Generall, Non seulement entre tous les Sauvages mais entres tous leur parens, Sur tout entre les Rois de France et D'Angleterre, et ils prient qu'ils ayent Reponse le plustost qu'il se pourra.

Le R a marqué 30 Jours a ces Ambassadeurs si ils tardent jusques a 60 Lon en sera en Peine

Les Iroquois demandoient que Je ouvrisse la Lettre que Mr. Le Ministre D'Albany a escrite au R P. D'Alon, mais comme elle est cachette j'ay dit que cela nous estoit defendu, mais que je prierois le R P D'Alon de nous faire sauvoir le contenu, et que pour lors j'en ferois recit aux Iroquois.

J. Dme-Copy.

Wm Carson Secry

"We have a hundred and forty Men out-skulking "about *Canada*; it is impossible for the *French* to at- "tempt any Thing, without being discovered and ha- "rassed by these Parties: If the *French* shall attempt "any Thing this Way, all the *Five Nations* will come "to your Assistance, for our Brethren and we are but "one, and we will live and die together. We have "desired a hundred Men of our Brethren of *Boston* to "assist us here, because this Place is most exposed; but "if the Governor of *Canada* is too strong, as to overcome "us all united together, then he must be our Master, "and is not to be resisted; but we have Confidence in "a good and just Cause; for the great God of Heaven "knows how deceitfully the *French* have dealt with us, "their Arms can have no Success. The Great God "hath sent us Signs in the Sky to confirm this. We "have heard uncommon Noise in the Heavens, and "have seen Heads fall from upon Earth, which we "look upon as a certain Sign of the Destruction "of the *French*: Take Courage. On this they all im- "mediately joined in singing and crying out, Cou- "rage! Courage!"

CHAP. III.

An Account of a general Council of the Five Nations *at* Onondaga, *to consider the Count* De Frontenac's *Message.*

CHAP. III.

ON the 27th of *December* 1689, two *Indians* came to *Albany*, being sent by the *Onondaga* and *Oneydo Sachems*, with seven Hands of Wampum from each Nation, to tell their Brethren in *New-York* and *New-England*, that three of their old Friends, who had been carried Prisoners to *France*, were come with Proposals from *Canada*; that there was a Council of the *Sachems* appointed to meet at *Onondaga*, and that they therefore desired the Mayor of *Albany*, *Peter Scheyler*, and some others of their Brethren,

to

CHAP. III. to come thither, to be present and to advise on an Affair of so great Consequence; for they were resolved to do nothing without the Knowledge and Consent of all those that were included in the Chain with them.

The same Messenger told them, that some Letters were sent to the Jesuit at *Oneydo*; and that they would neither burn, nor suffer those Letters to be opened, till the Brethren should first see them.

All that the Magistrates of *Albany* did on this important Occasion, was to send three *Indians* with Instructions in their Name, to dissuade the *Five Nations* from entertaining any Thoughts of Peace, or yielding to a Cessation of Arms.

On the 4th of *January* one of the chief *Mohawk Sachems* came to *Albany*, to tell the *Magistrates*, that he was to go to *Onondaga*, and desired the Brethren's Advice how to behave there; on which the Magistrates thought it necessary to send likewise the publick Interpreter, and another Person to assist at the general Meeting, with written Instructions; but no Person of Note, that had any Influence on the *Indians*, went.

When the Messengers arrived at *Oneydo*, they discoursed privately with one of the Prisoners that had returned from *France*, and found that he had no Love for the *French*; but it is impossible but that *Indians*, who had seen the *French* Court, and many of their Troops, must be surprised at their Grandeur: he complained however of the ill Usage he had met with. The *French* chose, on this Occasion, to send first to *Oneydo*, because of the Assistance they expected the Jesuit, that resided there, would give to their Negotiation.

I believe it will not be tedious to the Reader, that desires to know the *Indian Genius*, if I give a circumstantial Account of this general Council or Parliament of the *Five Nations*, that he may see in what Manner a People that we call Savages behave on such important Occasions.

On

On the 22d of *January* the general Council was opened at *Onondaga*, consisting of eighty *Sachems*; in the first Place *Sadekanaghtie*, an *Onondaga Sachem*, rising up, addressed himself to the Messenger of *Albany*, saying, CHAP. III.

Four Messengers are come from the Governor of *Canada*, *viz.* three who had been carried Prisoners to *France*, and a *Sachem* of the *Praying Indians* that live at *Montreal*.

The Governor of *Canada* notifies his Arrival to us, that he is the Count *de Frontenac*, who had been formerly Governor there; that he had brought back with him *Tawerahet* a *Cayuga Sachem*, and twelve Prisoners, that had been carried to *France*; then taking the Belt of *Wampum* in his Hand, and holding it by the Middle, he added, what I have said relates only to one Half of the Belt, the other Half is to let us know, that he intends to kindle again his Fire at *Cadarackui* next Spring, and therefore invites his Children, and *Dekanasora* an *Onondaga Captain* in particular, to treat there with him about the old Chain. Then *Aderahta* the chief *Sachem* of the *praying Indians* stood up, and said, with three Belts in his Hand, I advise you to meet the Governor of *Canada* as he desires; agree to this, if you would live, and gives one Belt of *Wampum*.

Tawerahet sends you this other Belt, to inform you of the Miseries, that he and the rest of your Countrymen have suffered in their Captivity; and to advise you to hearken to *Yoncndio*, if you desire to live.

This third Belt is from * *Thurensera*, † *Ohgueese*, and ‖ *Ertel*, who say by it, to their Brethren: We have interceded for you with *Yoncndio*, and therefore ad-

* *Thurensera* signifies the Dawning of the Day, and was the Name given by the *Indians* to the Jesuit *Lamberville*, who had formerly resided at *Onondaga*. † Monsr. *le Morne*, the Word signifies a Partridge. ‖ *Ersel* signifies a Rose, the Name of some other *French* Gentleman, for whom the *Indians* had an Esteem.

vise

CHAP. III. vise you to meet him at *Cadarackui* in the Spring, because it will be for your Advantage.

When this *Sachem* had done speaking, the *Mohawk* Messenger sent from *Albany* delivered his Message Word for Word, as he had received it, without omitting the least Article. The Interpreter, while the *Indian* was speaking, read over a Paper, on which the Message was set down, lest any Thing should have been forgot.

After this *Canneboot* a *Seneka Sachem* stood up, and gave the general Council a particular Account of a Treaty made last Summer, between the *Senekas* and the *Wagunha* Messengers, (one of the *Utawawa* Nations) who had concluded a Peace for themselves, and seven other Nations, to which the other four Nations were desired to agree, and their Brethren of *New-York* to be included in it. He said the Proposals made in several Propositions were as follow.

1. We are come to join two Bodies into one. Delivering up at the same Time two Prisoners.

2. We are come to learn Wisdom of you *Senekas*, and of the other *Five Nations*, and of your Brethren of *New-York*. Giving a Belt.

3. We by this Belt wipe away the Tears from the Eyes of your Friends, whose Relations have been killed in the War, and likewise * the Paint from your Soldiers Faces. Giving another Belt.

4. We now throw aside the Ax, which *Yonondio* put into our Hands, by this third Belt.

5. Let the Sun, as long as he shall endure, always shine upon us in Friendship. Here he gave a red Marble Sun as large as a Plate.

6. Let the Rain of Heaven wash away all Hatred, that we may again smoke together in Peace, giving a large Pipe of red Marble.

* The *Indians* always paint their Faces when they go to War, to make themselves look more terrible to the Enemy. A Soldier in the *Indian* Language is expressed by a Word, which signifies a Fair-fighter.

7. *Yonondio*

7. *Yonondio* is drunk, but we wash our Hands clean from all his Actions. Giving a fourth Belt. CHAP. III.

8. Now we are clean washed by the Water of Heaven, neither of us must defile ourselves by hearkening to *Yonondio*.

9. We have twelve of your Nation Prisoners, who shall be brought home in the Spring; there he gave a Belt, to confirm the Promise.

10. We will bring your Prisoners when the Strawberries shall be in blossom, * at which Time we intend to visit *Corlear*, and see the Place where the Wampum is made. (*New-York.*)

The Speaker added, we will also tell our Friends the other *Utawawa* Nations, and the *Dionondadies*, who have eleven of your People Prisoners, what we have now done, and invite them to make Peace with you.

He said further, we have sent three Messengers back with the *Wagunhas*, in order to confirm this Peace with their Nation.

After the *Seneka* Speaker had done, the *Wagunha* Presents were hung up in the House, in the Sight of the whole Assembly, and afterwards distributed among the several Nations, and their Acceptance was a Ratification of the Treaty. A large Belt was given also to the *Albany* Messengers as their Share.

The Belt of Wampum sent from *Albany* was in like Manner hanged up, and afterwards divided.

New-England, which the *Indians* call *Kinshon* (that is a Fish) sent likewise the Model of a Fish, as a token of their adhering to the general Covenant. This Fish was handed round among the *Sachems*, and then laid aside to be put up.

After these Ceremonies were over, *Sadekanahtie*, an *Onondaga* Speaker, stood up, and said, Brethren,

* The *Indians* in this Manner distinguish the Seasons of the Year, as the Time of planting Corn, or when it is ripe, when the Chesnuts blossom, &c.

we

CHAP. III. we muſt ſtick to our Brother *Quider*, and look on *Yonondio* as our Enemy, for he is a Cheat: By *Quider* they meant *Peter Sckyler* the Mayor of *Albany*, who had gained a conſiderable Eſteem among them; as they have no Labeals in their Language, they pronounce *Peter* by the Sound *Quider*.

The Meſſenger from *Canada* had brought Letters, and ſome medicinal Powder, for the Jeſuit *Milet*, who reſided at *Oneydo*. Theſe Letters and the Powder were delivered to the Interpreter from *Albany* to be carried thither, that the Contents of them might be made known to the *Sachems* of the ſeveral Nations. The Jeſuit was preſent all this While in their Council.

Then the Interpreter was deſired to ſpeak what he had to ſay from their Brethren at *Albany*. He told them, that a new Governor was arrived, who had brought a great many Soldiers from *England*. That the King of *England* had declared War againſt *France*, and that the People of *New-England* were fitting out Ships againſt *Canada*. He adviſed them, that they ſhould not hearken to the *French*, for when they talk of Peace, ſaid he, War is in their Heart, and deſired them to enter into no Treaty but at *Albany*, for the *French*, he ſaid, would mind no Agreement made any where elſe.

After this they had Conſultations for ſome Time together, and then gave the following Anſwer by their Speaker.

Brethren, our Fire burns at *Albany*. We will not ſend *Dekanaſora* to *Cadarackui*. We adhere to our old Chain with *Corlear*; we will proſecute the War with *Yonondio*, and will follow your Advice in drawing off our Men from *Cadarackui*. Brethren, we are glad to hear the News you tell us, but tell us no Lies.

Brother *Kinſhon*, we hear you deſign to ſend Soldiers to the eaſtward againſt the *Indians* there; but we adviſe you, now ſo many are united againſt the *French*, to fall immediately on them. Strike at the Root, when the Trunk ſhall be cut down, the Branches fall of Courſe.

Corlear and *Kinſhon*, Courage! Courage! In the Spring to *Quebeck*, take that Place, and you'll have your Feet on the Necks of the *French*, and all their Friends in *America*.

After this they agreed to the following Anſwer to be ſent to the Governor of *Canada*,

1. *Yonondio*, you have notified your Return to us, and that you have brought back 13 of our People that were carried to *France*, we are glad of it. You deſire us to meet you at *Cadarackui* next Spring, to treat of the old Chain; but *Yonondio*, how can we truſt you, after you have acted deceitfully ſo often? Witneſs what was done at *Cadarackui*; the Uſage our Meſſengers met with at *Utawawa*, and what was done to the *Senekas* at *Utawawa*. This was their Anſwer; however, they ſent a Belt with this, which always ſhews a Diſpoſition to treat.

2. *Therhanſera*, *Oghueſſe* and *Ertel*, do you obſerve Friendſhip with us, if you have not, how come you to adviſe us to renew Friendſhip with *Yonondio*, they ſent them likewiſe a Belt?

3. *Tawerahet*, the whole Council is glad to hear, that you are returned with the other twelve. *Yonondio*, you muſt ſend home *Tawerahet* and the others this very Winter, before Spring, and we will ſave all the *French* that we have Priſoners till that Time.

4. *Yonondio*, you deſire to ſpeak with us at *Cadarackui*: Don't you know that your Fire there is extinguiſhed? It is extinguiſhed with Blood, you muſt ſend home the Priſoners in the firſt Place.

5. We let you know that we have made Peace with the *Wagunhas*.

6. You are not to think, that we have laid down the Axe, becauſe we return an Anſwer; we intend no ſuch Thing: Our Far-fighters ſhall continue the War till our Countrymen return.

7. When our Brother *Tawerahet* is returned, then will we ſpeak to you of Peace.

As

CHAP. III.

As soon as the Council broke up, their Resolutions were made publick to all their People, by the *Sachems* of their several Nations.

Two *Sachems* were sent to *Albany*, by their general Council, to inform their Brethren there of their Resolutions, and to bring back the Contents of the Letters sent from *Canada* to the Jesuit.

As soon as they arrived, one of the *Mohawks*, that had been sent from *Albany* to the Council, delivered the *Wagumba* Belt, and repeated over distinctly all the Articles agreed to with that Nation, and referred to the *Onondaga Speaker*, being one of those sent by the Council of *Albany*, to recite the Answer to the Governor of *Canada*. He rising up, repeated over the whole as before set down, and added; The *French* are full of Deceit; but I call God to witness, we have hitherto used no Deceit with them, but how we shall act for the future, Time only can discover. Then he assured the Brethren, that the *Five Nations* were resolved to prosecute the War, in Token whereof he presented * *Quider* with a Belt, in which three Axes were represented. Perhaps by this Representation only three Nations joined in sending it, the *Cayugas* and *Oneydoes* being more under the Influence of the Jesuit *Milet*, who lived among them intirely, according to their Manner of Life, and was adopted by the *Oneydoes*, and made one of their *Sachems*. The Letters from *Canada* to him were read, they contained nothing but common News and Compliments.

* *Peter Schyler*, Mayor of *Albany*.

The *Mohawk* Messengers, that had been sent from *Albany*, had carried with them Goods to sell at the general Council. This was taken Notice of at the general Council, and gave the *Indians* a mean Opinion of the People of *Albany*, and particularly of *Peter Schyler*; for it is exceedingly scandalous among the *Indians*, to employ a Merchant in publick Affairs; Merchants, (I mean the Traders with the *Indians*) are looked upon by them as Liars, and

People

People not to be truſted, and of no Credit, who by their Thoughts being continually turned upon Profit and Loſs, conſider every Thing with that private View. As this made a Noiſe at *Albany*, by its giving the Jeſuit an Opportunity of ſetting the Meſſengers from *Albany* in an ill Light, *Peter Scheyler* cleared himſelf by Oath, of his having any Intereſt directly or indirectly in thoſe Goods, and ſent a Belt back with his publick Juſtification. The *Mohawk* Meſſengers had refuſed to take the Goods, as being ſcandalous to the Buſineſs they went on; but were perſuaded, by being told that the Goods belonged to *Quider*.

The Magiſtrates of *Albany* adviſed the *Sachems*, to ſend the Jeſuit Priſoner to *Albany*, where he might be kept ſecurely, without having it in his Power to do Miſchief, but they could not prevail. The *Indians* were reſolved to keep all the Means of making Peace in their own Hands.

CHAP. IV.

The French *ſurpriſe* Schenectady. *The* Mohawks *Speech of Condolence on that Occaſion.*

CHAP. IV.

THE *Count De Frontenac* being deſirous, as before obſerved, to raiſe the drooping Spirits of the *French* in *Canada*, by keeping them in Action, and engaging the moſt daring of them, in Enterprizes that might give Courage to the reſt, had ſent out three Parties againſt the *Engliſh* Colonies, in Hopes thereby to leſſen the Confidence which the *Five Nations* had in the *Engliſh* Aſſiſtance, now that *England* had declared War againſt *France*. The Party ſent againſt *New-York* was commanded by *Monſr. De Herville*, and was ordered to attempt the ſurpriſing of *Schenectady*, the neareſt Village to the *Mohawks*; It conſiſted of 150 *French Buſh-lopers* or *Indian* Traders,

26:20

Propositions to be made by Arnout Cornelise Interpreter to whom Robert Sanders is joyned for assistance in ye Indians — General meeting at onondage in ye — name and behalfe of ye Covenition & Alliance now and above ye 5 articles sent heretofore by Constable Tolognathe and Surian dated ye 6th day of January 16[7]9[9]

1 That alliance is ye Desired house to treat and speak of peace with all sorts of people and yt they who strive to make a Cessation with ye French must be looke upon as persons who are Designd to make a breach in ye Great Silver Covenant chain which hath been so many years kept Inviolable by this government

2 That they must look upon them selves as they are to, with Subjects of ye great king of England who cann — make no peace with them who are his Publick enemies Yo have felt ye heart of making peace with the French nation already, when they were allyes of our Great king, then you did it without our Consent

3 That ye Sachim Degannestore who is sent for by the governour of Canada to the mens are thither sonne they are absolute Enemies of our great king whose — Declaration of warr is now come to hand which hath to long been Desired by ye English nation in which Declaration his Majtie forbids all his subjects to keep the least Correspondence with ye false nation

1 Never could there be greater Disobediences and madness Committed by people then for ye 5 nation to hudle up a sort of peace or Cessation of arms with ye French at this Juncture when ye greatest

ropes

N. Y. State Library

14 hopes are of rooting out of ye Very name of ye French in america by the English who are Twenty to one of ye french in Canada

5 We have sent Amont Cruelise ye Interpreter accompanied with Robert Sanders to be present at ye Generall meeting not only to Draw understanding into you, but in our name to Charge and Command you as you love ye protexion of our great king and ye friendship of this Government by no meant to hearken to nor make any peace or Cessation or true with ye french Directly or indirectly

6 That ye Sachims Endeavor to persuade 300 or 400 Indians to come towards our Confines ahunting to be as Skouts to watch ye french Designs for when they ~~have~~ ~~called~~ most speak of peace then warr is in there hearts and therefore are not to be trusted sincerely have called all there Garrisons together to mont Royall

Was Signd Pr Schuyler mayr
Dirk wessells Justice
Joh: Wendel Justice
Jan Jorse Bleecker Justice

A True Copy Examind p^r
Robt Livingston

2

Col.mss. 36:1-32

Propos'd made by Capt. Alden Stocking ordinary magnifft called Digadockheeri to ye Maior & Aldermen in all ye 20 January 1690

Brethren

Wee am sent by ye 10 magnifft Sachems now at Shemokady to acquaint you that they are come to get out as friends, to wash ye Dogs first Dor diverse ye Governt Canida who told them if they will come and invade our Country again & if we discern any Progress of their warr & Indeavrs yt we send forthwith Notice to our adiacent Governt since we are bound to send our Sachems to tell ye Iroq Bout ye warr & their intent to make Canoes & go to Canada a fighting But nothing Dor dec want amunition as Powder Lead & axes for ye journey, & gaines ye Twampum ye Governt may furnish them wth such amunition,

Resolv'd &c. That the Governor & Councill doe recommend unto the Militia of this Province to be vigilant & attentive during the present Warr with France might come & fall upon our Country Provided that the Governor doe send out scouts & give us an account from time to time how the affaire is with the Indians & accordingly ye Governor may furnish them with Powder & Ball out of the Publick Stock & to Comp^d third Bagg of Powder & 20 Barr of Pork to ye Comp^d third Bagg of Publick Stock for the Expedition, Depending upon the Governor to make all speed further imagination & Indeavrs not to be wanting but we shall be ready upon all occasions if they should come,

Jno Richards

(The S.d Indeans were very thankfull and s.d they would watch & spread great Shirmes[hes] & forward y[e] Comp[a] & hasten them upon their march

Exam[ined] &c

Rob[ert] Livingston

N. Y. State Library

Symon van Ness and Andries Barents who went out ye first wth ye maquase Returning told; they had Pursued ye Enemy to ye great Lake & would have overtaken them had they not been Spyed by some of ye Enemy Indians that went out to looke for 2 negroe boys y^t^ were Runn away from them, & y^t^ ye Indians & Christians were all Tyred when they came to ye Croune Point neer ye Lake; some went farther till they came to where ye Ise was smooth where the french had with horses that they carried from Shinnectady & skeets & Yse spurrs, made all the way they could over ye Lake in So much that our People could gain nothing upon them; whereas at first they went 2 of there days journeys in one; neverthelesse Lawrence y^e^ maquase & about 140 Mohoggs & River Indians are gone in Pursute of them, & will follow them quite to Canida.

Att a Meeting &c. Albany Febu^y^ 23^d^ 16$\frac{8}{9}$

Itt was Proposed to y^e^ gent^n^ of Sopus to levy 50 men out of there County for our assistance to lye in Garrison here, who Replyed that they would use all Endevors to Perswade there People for a Supply, but by there unhappy Revolutions and Distractions Some adhereing to y^e^ first magistracy oy^rs^ to there new leaders, They cannot Execute y^t^ Power & Command as is Requisite on such occasions People being under no Regulation.

Resolved to write to ye Civill & Military officers of Sopus for ye assistance of 50 men to lye in Garrison here to Defend there Maj^es^ King William & queen Marys Intrest in these Parts—

It was also proposed to Raise some Goods by way of loan upon there Maj^es^ acct. of them that were willing to advance, to be Employed for y^e^ Publike—

It is Concluded to fortify y^e^ Toune wth all speed & y^t^ y^e^ 4 houses standing neer y^e^ gates be pulled doune to morrow

Att a Meeting &c Albany Febu^y^ 25th 16$\frac{8}{9}$

Present

Pr Schuyler may^r^	Joh: Cuyler	John Bleeker	albt Ryckman
D: Wessels Record^r^	Reynier Barents	Jochim Staets	

Resolved y^t^ no merchandize either Christian or Indian fitt for cloathing be Transported out of y^e^ Citty upon pain of Confiscation—Bevers or Peltry money or oy^r^ Treasure & goods not necessare for apparel may be sent doune—

Propositions made by the Sachims of y^e^ Maquase Castles to y^e^ Mayor Alderman and Commonality of y^e^ Citty of albany and Military officers of y^e^ s^d^ Citty and County in y^e^ Citty hall y^e^ 25th day of february 16$\frac{8}{9}$

Present

Pr Schuyler May^r^	C. Jochim Staets	Saggoddiochquisax
D wessels Record^r^	L^t^ abr: Schuyler	oquedagoa
L: v: Shaik	En: gabr Thompson	Tosoquatho
Jan Janse bleeker	*Interpreted p^r^*	odagerasse
albt Ryckman	arnout and hille	aridarenda
Reynier Barents	*Names of y^e^ Sachims*	Jagogthare
Joh: Cuyler	Sinerongnirese Speker	
C. marte Gerritse	Rode	

Brethren—Wee are sory and Extreamly greeved for ye murther Lately Committed by ye french upon our Brethren of Shinnechtady wee Esteem this evill as if done to ourselfs being all in one Covenant chain But what they have done is by way of Stelth by way of Robbery unawars our

brethren of New England will be sorry to hear of this sad dissaster, but we must not be discouraged give a belt of wampum according to there custome to wipe of the tears

2 Brethren Wee Lament and Condole the death of so many of our brethren so basely murtherd at Shinnechtady, we cannot accompt it a great victory for itt is done by way of Deceit He (meaning ye govern^r^ of Canida) comes to our Country by his messengers at onnondage and speaks of Peace with ye whole house quite hither, But warr is in his heart as yow fynde by woful Experience but what shall we say it is ye same as he did at Cadarachqui and ye Sinnekes Country this ye third time that he hes done so; he hes this is ye third time Broke open ye gevell of our house on both ends ye one end at Sinnondowanne and ye oy^r^ here, but we hope to be revenged there is one hundred of our young men out still who will Pursue them to there doors at Canida nay ye french shall not be able Cutt a Stick of wood we will lay soe Close seige to them we doe now gather ye Dead together in order tc There Interrment a manner of speakeing amongst them doe give a belt of wampum

3 Wee are come here from our Castles with tears in our Eys to bemoan ye murther Committed by ye Perfidious french at Shinnechtady our young Indians are gone out in Pursute of them and while we are now Bussy in Burying the dead y^t^ were murtherd there we may have bad news y^t^ our people are gone out may be killed also ye same y^t^ is befallen y^n^ may befall us; we doe therefore come and bury our Brethren at Schennechtady doe give a belt of wampum according to there Custome

4 Great is ye Mischaffe y^t^ is befallen us it is come from ye heavens upon us were taught by our fore fathers when any Sad accident or Dissaster doth befall any of ye Covenant to goe with all Convenient speed to Bemoan there death, doe give a Belt of wampum which they call a belt of Vigelance that is not to have too much thought on what is done y^t^ Cannot be Remedied but to be watchful for ye future and give Eye water to make ye Brethren Sherpe Sighted

5 Wee come to ye house where we usually doe Renew ye Covenant which house we fynde Defiled with blood this is knowne to all ye 5 nations and we are come to wipe off ye blood and Sweep ye house clean and therefore pray y^t^ Corlaer and all they y^t^ are in office here in albany nameing ye mayor whom they call pieter m^r^ wessells and m^r^ Livingston may use all means and derect all affares to be revenged of ye Enemy that have done us this Evill doe give a belt of wampum

6 Brethr: Doe not be discouraged this is butt a beginning of ye warr we are strong eneugh the whole house have there Eyes fixed upon y^rs^ and they only stay your motion and will be ready to doe what ever shall be resolved upon by our Brethren, our Covenant is a firm Covenant it is a Silver Chain and cannot be broke we are resolute and will Continue ye warr we will not leave off if there were but 30 men of us left we will Proceed There fore pray take good heart Doe not Pack and goe away if ye Enemy should hear y^t^ it would much Encourage them; wee are of ye Race of ye Bear and a bear doth not yeald as long as there is a droop of blood in its body we must all be soe doe give a belt of wampum

7 Brethren Be Content Look up to ye heavens from thence ye Judgment is come now upon us be not discouraged ye same hand y^t^ hath chastised us can heal us; the sunn wch now hath been Cloudy and sent us this dissaster will shinne again and with its Pleasant Beams Comfort us Be Incouraged with many Repetitions doe give a bevir skin

8 Wee are Engaged in a bloody warr with ye french about 3 years agoe and were Incouraged to proceed and no sooner were well Entred and gott prisoners but a Cessation Came and Corlaer meaning Col: dongan hindred us to proceed and demanded ye prisoners from us we were obedient and did deliver them and layed doune ye hatchet which if we might have gone foreward then the french would not have been in y^t^ Capacity to doe so much mischeeffe as they doe but now we must dye Such obstructions will Ruine us; if we might have had our wills we would have prevented there

planting Sowing and Reaping and brought them low and mean Neverthelesse lett us be stedfast and not take such measures again lett us goe one briskly with ye warr doe give a Bever Skinn

9 Wee Recommend ye brethren to keep good watch and if any Enemies come take care yt messengers be more speedily sent to us then lately was done we would not advise ye brethren quite to desert Shinnechtady but to make a fort there The enemy would be too glorious to See it quite desolate and yr Toune is not well fortifyed ye Stockadoes are so short ye Indians can jump over them like a dogg doe give a bever skinn

10 This mischeeffe is done at Shinnechtady and it Cannot bee helped but asoon as any Enemy Comes let nothing hinder yr speedy sending to us ye news by Posts and fyreing great gunnes yt all may be alarmd and our advise is yt yr gett all ye River Indians who are under yr subjection to come and Live neer unto yr to be ready on all occasions and send word to n: England of all and lend us there helping hand; lett us not be discouraged ye french are not so many as people talk off if we but minde our buissinesse they can be subdued with ye assistance of our neighbours of N: England whose Intrest it is to drive on this warr as much as ours yt it may be speedily ended

Wee Desyre yt ye brethren may Recommend ye Smiths not to be dear in repareing our arms since money is so scarce and we only goe to warring and not to hunting we shall take care to warn ye Sinnekes and ye nations living above us to be in Readinesse for we being one they hearken to us and tell of N: England yt we shall take care yt ye upper nations be Ready for our security and assistance and lett them be ready also with Ships and great gunns by water and we will plague him by land we are resolved not to goe out a hunting but to minde ye warr for ye sooner ye french be fallen upon ye better before they gett men and provisions from france as there usuall custome is doe give a bever Skinn

ANSWER upon ye maquase Sachims Propositions by ye mayr aldermen and Commonality of ye Citty of albany and Military officers of ye sd Citty and County att the Cittyhall ye 26 febry 16$\frac{8}{9}$

BRETHREN—Your Coming heir according to the Custom of your ancestors to Condole ye death of the brethren murthred at Shinnectady is very acceptable, whereby your Inclination to wards us is demonstrate, wee must acknowledge that they did not keep so good watch as they ought Considereing what a false and deceit full Enemy they had to deal with all but that wh made them secure was ye great trust they repossed in the 45 maquase who came heire and tendred there service to goe and be ye out watch and to spy ye Enemy, which end powder and lead was given them as they understood wee wer about hyreing of Christians to send thither but wer unhappily Deverted by the sd Companie off maquase who promised to have four posts ready two to goe to there own Country and two to runn hither if any Enemy should appear for the Brethren did assur us that no french Could Come heir without beeing Discouered and then would all fall Into our hands wee are likewise mindfull how yt ye 5 nations last fall when the gentlmen of new Engld were heir did declare how they would Encompasse the french of Canida that they should not break out this winter without being Discoverd and fallen upon and die—likewise propose by our messeinggers arnout and Robt Sanders at the generall meeting of onnondage to have 307: 400 men sent hither to be Readie on all occasions but see non

Now Brethren this Evill is done and Cannot bee Called back again, and ye only meanes the prevent ye Like for the futur is to keep good watch and to have good Courage to oppose and resist ye Enemy wee are no wayes Discomfitted for this misfortune It is ye fortun of warr wee doe not feare to be Even with the french in a short time wee have alredy sent Letters to all our nighbours of n: England Virginia and maryland the subjects of ye great king of England and acquainted them of the Evill done heir by the french and how requisite it is yt ships be fitted out with all Convenient speed to goe

to quebek and to presse the bussinese there more wee doe now send p^rsons to N: Yorke and n: England on purpose to lay open the Case before them &^a to move them to Rigg out vessels not only to hinder succor comeing from france but to take Quebek itt Self as also to send more men hither y^t we may then send men along with y^w to annoy ye Enemy in there Country: In ye mean time we recommend ye brethren to Send for 200 men from ye upper nations to joyn with y^w to keep ye french in Continuall allarm and doe them what mischeeffe imagineable and the onnondage and Sinnekes must goe doune ye river of Cadarachqui and meet ononoy^r about Mont Royall and annoy ye Enemy there; we shall in ye mean while fortify ye toune and put our Selfs in a good posture of defence y^t we may not be surprized as they of Shinnechtady were and make all preparations to oppose ye Enemy

The Brethren see y^t we are in warr with france now there is no time to speak of peace the french as you will observe have fallen on both end of ye Chain Butt not broke it lett us keep ye Covenant so much ye faster w^h. never hes had ye crak since ye verry first ye Christians came here They strove to lull us as all as leep by there Messengers at onnondage Speaking of peace and then they were upon ye way hither to Commit this murther The brethren need not fear for a Cessation to hinder us to Pursue ye Enemy for as we told y^w before ye king y^t ordered that was a papist and a great frinde of ye french but our psent Great king will pursue ye warr to ye uttmost therefore we must all prepare for warr, It well there fore be verry requisite that ye brethren for there better Security come and plant this summer att Shinnechtady upon ye Land y^t kannot be Cultivate this year that we may be near to on onoy^r upon any occasion Concerning y^r Proposition of ye Skachkook Indians tis Concluded on some days agoe to propose to ye Skachkook Indians ye Planting on Marte gerritse Island hard by ye toune and ye River Indians y^t lived below shall also come together to be ready on all occasions

Wee must Insist and recommend y^w to perswade there of oneyde to Send ye Priest hither for y^w have Seen how dangerous it is to have such persones among y^w who Informs ye Enemy of all y^r doings and discovers all our desyns we shall secure him y^t he runn not away and when ye ouner demands him and ye troubles are over shall be deliverd for he can doe more harm in oneyde then 100 en

We think it Convenient y^t one or two of y^r Sachims stay here and y^t a Sachim of each nation be here to assist in ye managem^t of ye affaires of ye warr

was give them 6 belt of wampum
Some Duffells Tobaccy
and some baggs with
Provision

After ye proposition was answerd they gave a shout according to ye Custome which Signified amen they would Continue ye warr to the uttmost

After ye s^d answer

The Maquase Sachims s^d you [have heard] repeated our answer we are [going to pursue the Enemy and] are not discouraged A mistake can [be committed] by ye best and wisest of men and we [are resolved] now to persue ye war with all Vigour, We have a hundred men out in persute of ye Enemy still who are good skouts in ye mean time, we Expect all ye Sachims of ye upper nations to Consult with us, who will come to Condole ye death of our brethren murtherd at Schinnechtady you need not fear our being ready wee are soon fitted out our ax is in our hands butt take care of y^r selfs to be in Readinesse the Shipps y^t must doe ye principall worke ar long a fitteing out and Rigging

we doe not design to goe out wth a small troop as skouts but as soon as ye nations come together we well goe with a whole army to Ruine ye french Country; ye bussinesse must be soone brought to a Pereod therefore send in all haste to N: England for we nor y^{w} cannot live long in this Condition we must order it soe y^{t} ye french be in a Continuall fear and alarm and y^{t} ye way to be in Peace here Concerning ye Skachkook Indians in our opinion they lye well where they are as a good watch they are our Childeren we will take good care y^{t} they doe there duty but as for y^{e} Indians y^{t} Live below y^{e} toune them we mean must be sent for up and gott to plant and live together to be alwayes in Readinesse upon occasion This is a true Copy Examind p^{r}

ROB^{T} LIVINGSTON

Att a meeting &c. albany Feby 26th 16$\frac{8}{9}$

Present as before, also, L: v. Shaik Ev. Banker M. gerritse Jr abr Schuyler R. Sanders gabriel Thomson & Capt Bull.

WHEREAS it is thougt Convenient y^{t} all fences & Timber be Removed 60 Paces from y^{e} City Stockadoes, you are therefore hereby Required in there Maj^{es} name to warn all people y^{t} have there fences & Timber or oy^{r} materials so neer y^{e} outside of y^{e} fence whereby y^{e} Sight Rounde y^{e} Toune walls is hindred to Remove y^{e} same in 24 hours time, else must be Removed at there Cost actum in albany y^{e} 26th day of feb 16$\frac{8}{9}$

P^{r} order of y^{e} Civill & Military officers R^{T} LIV: Clk

To R: Pretty Esqr high Sherriffe of y^{e} Citty & County of Alb:

Att a meeting &c. albany Feb 27th 16$\frac{8}{9}$

The Bussinesse being taken into Consideration concerning Sending agents to N: Yorke & New England to acquaint them off affares here, and to Desyre assistance for y^{e} Preservation of there Maj^{es} Intrest in these parts it was putt to y^{e} vote

And these following vote for a Person to be sent to N: Yorke & one to N: England

Pr Schuyler May^{r}	C. Jochim Staets	gabriel Thomson	abr: Shuyler
C. Jan Janse Bleeker	albt. Ryckman	Johannes Cuyler	Kiliaen van Renselaer
Reynier Barents	C. Sanders Glenn	Liv van Shaik	Robt Sanders
D. Wessells	Claes Ripse	Evert Bankertt	

It is voted by 7 votes y^{t} Joh: Cuyler goe to N: Yorke 2 votes y^{t} Reynier Barents goe & 2 y^{t} Livinus van Shaik goe

It was Resolved nemine Contradicente y^{t} Robt Livingston goe with all Convenient Speed to Canetticut and Boston, & declare ye Condition of this County, & desyre y^{t} all Endevors may be used to Rigg out vessells towards Quebek, & Prevent all succor comeing from france & and to Request ye assistance of fifty men and one hundred Barrells of Porke and Beefe, & if no men can be obtained then £400 in money & y^{t} Commission & Instructions be given him accordingly

It is thougt Convenient to write to ye gent of ye County of Ulster y^{t} one of ye gent y^{t} was lately here be desyred to goe to N: England with Robt Livingston our agent to moove ye gent^{n} there in ye behalfe of y^{t} County for all Possible aid as above.

And y^{t} by no means ye Compe of Capt Bull be draune off but stay here till a gov^{r} Comes or further order from there Maj^{es} for our Releeffe

Robt Livingston desyred to be Excused from goeing to N: England not judgeing himself cappable of mannageing a Bussinesse of y^{t} moment: but if ye gent would not excuse him y^{t} he might take Capt gerrit Teunise along with him, who knew most of ye gent of ye neighbouring Collony w^{h} was graunted

Col. Mss. 36:1-32

Present
Pr: Schuyler mayr
Di: nottell Clerck
L: v: Sterik
Jan Janse Roseboom
ald: Dyckman
Dr: nicho: bayard
John Cruger
Rmait Comitte
C: Jochim Staats
Lt: alex: Schuyler
En: gabr: Thomson

Wednesday

Propositions made by the Sachims of ye three Maquase Castles to ye Mayor — Ealderman and Commonality of ye Citty of Albany and Militari officers of ye Citty and County in ye Citty hall ye 25th day of February 16$\frac{89}{90}$

36:10 (1)

Brethren

We are sory and Extreamly grieved for ye — murther Lately Committed by ye French upon our Brethren of Skinnechtady we Esteem this evill as if done to our — Selfs being all in one Covnant chain But what they have done Lately in wars of Stealth by way of Robbery unawares our brethren of new England will be sorry to hear of — this sad dissaster, but we must not be discouraged give a belt of wampum, to it here custome to wipe of the tears

N. Y. State Library

2 Brethren We Lament and Condole the death of so many of our brethren so basely murthered at Skinnechtady, we cannot accompt it a great victory for it is done by way of Deceit We (meaning ye governr of Canida) comes to our Country by his mes= sengers at onondage and speaks of peace with ye whole house guide hither, But warr is in his heart as you Synde by wofull Experience but what shall we say it is ye same as he did at Cadaraghqui and

ye Esquire Staats
Lt: alex: Schuyler
En: gabr: Thomson
— Ent: appointed for arrest and killing of ye Sachims
Rode
Cadaraghquisax
ogwdaora
Ebergaothe
odagsa ne
onderoda
Jayoghtaras

ye Sinnekes Country this ye third time that he has done so; he has this is ye third time Broke open ye gavell of house on both ends ye one end at Sinnendwanne and ye oy^r here, but we hope to be revenged there is one hundred of our young men out still who will Burn them their dores at Canada nay ye French shall not be able to Cutt a stick of wood nor will lay so much as logg to them we doe now gather ye Dead together in order to their Interrment a manner of speaking amongst them doe give a belt of wampum.

3 We are come here from our Castles with teares in our Eys to bemoan ye murther Committed by ye Perfidious French at Thinedechtady our young Indians are gone out in Persute of them and while we are now Busy in Burrying the dead y^t were murthered there we may have bad news y^t our people are gone out may be killed also ye same y^t is befallen ye may befall us; we doe therefore come and bury our Brethren at Thinedechtady doe give a belt of wampum according to their Custome

N. Y. State Library

1 Great is ye Mischaffe y^t is befallen us it is come from ye heavens upon us not taught by our fore fathers when any Sad accident or Disaster doth befall any of ye Covenant is one with all for a Covenant sport to Bemoan there Loss, & give a Belt of wampum which they call a Belt of Christ Love shall not have so much thought on what is done y^t cannot be Remedied but we will not shew it in ye Covenant give Eyd nor ear to make ye Brethren sleepe Sighted

5 I see come to ye house where we usualy doe Renew ye Covenant which hence forth ever Defiled with blood this is known to all ye nations and now are come to wipe off ye blood and keep ye house Clean and then hee may y^t Colour and all they y^t are in ye house in allway mending ye mayor when they call peeter m^r Roswell and m^r Livingston may not all wears and doubt all afraids to be wronged of ye Enemy that have done us this Evill we give a belt of wampum

6 Brother Do not be discouraged this is but a beginning of ye warr we are strong enough the whole Kouck have done evil upon y^e and they only stand your motion and will be ready to doe what ever shall be resolved upon by our Brethren, our Covenant is a firm Covenant it is a silver Chain and cannot be broke we are resolute and will Continue ye warr we will not leave off if there were but 30 men of us left we will —

N. Y. State Library

Provided therefore we may take good heart Do not Pack and go away if ye Enemy should hear of it it will much Encourage them; wee are of ye Race of the Bear, and a bear dyeth not ye day as long as there is a drop of blood in its body we must all be Dead ere we give a foot of ground

Brethren Be Content Look up to ye heavens from thence ye Judgement is come now perhaps let us not discouraged ye same hand y^t hath chastised us can heale us; the storm we now have is already and but as this disaster will turn again and with its Pleasant Beams inspire us Be Incouraged with many Reputations gave a lions-skin

Wee are Engaged in a bloody war with ye french about 3 years agone we were Incouraged to provide and no sooner were well Entred and gott possession of a Nation Same and Scalps meaning a double hundred wee were commanded to march from us we met with Indians and fought them and layed down ye hatchet which we might have done sooner and then the french would not have been in ye Capacity to doe so much mischeife as they could but now we must dye such obstructions will Ruine us; if we

N. Y. State Library

Martin

If we might have had our wills we would have
prevented their planting sowing and Reaping and
brought them Low and mean Nevertheless —
Let us be Redgast and not take such measures
again Let us get one Trickle with ye more dog
give a Beaver skinn —

9 We do Recommend ye brethren to keep good watch
and ward and Enemies come take care y^t messengers
be more speedily sent to us then Lately was done
we would not advise ye brethren quite to desert
Pinnacktady but to make a fort there The Enemy
would be too glorious to have it quite ~~destroyed~~ dissolved
to and y^t Towne is not well fortified ye stockadoes
are so short ye Indians can jump over —
them like a dogg dog give a beaver skinn

10 This murder is done at Pinnacktady and it
cannot be helpt but as soon as any Enemy comes
let nothing hinder ye speedy sending to
ye news be Post and sparing great gunner y^t
all may be alarmd and our advise is y^t y^e
gett all ye River Indians who are under ye protec-
tion to come and live under unto y^e to be ready all
occasions and send word to N England of all
and lend us their helping hand; Let us not be
discouraged ye French are not so many as people
talke of

N. Y. State Library

talk off & we but mind our business they can
be subdued with ye assistance of our neighbour
of N: England whose Interest it is to drive on the
warr as much as ours y^t it may be speedily ended

Wee Desyre y^t ye brethren may Recommend
ye Smiths not to be too deer in reparing our
arms since money is so scarce and not only go
to warring and not to hunting we shall take
care to warn ye Sinnekes and ye nations living a
us to be in Readiness for we bring one ther
back to us and tell of N: England y^t we shal
take care of ye upper nations be Ready for o
Security and assistance and lett them be rea
dy with Ships and great gunns by water an
we will plague him by land wee are resolved
not to goe out a hunting but to mind ye warr
for ye sooner ye French be fallen upon ye better
before they gett over and provisions from fran
as their usuall Custome is doe give a better
skinn

N. Y. State Library

Answer upon ye maquaas acchions propositions by ye mayr aldermen and Commonalty of ye Citty of Albany and C. Viltary officers of ye sd Citty and County at the Citty hall ye 26 feby 1689/90

Brethren

Your coming hier according to the Custom of your ancestors to condole ye death of the brethren murthered at Schunectady is very acceptable, whereby your Inclination towards us is demonstrate, wee must acknowledge that they did not keep so good watch as they ought Considering what a false and deceit full Enemy they had to deal withall but that wch made them beare wth ye greater trust they reposed in the 4 maquaas who came heire and tendred their service to goe and be yr scout watch and to spy ye Enemy, which one powder and lead was given them as they desired wch was about burning of Christians to send thither but were unhappily Diverted by the sd Companie off maquaas who promised to have four parts ready to goe to their own Country and to be ready to runn hither if any Enemy should appear for the Brethren did assure us that no french Could Come ther

N. Y. State Library

Come hier without being Discovered and then would all fall into our hands wee are likewise mindfull how y^t ye nations last fall when the gentlemen of new Engld were hier did declare how they would Encompass the french of Canada that they should not break out this winter without being Discovered and fallen upon wee are likewise mynded by our messengers armed and and Robt Sanders at the generall meeting of monendaye to have 3 or 4 00 men sent hither to be Redie on all occasions but for now

Now Brethren this Evill is done and cannot be called back again, and ye only meanes the prevent y^t like for the futur is to keep good watch and to have good courage to oppose and resist ye Enemij wee are no wayes Discouraged for this misfortune it is ye fortun of warr wee doe not feare to be Even with the french in a short time wee have alredij sent letters to all our neighbours of n: England Virgina and maryland the Subjects of ye great King of England and acquainted them of the Evill done hier by the french and how requisite it is y^t ships be fitted out with all convenient speed to goe to quebek and to prosse the business there more wee doe now send p^r ors to n: yorke and n: England on purpose to lay open the Case before them & to move them to Eigg

N. Y. State Library.

Moore

to stay out vessells not only to hinder succor coming
from france but to take Quebek if soe as also to
send more men hither y^t we may then send men along
with ye Indians ye Enemy in their Country. In y^e
mean time we recommend ye brethren to send for
200 men from ye upper nations to joyn with you
to keep ye french in [illegible] and
them what mischeife they can and the onnondags
and sinnekes must goe downe ye river of Cadaraqui
and meet mons^r de Mont Royall and annoy
ye Enemy there, we shall in ye mean while fortify
ye towne and put ourselfs in a good posture for de-
fence y^t we may not be surprized as they doe him
we bid doe and make all preparations to
oppose ye Enemy

The Brethren say y^t we are in warr with france
now I heard is no time to speak of peace the french
as you well observe have fallen on both ends of
ye Cuntry. But not withstanding let us keep ye Covenant
chain as much ye better as never has been ye last year
since ye very first ye Christians came here they
strive to take us as all as keep in their allegiance
at onnondage speaking of peace and then
they were upon ye way further to committ this
murther (the Governour) need not fear for a
cessation to hinder us to pursue ye Enemy for as we
told you before ye King ordered that was a papist and
a great friend of ye french but our present great King
will pursue ye warr to ye uttmost for we

must

must all prepare for warr, It will bee good & very requisite that ye brethren for Canectico write one and plant this summer all hands ready upon ye land yt cannot be cultivate this year that we may be near to one another upon any occasion concerning ye Proposition of ye Sachkook Indians It is concluded on by the days agre to propose to ye Sachkook Indians ye Planting on Connecticott river Island land for ye towne and ye River Indians yt live neere Road also come together to consult all occasions

We must insist and recommend yt ye person of Mr Wade be sent ye Priest either for yt we have seen how dangerous it is to have such persons among yt who informs ye Enemy of all yr doings and discovers all our designs we shall secure him at Hartford not await and when ye Gover demands him and yt he will not we shall declare yt we can not have him in order then for warr

We think it convenient yt one or two of ye Indians stay here and act a part on behalf of said nation as here to assist in ye management of ye affaires of ye warr

was given them & left of wampum
Some D. Jacks Indian
and Mr Boggs with
Interpreter

After ye proposition was answered
the gave a shout according to yr last mode
which signify ye order they would undertake ye warr
to ye utmost

N. Y. State Library

Albany 4th Jan

The magnate Sachims &c
Repeated our Errour we are
and not discouraged Ct mistake la
by ye Cost and Charge of ours and ne
how to pursue ye warr with the Sinnekes
have a hundred men out in pursute of ye Enemy
still who are good Scouts in ye mean time, who
Expect the Sachims of ye upper nations to Con-
sult with us, who will come to Condole ye death
of our brethren murthered at Schinnechtady ye
need not fear our being ready we are
fitted out our axe is in the
hutt take Care of ye Forts to see in Readiness the
Ships yt must Load ye principale worke are long a-
Shing out and Rigging and not Design to get out
with a Small troop as Mounts Ct Albon as ye nations
come together we make out with a whole army to
Invade ye French Country, ye Sinnekes must Cartainly
bring it to a Period this present send in all hast to
N. England for we now we cannot Live long
in this Condition we must order it soe yt ye French
being Continuall fear and alarm and yt ye way to
Canada Brave hard Considering ye Hatchet is in
our opinion they Live well when they are as a good with
the we our Brethren we will take Care yt they do
there Duty but as for ye Indians yt Live below Crown
them ye mean must be Lost for up and yett to plant
and Live together to be always in Readinesse upon
occasion

This is a true Copy Examind

P. Robt Livingston

N. Y. State Library

COLLECTIONS

OF THE

NEW-YORK HISTORICAL SOCIETY

FOR THE YEAR

1869.

PUBLICATION FUND SERIES.

THE
NEWBERRY
LIBRARY

NEW YORK:
PRINTED FOR THE SOCIETY.
MDCCCLXX.

169217

THE DESTRUCTION OF SCHENECTADY.

PROPOSITIONS

Made by the Sachems *of the three* Maquas *Castles, to the* Mayor, Aldermen, *and* Commanalty *of the City of* Albany, *and Military Officers of the said City, and County in the City-Hall*, February 25*th*, $16\frac{8}{9}\frac{9}{0}$

Peiter Schuyler Mayor, *with ten more Gentlemen, then present.* Interpreted by *Arnout* & *Hille.*

The Names of the Sachims, *Sinnonguiness* Speaker, *Rode, Sagoddiockquisax, Oquedagoa, Tosoquatho, Odagurasse, Anharenda, Jagogthera.*

Brethren,

WEE are Sorry and extreamly Griev'd for the Murther lately committed by the *French* upon our Brethren of *Shennechtady*, we esteem this Evil, as if done to our selves, being all in one *Covenant-Chain;* But what they have done is by way of stealth, by way of Robbery unawares; our Brethren of *New-England* will be sorry to hear of this sad Disaster, but we must not be discouraged. [They give a Belt of *Wampom*, according to their custome, to wipe off the Tears.

2. Brethren, We lament and condole the Death of so many of our *Brethren* so basely Murther'd at *Shennechtady;* we cannot account it a great *Victory*, for it is done by way of *Deceit.* He (meaning the Governour of *Canada*) comes to our Countrey by his Mes-

sengers at *Onnondage*, and speaks of Peace, with the whole *House* quite hither: but War is in his heart, as you find by woful experience, but what shall we say? it is the same as he did at *Cadarachqui*, and the *Sinnakes* Countrey. This is the *third time* that he has done so; he has broken open the Jewel of our House on both ends, the one end at *Sinnondowanne*, and the other here. But we hope to be Revenged. There is one hundred of our young men out still, who will pursue them to their Doors at *Cannida;* nay, the *French* shall not be able to cut a stick of Wood, we will lay so close Seige to them; We do now gather the Dead together in order to their Interment. A manner of speaking amongst. [They do give a Belt of *Wampom*.

3. We are come here from our Castles with Tears in our Eyes to Bemoan the Murther committed by the perfideous *French* at *Shennechtady*, our young *Indians* are gone out in Pursuit of them, and while we are now busie in burying the Dead that were Murthered there, we may have bad news that our people that are gone out, may be kill'd also; the same that is befallen you, may befal us: We do therefore come and bury our Brethren at *Shennechtady*. [They give a Belt of *Wampom*, according to their custome.

4. Great is the Mischief that is befallen us, it is come from the *Heavens* upon us, we are taught by our Fore-fathers, when any sad Accident or Disaster doth befal any of the Covenant, to go with all convenient speed to Bemoan their Death; [They give a Belt of *Wampom*, which they call a Belt of *Vigilance*, that is, not to have too much thoughts on what is done that cannot be Remedied, but to be watchful for the future; and they give *Eye-water* to make the Brethren *sharp-sighted*.

5. We come to the house where we usually do Renew the *Covenant*, which House we find defiled with Blood, this is known to all the five Nations, and we are now come to wipe off the Blood and keep the House clean, and therefore pray that *Corlaer* and all they that

e in Office here in *Albany*, naming the Mayor whom ey call *Peiter*, Mr. *Vessels*, and Mr. *Livingstone* may se all means and Direct all Affairs to be Revenged of e Enemy that hath done us this Evil [They give a elt of *Wampom*.

6. Brethren: Do not be Discouraged, this is but a eginning of the *War*, we are strong enough, the whole ouse have their Eyes fixed upon you, and they only ay your motion, and will be ready to do whatever shall e Resolved upon by our Brethern, our Covenant is a rm Covenant it is a *Silver Chain* and cannot be broke, it must not be broke; we are Resolute and will Continue he War, we will not leave off, if there were but Thirty Men of us left, we will proceed, therefore pray take good heart, do not pack up and go away, if the Enemy should hear that, it would much encourage them, we are of the Race of the *Bear*, and a *Bear* doth not yield as long as there is a drop of Blood in its body we must all be so; [They give a Belt of *Wampom*.

7.—Brethren, Be Content, *Look up to the Heavens;* from thence the Judgement is come now upon us, Be not Discouraged, the same hand that hath Chastized us can heal us; The Sun which now hath been Cloudy, and sent us this Disaster, will shine again, and with its pleasent Beams comfort us, *Be Encouraged;* [with many Repetitions. And they give a *Bear-skin*.

☞ 8. We were engaged in a Bloody War with the *French*, about three years ago, and were Encouraged to Proceed, and no sooner were we well Entred, and got several Prisoners, but a Cessation came, and *Corlaer* hindered us to proceed, and Demanded the Prisoners from us; we were Obedient and did deliver them, and laid down the Hatchet, which if we might have gone forward, then the French would not have been in that Capacity to do so much mischief as they do; But now we must dye; *such Obstructions will Ruine us;* if we might have had our wills, we would have prevented their Planting, Sowing, and Reaping, and brought them low and mean; Nevertheless let us be stedfast, and not take such meas-

ures again, let us go on briskly with the War. [They give a *Bear-skin.*

9. We Recommend the Brethern to keep good *Watch,* and if any Enemies come, take care that Messengers be more speedily sent to us then lately was done, we would not advise the Brethern quite to Desert *Sennechtady,* but to make a Fort there, the Enemy would be too glorious to see it quite Desolate, and the Town here is not well Fortified, the Stockades are so short, the Indians can jump over them like a Dog. [They give a *Bear-skin.*

☞ 10. This mischief is done at *Sennechtady,* and it cannot be helped, but as soon as any Enemy comes, let nothing hinder your speedy sending to us the News by Posts, and Fyring great Guns, that all may be Alarm'd; and our Advise is that you get all the River Indians who are under your Subjection to to co[illegible] and live near unto you, to be ready on all occasions, and send word to *New-England* of all what's done here; undoubtedly they will awake and lend us their helping hand; let us not be Discouraged, *The French are not so many as People talk off;* if we but mind our business, They can be subdued, with the assistance of our Neighbours of *New-England,* whose interest it is to drive on this War as much as ours, that it may be speedily ended.

We desire that the Brethern may Recommend the Smiths not to be too dear in Repairing our Arms, since Mony is so scarce, and we only go to *Warring* and not to *Hunting,* we shall take care to warn the the *Sinnakes* and the Nations living above us to be in Readiness; for we being one they hearken to us, and tell them of *New-England* that we shall take care that the upper Nations be Ready for our Security and Assistance, and Let them be Ready also with Ships and great Guns by Water, and we will Plague him by Land: We are Resolved not to go out a Hunting, but to mind the War, for the *sooner* the *French* be fallen upon the *better,* before they get Men and Provisions from *France,* as their usual Custome is. They give a *Bear-Skin*

ANSWER upon the *Maquas Sachims Propositions; by the* Mayor, Aldermen, *and* Commonalty *of the City of* Albany, *and* Military Officers *of the said City and County: At the* City-Hall, Febr. 26*th*, $16\frac{8}{90}$

Interpreted by Arnout, &c.

Brethren,

YOUR coming here according to the Custome of your Ancestors, to Condole the death of your *Brethren* Murthered at *Shennechtady* is very acceptable, whereby your Inclination toward us is Demonstrated; we must acknowledge that they did not keep so good Watch as they ought, considering what a false and deceitful Enemy they had to deal withal, but that which made them so secure, was, the great Trust which they Reposed in the Forty *Maquass* who came here, and Tendered their Service to go and be the Outwatch, and to spy the Enemy: To which end Powder and Lead was given them as they desired; we were about Hiring Christians to send thither, but were unhappily diverted by the said Company of *Maquass*, who who promised to have four Posts ready, two to go to their own Country, and two to come hither if any Enemy should appear. For the Brethren did assure us, that no *French* could come here without being Discovered; and then would all fall into our hands: We are likewise mindful, how that the five Nations last *Fall*, when the Gentlemen of *New-England* were here did Declare how they would Encompass the *French* of *Canada*, that they could not break out this Winter, without being Discovered and Fallen upon: We did likewise propose by our Messengers, *Arnout*, and *Robert Sanders* at the General Meeting of *Onnondage* to have Three or Four Hundred Men sent hither to be ready on all occasions, but see none.

Now Brethren, this Evil is done and cannot be called back again, and the only means to prevent the like for the future, is to keep good Watch, and to have good

courage to oppose and resist the Enemy. We are no wayes Discomfited for this misfortune. It is the fortune of War, we do not fear to be even with the *French* in a short time; we have already sent Letters to all our Neighbours of *New-England*, *Virginia* and *Mary-Land*, the Subjects of the great King of *England*, and acquainted them of the *Evil* done here by the *French*, and how requisite it is, that Ships be fitted out with all convenient speed, to go to *Quebeck*, and to press the business the more, we do now send persons to *New-York* and *New-England*, a purpose to lay open the Case before them. And to perswade them to Rig out Vessels not only to hinder Succour coming from *France*, but to take *Quebeck* it'self: as also to send more Men hither, that we may then send Men along with you to annoy the Enemy in their Country In the mean time we recommend the Brethren to send for *two hundred Men* from the upper Nations, to joyn with you, to keep the *French* in continual Alarm, and do them what mischief imaginable; and *Onnondages* and Sinnekes must go down the River of *Cadarachqui*, and meet one another about *Mont Royal*, and annoy the Enemy there: we shall in the mean while Fortifie the Town, and put our selves in a good posture of Defence, that we may not be Surprized, as they of Shennechtady were; and make all Preparations to oppose the Enemy.

The Brethren, see that we are in War with *France*, now that there is no time to speak of Peace. The *French* as you well observe have fallen on both ends of the Chain, but not broke it. Let us keep the Covenant so much the faster, which never has had the least crack since the very first the *Christians* came here: They strove to lull us all asleep, by their Messengers at *Onnondage*, speaking of Peace, and then they were upon the way hither to commit this Murther.

☞ The Brethren need not fear for a *Cessation* to hinder us to pursue the Enemy, for as we told you before, the KING that ordered *that*, was a *Papist*, and a great Friend of the *French*; But our present Great KING will

pursue the War to the outmost: Therefore we must all prepare for War. It will therefore be very requisite for the Brethren for their better Security come and plant this Summer at Shinnechtady upon the Land that cannot be cultivated this year, that we may be near to one another upon any occasion. Concerning the Proposition of the Shackkook Indians, 'tis concluded on some dayes ago, to propose to the Shackkook Indians the Planting on *Marte Gerritse* Island hard by the Town, and the River Indians that live below shall also come together to be ready on all occasions.

We must Insist and Recommend you to perswade them of *Oneyde* to send the *Priest* hither, for you have seen how dangerous it is to have such persons among you, who informs the Enemy of all your doings, and discovers all your Designs, we shall secure him that he Run not away, and when the Owner demands him, and these Troubles are over, shall be Delivered, for he can do more harm in *Oneyde* than an hundred men.

We think it Convenient that one or two of the *Sachims* stay here, and that a *Sachim* of each Nation be here to assist in the management of the Affairs of the War. There was given them six Belts of *Wampom*, some *Duffils*, Tobacco, and some Bags with Provision.

After the Proposition was answered, they gave a Shout according to their Custome, which signified *Amen*, that they would continue the War to the utmost.

After the said Answer was made, The *Maquas Sachems* said after they had Repeated our Answer. We are glad to see you are not Discouraged, A mistake can be made by the best and wisest of men, and we must see now to Pursue the War with all Vigour, we have an hundred men out in Pursuit of the Enemy still, who are good Skouts; in the mean time, we expect all the *Sachims* of the Upper Nations to Consult with us, who will come to Condole the Death of our *Brethern* Murthered at *Shennechtady*: You need not fear our being *Ready*, we are soon fitted out, our Ax is in our

hand. But take care for your selves to be in Readiness. The Ships that must do the principal work are long a Fitting out and Rigging; we do not Design to go out with a small Troop as Skouts, but as soon as the Nations come together: we will go with a whole Army to Ruine the Country. The Business must be soon brought to a Period; therefore send in all haste to *New-England*, for we nor you cannot live long in this Condition; we must order it so, that the *French* be in a continual Fear and Alarm, and that is the way to be in Peace here.

Concerning the *Skaikook* Indians in our Opinion they lye well where they are, as a good Watch. They are our Children, we will take care that they do their Duty, but as for the *Indians* that live below the Town, Them we mean must be sent for up; and got to Plant and live together, to be always in Readiness upon occasion.

This is a true Copy Examined

By Robert Livingston.

EXAMINATION of *three* French *Prisoners taken by the* Maquase, *and brought to* Sennechtady, *who were Examined by* Pieter Schuyler *Mayor of the City of* Albany; Dom. Goduridus Delius, *and some other Gentlemen, that went from* Albany *a purpose, and Report as follows:* March 3d. 16$\frac{8}{9}$.

1. THAT about the middle of *January*, they went from *Mont-Royal*, being about Three Hundred Men, *French* and Indians, to wit an hundred and sixty *French*, among which onely nineteen Souldiers taken out of divers Companies, the Rest all Bosslopers, them that frequent the Woods, and Inhabitants, and an hundred and forty Praying Indians and others, with positive Orders to Murder and Destroy all People they met withal at *Shennechtady*, except such as begg'd for quarters, as also to burn the Place, and take with them those that they could carry along: after said Company had Marched some days from *Canada*, some

French and *Indians* that were sick and Timorous, Returned; so that the Party were two hundred and fifty that did the Exploit at *Sheecnnhtady*, by the Indians called *Ochques*.

2. After Enquiry of the Particulars of the Murder, they Confessed, that four or five *French* had Murdered the Minister of the said Village called *Pieter Tossemaker*, first shooting him thorow the Leggs, and then hew'd him with their Swords most barbarously, and being asked if they had Express Orders to deal so Cruelly, said, that their Order was to do what was done.

3. Being enquired concerning the Prisoners they carried along with them, said, they were well Treated by the way, and within four or five days Journey of *Canada*, some of our Prisoners went with the Indians, and the Remainder with the *French*, but that we need not doubt of their good Entertainment at *Canada*, since they will be Delivered to the Jesuits to be instructed in their Religion.

4. That they had eat about twenty or thirty of the Horses they carried along with them, and intended to carry seven with them to *Canada*.

5. That nevertheless Provisions begun to grow scarce in their Army, and therefore two men were Dispatched upon Scates, who go Twenty five Leagues in a day to Cause Provisions be sent them from *Mont Royal*.

6. That the ten Prisoners, whereof these now Examined were three, were taken by our Indians about two of the Clock in the Afternoon, being at the same fire that the body of the Army went from in the Morning, attending some sick persons who could not March so fast as the Rest. 7. That the manner of keeping their Scouts out a nights both in Coming and going was thirty men who Marched constantly Round the Army all night, about a Musket shot off, but near *Shennectady*, the number of the said Scouts was doubled.

8. That by the Tract they Trapann'd some *Maquase Squaws* near *Shennechtady*, whom they Compelled to give an account of the Condition of the Place,

and kept said Indian Women till they had committed the Massacre; when they were within some Miles of *Shennechtady*, the Officers had a Consultation about falling upon *Albany*; one *Monsieur de Tallie* who had been formerly here did Press hard to Attaque it, but because their Orders was Expresly for *Shennechtady* the Design on *Albany* was put by.

9. That they had lost but one only *French* man at *Shennechtady*, and one sore wounded.

The said Prisoners being Examined about the Affairs of Canada *do say*,

I. That last Summer eight or nine Ships arrived at *Quebek*, whereof two were Men of War, who brought store of Ammunition and Provisions, with which Ships the Earl of *Frontinak* came for Governour, and Monsieur *Callier* Governour of *Mont Royal*, and the Indian Prisoners, but brought no Souldiers, and that the Marquess de *Denonville* late Governour went away with said Ships.

II. That they expect for certain that Twelve Men of War will come this Summer with Two Thousand Men, and two Years Provisions for *Canada*.

3. The Governour *Frontenak* upon his Voyage to *Canada* met with a *French* Ship Loaden with Bisket, bound for the North-west Passage, carried the same along with him to *Canada*, and sent her Loading with great store of Pork and Meal come from *France* up to *Mont Royal*.

IV. That Provisions were not dearer at *Canada* now than formerly, a Minot of Meal being sold for a *French* Crown, adding that the Damage done by the Indians to their Corn in *Canada* was inconsiderable.

V. Governour *Frontenak* came to *Mont Royal* about the middle of *September*, which Place he hath Fortified with a Ditch two foot deep, and twelve foot wide, round about the Town, except at the River side, where he hath built of Stone right out where the Guard is kept.

VI. That he had brought twelve small Morterpeices and some small Canon from *France* with him,

which Morter-peices a man can easily carry, one of the said Prisoners having try'd it himself.

VII. The Governour *Frontenak* had caus'd to be made one hundred and twenty *Batoes*, that is flat bottom'd Boats, fit to carry eight or nine men, with Provisions and Amunition; as also one hundred Bark Cannoes at *Mont Royal*: the first were all made, and the latter the greatest part ready: and that it was much discoursed among the *French* of light Ladders to storm the Fort at *Albany*; all which together with the Morter-pieces, are making ready to come early in the Spring with fifteen hundred men to Ataque Albany by the *French* called *Fort D'Orange*.

VIII. That Governour *Frontenak* went in the Moneth of *November* to *Quebeck*, and was design'd to return to *Mont Royal* in the Winter, or at longest early in the Spring, to accomplish their Design upon *Albany*.

IX. That for that purpose *Monsieur d' Lute* was to go as soon possible in the Spring, with fifty Souldiers to *Ottowaws*, to bring down the Indians to *Mont Royal*.

X. For the present, there are six Companies of Souldiers at *Mont Royal* of fifty men each, besides six or seven hundred *Burgers* and *Inhabitants*.

XI. The Kings Souldiers at *Canada* are computed to be fifteen or sixteen hundred men, and the said quanity of *Burgers* and *Inhabitants*, who are fit to carry Arms, besides their *Indians*.

XII. That said Souldiers are divided in the following Towns and Forts, Viz. *Quebek*, *Mont Royal*, *Chambly*, *Troy River*, *Sorel* and twenty-four Towns and Forts more.

XIII. They say that, it was divulged at *Mont Royal*, that four hundred men were gone from *Quebek* under command of *Mons. Pirneusse*, and *Monsieur Courtimanche*, being all *Bosse-lopers* Inhabitants and Indians. (And no Souldiers) towards *Kinnebek* River, to take a certain *English Fort*, and that another Company, but not so numerous, under the Conduct of Mons.

Artel were gone towards the Province of *New York* to do mischief there.

XIV. That the *French* King was pleased to give Cadarachqui to Governor *Frontenak* as a Gift, who was very much displeased at his Arrival, when he heard that it was Deserted, and that Governour *de Denonville* had given Orders to demolish it, The Garrison that lay there, being eighty men, were come home, eight were drown'd most of the Ammunition being thrown in the Water; and among the rest four or five hundred small Arms, and have sunk the Canon about twenty Leagues from *Mont Royal.*

A true Copy, Examined by

Robert Livingston.

Memorandum, *The French Murther'd sixty Men, Women and Children at* Shennechtady, *and carried twenty-seven Men & Boys Prisoners to* Canada.

Boston *Printed by* S. Green. Sold by *Benjamin Harris* at the *London Coffee House*, 1690.

ARGUMENTS

Offer'd to the Right Honourable the

Lords Commissioners

FOR

Trade & Plantation

Relating to Some Acts of Assembly past at *New-York* in *America*.

Printed in the Year 1701.

Col.Mss. 36:1-32

36.31a

Instruc. gn̄de d Magnats Salama-
cas haer Propositie. d mrds d Mag.
aldermans &c — d 26 feb 1639

Broed.

Ick Comm̄d u hier vlaams + Engelsmans
Dadt van de Landdts Gmeent tot Shinnechtady door
d Fiers te Beclaegh is ons seer aengenaem
waerdigt wij sonē ghlaim Bysijeren dat gy voordlighryt
aen t Slot van u Broedts wy mette Bescheyd dat
gy t wilt mit gh haer houdt syn gemaect als t wilt
Verwaerd is mits nu met so een Valsch Bijant te doen
Lobby maer t gron dat haer so secuer V. achtbloord
Dit is ook ons
Broedt dat de
Mayor dat de
Broedt dat de
Broedt dat de
Broedt

Vand' Cow natuw stwaerts altijdes en met d' Cow
dit eenigsins & gaende dit ge en d' stant alle
Custe tusschen & Cabo in allen te kennen. & dit va
onnedages & dsinnedags maken d' Cuwe van
rachgen & Agaden & Cayengibben met malkand
stroomt Cabo Cayall en
neering en Cabo en mdtelas ber nt Stadt stick for
tificeeren & in dy goede Cortuw stellen van Dobon
dat ay niet overrompelt & burnen als dit van Shum
tadij & alle Clarighdt maken en met Cracht d
Cwant te wederstaen;

Dy sprekt selen nu datt ay ~~dat~~ in con log krijgen met d
stant nu is ~~en stadt en kant stort te setten~~
ende dit van Cobbe te spreken. Dstant selen ay welle
dit stadt stellen ay alsdan d' ende ander setting adrigs
vallen ~~and~~ [illegible] Cabo
houden, dy selden u en [illegible] stap te nidg
met haer ~~gesant~~ tot onnedages d' ~~[illegible]~~ van
Cobbe & ~~[illegible]~~ en d' Cuwe gedurst en dit ment Cobbe
~~dat~~ salt het sin nodigh sein dat de Cobbe voor
haer Cotter spreken sigt tot shimorstadij comen van
d' sonne te Cobbe sigt Cand ~~van de sonne~~ dat
dit jaer met y. kan Cobbe staet wden en dat ay de
Cu malkander kunnen wijs en naijkander p altijden
Cobbe langende en Cootte van d' ~~Custe~~ Cobbe is all
Edmedages daegs Cast ~~en~~ stelt d' ~~[illegible]~~ voorgedrag
en gelijt Cylant van mant, dwijst te Cowen
Cabo en d' Cuwe d' ~~[illegible]~~ Cobbe
comen dichtby de wederkeer;

Dy wedt noch alen kundy en Cobbe commendeeren d
Cobbe adres d' Cuwe sin adt te kundy want
wedt gemeghaen gesch het gemeghaen si d
en Cobbe d' alles Cobbe d' ~~[illegible]~~
Cobbe en d' ~~[illegible]~~ & alle ~~[illegible]~~
ay selfy Cobbe het gemeghaen
Cobbe en ~~[illegible]~~

Of de Broedschap na middags voor d' noen een schaut van Oranjes salen en mede Broedschap dese het victorie te Cobbe gegeven de Prince, want gelijt ay middags op het Cobbe de selve dach mede met wat d' pagett & gijt mant van de Prince, mid als tegen gemeen Cobbe, sal dan Cobbe Cobbe, dit hele middag en selschot, de ordre dag mag tot dit Cobbe stellen

Of d' Rentsis en Cobbe stelt d' Cobbe & Cauten dyer

N. Y. State Library

[illegible] dat [illegible] van [illegible] [illegible]
[illegible] [illegible] [illegible] [illegible] [illegible]
[illegible] [illegible] [illegible] [illegible] [illegible]
[illegible] [illegible] [illegible]

#31b missing
#32a missing

1670
1671

March or April 1670

26:22 b

A Proportion of Ammunition Stores to be provided For their Maj.ties Garrison of New York in New England

Corn Powder 100 Barrells: 40: of them fine
Match. 20 Bundles

Round Shott for:	Demy Cannon	40
	24 Pound.rs	40
	Culverins	50
	12 Pound.rs	50
	Demy Culverins	60
	8 Pound.rs	60
	6 Pound.rs	60
	Saker	70
	Minion	70
	3 Pounder	70
	Faulcon	70
	Faulconett	70

} to each respective Sorts of Ordnance

Tyrsalls for the Musquett Shott for:	Demy Cannon	10
	24 Pound.rs	10
	Culverins	10
	12 Pounders	15
	Demy Culverins	15
	8 Pounder	15
	6 Pounder	20
	Saker	20
	Minion	20
	3 Pounder	20
	Faulcon	20
	Faulconett	20

} to each respective Sorts

N. Y. State Library

	La:	Sp:
Demy Cannon	2	3
24 Pound^r	2	3
Culverin	2	3
12 Pound^r	2	3
Demy Culverin	3	4
8 Pound^r	3	4
6 Pound^r	3	4
Saker	3	4
Minion	4	5
3 Pounder	4	5
Faulcon	4	5
Faulconett	4	5

Saddles & Spunges for. Ladle Staves — 100.

Cases of Wood for Cartridges for.

Demy Cannon	2
24 Pound^r	2
Culverin	2
12 Pound^r	2
Demy Culverin	3
8 Pound^r	3
6 Pound^r	3
Saker	3
Minion	3
3 Pound^r	3
Faulcon	3
Faulconett	3

Wadhookes — 30

	Iron	Brass.
Rounder Cutters	4	2

Short Pikes — 60

Bills — 60

Hammer Hatchetts — 100

Hangers — 50

Musquett Shott — 2000 lb

Carbine Shott — 1000 lb

Pistoll Shott — 1000 lb

Shoot Lead — 500 lb

Aprons of Lead — 60

Barrs of Iron — 20 lb

N. Y. State Library

Crows of Iron — 20
Handspikes — 100
Linch Pins — 150
Large Spikes — 200
Fore Locks — 500
double headed Sledges — 6
Great Mattling Ladles — 2
Small mattling Ladles — 4

Nailes —
40d — 2000
30d — 2000
24d — 3000
20d — 3000
10d — 4000
6d — 10000
4d — 10000
3d — 12000
2d — 14000
Ch. Spikes all sorts — 500 w.

Rodds — 40
Coines — 300

Artillery —
Demy Cannon — 8
Culverins & Demy Culverins — 16
Saker and Minion — 16

Gunpowder great — 50
Gunpowder small — 50
Heads & Rammers great — 40
Heads & Rammers small — 40
Sponges great — 30
Sponges small — 30
Budge Barrells — 10
Tanned Hydes — 24
Sheepskins — 60
Bandolls — 18 dozen
Canvas — 100 Ells
Paper Royall — 10 Rheams
Parchment — 50 Skins
Linseed Oyle — 6 gall.
Tallow — 10 firkins
Starch — 15

distributed to them at Albany. I shall also not fail to send up bread, Peace & Pork according to your desire, therefore you can send it here by ye first oportunitie; wee haue sent up already 300 barils Pork, 200 Bushell of Peas, 600 Skepell of Indian Korne, 20000 lbs of Bread, 100 Bushel of Salt, 150 Dear Skins for shoes 2000 yd ossenb^r for Tents & 3000 lb of Led, 105 lb of powder and 260 men with watt we cane gitt more, hire inclosed is 3 letters received from Maryland with the nues to which I referr your selfs:—in ye beginning of April aryved herc two Maquaes, Considerable Sachems, who are verry firme & received greate satisfaction, discovering ye great delution ye Convention had but them undertaking lyfe from watt encouragement they have observed & here received, having promised us to rayse more then 1000 men of theirs, to join with 400 of ours, whereof we haue already raysed and sent 260 man, keeping ye pass upon ye Lake with a Company of Christians & Indians, in number aboute 50, that aboute the Enemies approach, we may be tymely advertized: aboute 8 days ago the same watch sent up to Albany, y^t they had discovered the trake of 12 ffrench & Indians, and doubt not but in 2 days should doe some mischief, whereupon ye people where advertized & ordered to be upon their guard, but having so many couwards & Traitors amongst us, who indeavour to bulle [lull?] ye people in security, occasion the people to be careless—It hapened y^t last Sabeday, at Nistigione, 12 myle from Albany, ye people there gathered all in one house & keept watch, the said ffrench & Indians, finding in the night the houses empty, & perseving their retreat, went in a swamp, the people going in ye mourning, each to their houses, were surprized, 9 Christians 2 negers were kild & captivated, which must needs incourage the enemie to further attempt if not prevented by a vigorous attake in Canada, About the Meeting at Road Island, I had expected you & them here; we are resolved to alter nothing in our resolution; we are fully resolved to carry on the warr against our bloody enemye the French and there adhereants; & spend our all & lyfe toe, and haue & are in action aboute it; it is too late to fitch ye Midwife when the chield is borne; we shall be glad to accept & imbrace wat assistance you plase to afford us, and use all the means imaginable, & further trust in God. I haue a men of war riddy with 20 gunns & 120 resolute men, commissionated for Canada & intend one or two Brigantines if possible. I would haue no Provision of the ill affected Bottler nor his, nor the lyke person to come near us in our actions, it is therefore in vain to send him, becase I shall not suffer him there nor any which we suspect. I desire reall friendly and Naighbourly corespondency; you may assoor yourselfs I shall want in nothing that may tend for his Maties interest & ye welfare of his provinces; and after my Respekt, recommand you in God's protection & remaine

Sr your affectionate & humble servant
JACOB LEISLER

Superscribed
To the Honorable Robert Treat,
Governour of Coneticutt. These

26th March 1690.

The Indian Sachem Obson wth his Brother apeared Before ye Governor & Councill unto whome sd Governor & Councill acquainted of or New King Wm & warr with ye French & desired what Assistance they Could give in ags. ye French at Canada Whereupon they Answered they should Consider together & should bring Answer wth all Expedicon & was given to them two yds duffels two pd powder two barrs Lead and three Bits In Money.

the Sachem whemeach of chiqueta unto whome ye same was proposed & Like Answer was made and given 2 yds cloath 1 lb powder 1 bar Lead.

the Sachem Schipay & his nephew Mamid ye same as above written & six bits given to them & spended upon them by Samuel Edsall Esqr.

Aprill 5th. 1690.

The Indian Sachems of Kightowan, Wessecamer, Wuscawanus, did promise to send Six Men and given Each 1 y^d^ Duffels 2 bits & 2 g^l^ Rom wch meane to go to Albany against ye French.

Aprill 19th. 1690.

The Sachem of tappan called Mendoassyn & a Cap^n^ called Wigworakum & say^d^ that they had sent fifteen days ago twelf men to ye Maquase and Sinnekes & and whent Returne shall sent more being Strong in all 60 Young Men & was given to them ½ ancor of Rum 1 barel sider & to each a duffels Coat & Recomanded to them to be united together wch is to suppress ye Comôn Ennemy ye french & their Indians wch they accepted & a cloth vilch to Claes.

New York ye 30 April 1690

Then delivered by Mrs du Bois to the Lieutenant Wm Churcher for the Expedition at Albany Five C^to^ three Quarters Twenty two Pounds Lead at Thirty Shill: p C^to^ to be paid out of his Majesty's Revenue of Custome or otherwise out any Tax to be raised to pay the Publick Charges.

Copy Signed Pr DELANOY, Coll^r^

Endorsed—Mr. deLanoy Coll's Certificate to Mrs. du Bois for Lead. for the use of the Expedition in the year 1690.

A. D. 1690. ye 30 apprill: In N. Yorke

GENTLEMENS—Last monday arrived heer the Comititioners off Boston Plimouth en Caneticot who have been taking off severall businis Concerning the Indian war but ar resolved In noting mein demand Is off theme to assist vs by land with 500 man—I proposed to pay 400 man 300 we send up en 100 man from albani en Vlster who most be paid by vs the have offert 300 man en hoop to optaine the rest Or 100 man. the shall send to ther Ships that are out to go to Canada but the expeckt ouers to be onder Command off thers with Kan not be—I made theme be troublet abouth allins letter en hoop all will doe well. the arivall en expectation off som Indians, Is acceptable nues to vs all: Mest. Delanoy has send 85 Barils Biff en Porke 3 Barils led en 1 pig by the first we shall send Bred en oder things. Capt Bleeker has the Laus the with I refeer your I have proroged them when I saa the intendet to work with the Prisoners mest riars desired som guns with iff your seemeth most be taken from sloop or petrares for Schonectede with wee Desiers ma not be desertet doo It shuld kost 50 soldiers to maentain Evert Wendell Is remaind heer by min leve becas his Chelder died therefore kan be excused the mayer and me Selvst ar In continual compayni with the Comisioners we have advice off marsch off the Marilanders It Is thougt the will travell by land for faer off the small poks. I shall further aquaint your by the first what further Passes we have gatt a hh^d^ Rom 1 hh^d^ suger off liveston Comming from Barbados 15 halff Baril suger 2 hh^d^ 2½ ters 3 Barill Rom 4 hh^d^ malasses for mathew Plouman after min Respekt I remain

Sers Your affectionate frind JACOB LEISLER.

I had send Blank Comision for Capt. by Mest Edsall who has filld up to Gabriell thomes I hoop he will gitt Courage an Conduck the Comissioners officers war promised ther Comisions heer with I have given en beliff the Deserved: J L

Addressed,

To The Hono^ble^ the Comissioner^s^ Cap^n^ John D'Bruyn, Mr. John Provoost & Cap^n^ Jacob Milborne Esqrs In Their ma^ties^ service at Albany

our Trusty and welbeloved Henry Slougter Esqre our Governour in Chief of our Province of New York or to such as shall be appointed by him to receive the same, that they may be made use of for Our Service within that our Province And so we bid you farewell Given &^c^ at Kensington the 30th day of Aprill 1690. In the 2^cd^ &^c^

By his Matys Command

Proposals of the Commissioners at Albany to the Indians.

[New-York Papers, B. II. 841.]

Albany 3rd May 1690.

Proposals made unto the five nations of Indians who were sent for by order of Commissioners ettc.

PRESENT—

	the Commons.	
Captn Staas,	Pr. Schuyler,	D. Wessells
Captn Wendell,	Major Winne,	Livinus Schayck
Captn Mogolon,[1]	Captn Bleecker,	Albert Ryckin[2]
Claas Ripsen—		

Brethren.

Nothing more cheerfull then to see so many arrowes togither in one sheafe as our meeting in this house to day demonstrate, and to the joy of our hearts wee bid you a solemn and hearty welcome.

Time and experience of the sages and wisest men in the world passed before us, hath taught and still proclaimes the beauty, strength, advantage and necessity of friendly amicable contract and firme Covenant to the procuring of the green tree which when obtained, then to preserve it against all stormes. tempests and ill weather of fortune or any ennemies, that envy at, or seek to interupt our peace and tranquility.

Wherefore Bretheren, it is this, this silver chaine which binds us alltogither whose links if we continow in our firme amity and candor, are of such magnitude and metall that no snarling dogs can make the least impression thereon, but to the contrary will breake their teeth, and dislocate their envious jaws whensoever they attempt it—

Which Covenant solemnly to renew and perpetuate is one great end of our conveening this day, not that we doubt of either side, or have the least occassione to make scruple that is soe, but like a well tuned instrument when prepared, calls for a skillfull hand, and a disposed care to make melody even to the ravishment of all the friends in the great roume which is evermore grateful to them.

And therefore let this always remind us of the necessity we have (as we prefer summer to winter and a green tree to a dry and a dead one): to joine our hearts and hands as manny arrowes together which if not seperated are of greater force and not to be broken and espouse one interrest against the common ennemy, namely the French and their adherents.—

[1] VAN WAGOLON.—ED. [2] RYCKMAN.—ED.

It is not needfull to sett forth (unto you brethren) the quality and maners of that treacherous nation, you and we having had the sad as well as true experiments thereof, in short they are of the nature of a fox gendred by a wolfe; the Fox subtilly by delusiones obtaines upon the deceived, and then wolfe like devours them, examples at both ends of our house are evident whilst peace were treated on, they made treacherous attempts wherefor shall end this proposition by referring their dispostiones to your and our own notices—

Upon these considerations it being concluded that the French and their Alyes are the only ennemies that can prejudice us, it highly concernes them to prevent their designes and enterprises against us, and to that end fit instruments and good order with due conduct are materials proper to accomplish the same—

Wherefore as wee are well assured of many excellent and courageous Captaines amongst you, that not only bear the name but have approved themselves by undoubted and evident exploits, so wee would willingly know what number of men may be depended on your side, who shall undertake this most necessary and glorious work, and likewise the time fixed, and what may be further consulted and concluded therein—

The Indian answers as follow. viz:

Brethren.

Diadorus representing the five nations accepts the propositions relating the green tree with thankfulness, and are glad to see that we have not treated on the same termes of peace as formerly, but more particularly as it relates our engaging and maintaining a war against the Ennemy whereon they present a belt 12 high.

That they have very well observed the metaphor of the arrowes, one of which being broken weakeneth, they shall in nowise break them but remaine firme with heart and hand, neverthelesse there is much wanting to the arrowes viz: the bow to shoot out of and other materials, whereon a belt 12 deep was presented—Corlaer and great corlaer wee have weel apprehended, the silver chaine (: with other expressions:) whereby you giveing to understand that it shall be further strenghened against any wild beasts attempting it, but shall breake their teeth ett. wee joine with you therein with thankfullness and rejoice at it, knowing that no other nation, can be made so happy shearers in such a fortitude but ourselves, although we know they have great desire to engage us with them, whereupon a belt 15 deep was presented.

We have likewise observed your proposition, concluding the French and their allyes to be the only ennemies, on which we answer that those of our nation and kindred which are their subjects, we deem them enimies, the same with the French—presented a belt 12 deep.

We thak you for your second proposition wherein you compared the French ettc. to a fox engendered by a wolfe, and that you have imparted it to us, whose actions to you and the Sinikes and our whole house have made it evident, but wee doubt not also to be the wolfe with our Captains and subjects, presented a belt of 12 deep.

You have sent for us the five nations to come at your desire which we have readily done, but wee see not our Children the Schackwock Indians,[1] neither the river Indians, who was expected should likewise have appeared, presented a belt 7 deep and so far to proposalls.—

[1] The Scaghticoke Indians originally belonged to the eastern tribes, or those of New Hampshire and Maine. They left their country about the year 1672, and settled above Albany, on a branch of Hudson river. *Colden's Five Nations*, p. 95. They eventually removed to Canada.—Ed.

Bretheren pray attend well to what we say and it much concernes us, our desire is, that you would maintaine peace amongst yourselves, and joine togither the severall Collonies of New England and Virginia likewise those of Albany who have alwayes satt under the green tree, otherwise wee shall destroy one another, presented a belt 14 deep.

Wee come here and perceive you are well acquainted with our house and it rejoyceth us much that you are so well enformed, and now wee see that you will hang over the kettles, and that you have notified the preparationes of the Sinnequaas, whereupon a belt 12 deep presented.

We are glad you have espoused this cause and that you will consult how it shall be managed, there are three passage to Canada vizt: Cadraqua, Canadas path, and another by the sea coast, whereupon a belt 11 deep

Brethren wee should be much troubled that the ennemy should anywise escape us, therefore let us besett him round on the sea coasts as well as by land and encompass all his three forts, we desire that at one his 2 Castles by land may be besett, and the other may be attacqued by sea, a belt 10 deep.

Wee desire your powder bags may be larger, and when our young Indians come that their hatchets and gunns may be prepared readily — a belt of 9 deep.

Whereupon they conclude that they see the ketle is hanged over with seven heads and they sitt in the midsts tending the fire that it may be quickly ready, desiring us to the same, and then they hollowed which was returned with 3 hussâs. presented a belt 13 deep.

Wee expected that you should have bidd us take up the hatchet and gird it on our sides, likewise that you should have ordered us to paint our faces, thereby to seem terrible and put a dread upon our ennemies — A belt of 8 deep.

Brother Corlaer be no wise discouraged but make your fort strong (as we have our castles): at Schenectady, and maintain a garrison there, that your Corne may be preserved and reap your harvest, also send for your wifes and children from New York and encourage them that we shall be safe and fear not, a belt of 13 deep was presented with the five houses in it — The words of Diadorus are ended.

A true copy of the Originall. examined this 25 Juny 1690.
(signed). Abrah^{m} Gouverneur.

Reverend Father Lamberville to the Reverend Father Milet.

[TRANSLATED FROM THE LATIN.]

[New-York Papers, B. II. 343; and E. F. G., G 11.]

May 6, 1690.

Reverend Father. Pax X^{d}

May the Lord have pity on you and send you aid from on High, that you may be able, with a strong heart and willing mind, to walk day and night in His law, since you daily mortify yourself for the glory of His name; for you have become a prisoner on account of your great charity towards the Indians, and for the salvation of souls; for when you were called by them to pray to the Lord for a sick Squaw, they then took you prisoner, and this is the cause of your captivity.

You are aware, and God is our witness, that as long as we have had intercourse with the Indians, we had no other intentions than the salvation of souls, and the existence of peace, as well with the English as between the French and Indians; but it has happened, that they are turned, by the artifice of the Devil and by Envy to the destruction of those souls which Christ has redeemed with his own blood. We pray that He may quickly conciliate the English and French, and free them from the wickedness of wars.

We send you by him, who is called *L'Outarde*, paper and powder, which, when mixed with water, will make ink. Thus, with permission of the Indians, you will be able to write to us. We also send you clothes to cover you, and golden coin for the purchase of a woolen, or any other cloak, or garment you may need. But we have no news except that Domine Dellius, the minister at Albany, an honest man and well disposed towards us, told a French soldier, a prisoner among the Mohawks, that he had seen the letters we wrote you and that a bad construction had been put on them. If you have any opportunity to communicate with him through the Indians, you may assure him that we never entertained any such thought, as we abhor crimes of this nature. But I request, should you see Domine Dellius, minister at Albany, or write to him, that you make him my respects. Although there may be war between the French and those English who are opposed to the King of England, nevertheless we always entertain the same friendly dispositions towards Dominie Dellius, inasmuch as we both desire peace, not war.

Farewell. We pray God that, all dissensions being soon at an end, we may again embrace you in safety. This is the sum of our prayers. Again adieu; from your old companion and neighbor among the Indians. All salute you.

A mon Rev'd Père
Père Millet, de la Compie de Jesus
A Onneiȣt.

Concordat cum originale.
Quod attestatt
(signed) ABRAM GOUVERNEUR.

Mr. Van Cortland[illegible] Sir Edmund Andros.

[New-York Papers, I. 344-347.]

May it please Your Excellency:

It is now nere 17. weekes that I have been forced out off my house, by the violence of Captn Laysler, and hath sent and inquired almost everywhere after mee, but by the grace of God I am still free from his hands, And although I have sent to him to know the reason why he doth prosecute mee in such a forcible manner? and if I have committed any crime or offence, that I was ready to give security both for my good behavior and appearence when lawfully called, but no plaine answer could be had, onely that he would have my person if between heaven and earth—People say, he will have off me againe the money I received off the Collector Plowman, by your Excellcys order, others say he thinks I doe not owne him to be the Kings Lieut' Gover', some say that Mr Bayard had writt to some of his friends (which letter was intercepted:) that he would retake the fort, and that I with Bayard doe conspire

Vide

1 May 1690

N. York

Proposalls to the Indians at Albany by the Com. from New York &c. (541)

131 Albany 30 May 1690. 297

proposalls made unto the five nations of Indians who were sent for by order of the Commissioners &c.

present
the Commrs
Capt: Peter Schuyler
Mr Stuyler
D: Wessells
Captn Wendell
Majr Winne
Libnus Schuyler
Capt: Magolom
Captn Bleecker
Abel Rykman
Claas Ryckman

Brethren

nothing more thereof putt them to see so many — arrowes togither in one sheafe as our meeting in this house to-day doth demonstrate, & the joy of our hearts doe bid you a solemne & hearty welcome

Brethren of the Sagos which first mourn this wood passed before us, hath caused & shall proclaime the beauty & bounds & necessity of lively amiable conversation & found Covenants to the procuring of the good tree, which was planted, then to preserve it agt all storms tempests & all wood of fortune or any enimies that onby al, or seek to interrupt our peace & tranquility.

PUBLIC RECORD OFFICE COLONIAL OFFICE

Whereof Brethren this day, this tree & chain which binds us all together whose links if we continue in our firme amity & concord) are of such magnitude & mettall that no fraud doggs can make the least impression thereon, but the continuance will Corroborate their bonds, & illustrate their outmost power whereby they attempt it

which Covenant solemnly renewed & preserved is our good end of our continuing this day, not that we doubt of either side, or have the least occasion to make scruple that is so, but like a wise & just instrument when prepared for a fitt use, & disposed are to make use of the assistance of all the friends in the good counsells & determine upon all occasions,

And therefore tell this always remind us of the words we have (as were just now summed to winter & a green tree & ready & dead ones to find our hearts & hands as many arrowes together which if not separated are of great force & not to be broken & if one single yett the common enemy namely the French & their adherents

Itt is not unknowne to you (unto your brethren) the quality & manners of that treacherous nation, you & we having had the same as well as late experiments thereof, Insomuch they are of the nature of a fox governed by a wolfe: & the fox subtlety & delusions ablaunds upon the one hand, & then wolfe like on

294

liberty & amplify all bolle ends of your house and obedient subj
yeare we are troubled our liberty made boarderous attempt wch
shall find this proposition by observing their dispositions
your & our own notice.

upon these consideracions it being contrived by
the favour & their aydes and the onely summes that can prop
us, it highly concerneth them to prevent their designes & indeav
against, and to that end sitt Justifiable & good order with dil
remedy are materially proper to accomplish the same. —

Wherefore as we are well assured of many coradg
courageous Captaines amongst you that not onely dare the ma
but have approved themselves by undaunted & obedient appl
so we would willingly know what number of men may
corporate on your side, who shall undertake this most undert
& glorious work, & likewise the time fixed, & what may be
further required & concluded thereon.

The Indians answer as follow &c.

Brother

Gladness we perceive in hearing the gods nations accept the proposi
declaring the goodness with thankfulness, & are glad to se
that we have not boated on the same bounds of ours as
formerly, but move particularly as it declares our engagm
& maintaining a war against enemy wherein they prefer
a bell 12 high

That they have bory well observed the metaphor of the arr
out of which being broken weakness they shall in no w
break them but remain found with head & hand, neither
have we want wanting to the arrows by the bow to shoo
out of & other materially wherein a bell 12 deep was pro
Couler & good Couler we have made appointment
the silver shield with other expressions which by you ge
understand that it shall be further endeavoured act any wise be
attempting it, but shall breake their backs we found with y
them in with thankfulness & rejoyce at it, knowing that no ot
nations can be made so happy share in such a confederate bu
selves, altho we know they have good desire to engage us
with them wherupon a bell 15 deep was presented.

we have likewise observed your proposition concluding the peac
them at to be the only summe, on which we answer that
of our minde with are their subjects, we desire
summe

animis the same with the former prosented abell 12 ddop

we thank you for your serious proposition wherein you compared the former to a forrigoodged beawolfe that you have mayded a lous, whose action to you & the Sinkes & our whole house have made a obscure but we doubt not also to be the wolfe with our Captny & subjects, prosented abell of 12 ddop

you have said for us the seven nations to come at your desire which we have already done but we found our rendevous the Schaakook Indians nation the river Indians, who we expected should likewise have appeared prosented abell 7 ddop & so far to your proposal.

But where you pray attend will to what we say & mind our words us, our desire is, that you would maintaine peace amongst your selves, & joine together the several Colonies of new England &burgundy, otherwise those of Albany who have allwayes fall made, the good God, otherwise we shall destroy one another prosented abell 14 ddop

we come hither purpose you are well acquainted with our house & if you goe there mark that you are so well surrounded, & now we see that you will hang over the Kill, & that you have neglected the preparations of the Sinnequaas whereupon abell 12 ddop prosented.

we are glad you have disposed the matter that you will counsell how it shall be managed, giue we 3 passages to Canada but, Canada Canadas path, & another by the sea coast, whereupon abell 11 ddop

But where we should be much troubled that the enemy should any wise disappoint us, therefore let us be sett upon the sea coast, & from thence as by land & encompass all the 3 forts, we desire that all our the 2 castles by land may be sett, & the other may be attacqued by sea abell 10 ddop

we desire your powder bagges may be larger & when our young Indians come that they have their Guns may be prepared readily abell of 9 ddop.

whereupon they returned that they see the Kill is hanged over with seven heads & they sitt in the midst (wanting the two that it may be quickly ready) desiring us to see the same, & then they shooted which was returned with 3 Cannons peice abell of 13 ddop.

we desired that you should have bidden us take up the hatchet & goe out on our foes, therefore that you should have ordered us to pull our forts, that by so soon louable & quiet a voice upon our enemys, Abell of 8 ddop.

Brother Coulaer be no wise discouraged but make your sa
strong Cas we doe hope our ratifyal friendship &c maintain a
good understanding, that your towne may be provided & vict
your Rabell, also send for your wife & children from new yo
& encouraged that we shall be safe &c fear not, a boll of
deep was posted with the 5 houses inside

The woods & Indians are dange

A true Copy of ye Original
Examined this 25th May 1691
P Mr
Addth: Fourmaux

PUBLIC RECORD OFFICE
COLONIAL
OFFICE

3 May 1690
N. York

No 1

A letter by Capt Nicholas
and seven New York
& Albany Soldiers
to Capt Richard Sankam
at Albany

3 May 1690

I.

No. 7

6 132

The Proposits of the Indians at ~~New York~~ the 3 of May 1690
by the Comissr of New York

X To renew and Corpetuate the Covenant ~~Chain~~ to Unite
~~Esponse and Intrest~~ against the French and their
Adherents

PUBLIC RECORD OFFICE
COLONIAL
OFFICE

To know the Number of men that may be depended
on from the Indians, the Issue of their being ready &
what may be further Consulted & Concluded thereon
to which
Answer of the Indians as per

They are Glad to Observe that they have not been
in the same terms of Friendship as formerly & accept
the Proposal to Renew the Corpetual Ch Covenant:
that they are ready
And to Espouse and Interest against the French
their Adherents

~~Have often~~ Do of their Nation and Kindred
are become Subjects of the French and Owned Enemies
Equall with y French

They take Notice that their Wives & Children taken
by the Jesuits & other French Indians & are re
tained
And desire that the People of Albany would mainta
Unity & Friendship employ and Trade with the
Colonies of New England and of Albany ~~Land had~~
~~always been at Peace~~, otherwise they will Destroy
Each other

There are 3 Ways to Canada viz. Cadaraqui
Canada Lake & the Sea Coast
they Propose to be Fortified them Ireland by Sea & Land
and desire
~~they Defend them~~ Sonder Hatchets & Guns
Also they Desire the Fort may be made Strong as their
Castles are at Schonectady and that a Garrison may
be Kept there & the People Encouraged

1690.

874. v. Extract from Minutes of Council of Jamaica, 29 January, 1690. Protest of the Council against the action of Sir Francis Watson in assuming the functions of Governor, in suspending Colonel James Walker and introducing George Reid to the Council, in refusing to obey the Royal order to remove Roger Elletson from the post of Chief Justice, in proclaiming martial law, in setting Elletson free when under grave charges by his private warrant (*see No. IV.*), in refusing to hear a charge against a papist for saying "that the Prince of Orange was a Dutch bastard, that the people of the West were always rebelling and that he hoped one stone would not be left upon another in Exeter," and in swearing at Colonel Ivy, who gave the information, and finally in deserting the Council and refusing to sit as president. As he persisted in refusing to meet the Council the members entered this protest and agreed to meet without him, though at the same time summoning him to attend. 5 *pp. Endorsed as the preceding.*

874. vi. Petition of William Chapman to the King. For the post of Deputy-Secretary of Jamaica, vacant through the removal of Francis Hickman for intolerable extortion of fees. 1 *p. Inscribed.* Recd. 18 July, 1690.

874. vii. Privy Seal of King James II. 23 Feb., 1688. Granting to William Chapman the post of Clerk of the Crown and peace of Jamaica. *Copy.* 1 *p.*

874. viii. The case of Richard Payne in regard to the office of Clerk of the Crown and peace of Jamaica. 2½ *pp.*

874. ix. Copy of the Assignment of the office of Clerk of the Crown and peace by William Chapman to Richard Payne, 1686. 1 *p.*

874. x. Order of the Court for the payment of all fees belonging to Richard Payne but taken by other persons, to be delivered to him. *Copy.* 1 *p.*

874. xi. Certificates as to payment of duties payable by ships from Jamaica. *Copy.* 1 *p.* [*Board of Trade.* Jamaica, 6. *Nos.* 70 i-xi.]

May 9. **875.** Robert Livingston to the Governor and General Court of Connecticut. The Mayor and Aldermen of Albany desire me to thank you for your assistance. They write to me that they can supply the men with bread and cheese for the like quantity at New York, but have no pork nor flesh to exchange. Nor would I advise you by any means to do it, for your men are accustomed to good provisions, and if they should get fishy pork it would not agree with them. They have also desired me to give you an account of Albany, for it was supposed that great things would be done after submission to Captain Leisler's authority, which they only gave in deference to the advice of you and your neighbours; but they do not find the expected effect, neither in the business of the war nor of the Indians in any way promoted. The French Indians have murdered and destroyed divers persons and houses of late, but not one of the enemy have suffered. The scouts sent out to the lake returned, pretending want of provisions. The three Commissioners

1690.

sent to Albany by Leisler do no great feats except by throwing some of the citizens into gaol and carrying up to the fort without *mittimus* or warrant. The very captain of the guard-was carried from the watch to the fort by Milborne. These are the least of our troubles. Many of Leisler's faction now cry as loud for a Governor from England as we did; but I shall not detain you by relating how the poor people have been oppressed and impoverished by 220 men eating up their victuals, without any provisions given out. Nor shall I speak of the murmurs of the soldiers for their agreement not being performed, nor with the news from Canada that the Senecas are making peace with the French and that the Mohawks are backward against the French Indians. One matter, however, is of so great import that it will ruin the King's interest in these parts if neglected. It is that a General be apppointed to command all the forces at Albany till the new Governor comes, and Captain Leisler not left in command on the pretence that he brings most men. You know what mischief has resulted in former times through the contending of chief officers; nor will the people that go from hence be easily commanded by Leisler's nominees. I leave it to you to judge if any of his creatures are likely to be fit for the post, when all the principal men have been driven by his cruelty from the province. The King's interest and the lives of many of his subjects are at stake, and it is in your power to prevent many mischiefs that may ensue. I hope that you do not look upon Albany as Albany but as the frontier of your own Colony and of all the Colonies. You have a peculiar interest in the preservation of the place, and it would be convenient if a judicious man from every Colony could reside there until the new Governor arrives, instead of leaving it to such as, by all report, cannot manage themselves. The Mayor and Aldermen of Albany, whom Leisler continued for mere terror of the Indians, are not on such terms as was expected with the New York Commissioners; for the Commissioners manage everything for themselves except what they cannot proceed in without their advice. We hope the new Governor will arrive soon, and meanwhile it is most requisite that the United Colonies take inspection of all affairs with us; but if the business miscarry we shall be ruined, and everyone will ask "Why did they trust men to manage the King's affairs to whom the King never did entrust them?" God send the new Governor speedily. *Signed.* Robt. Livingston. *Copy.* 2 *pp. Printed in New York Documents, III.*, 728. [*America and West Indies.* 578. *No.* 133.]

May 12. **876.** Minutes of the Council of Barbados. The letter from King William and Queen Mary of 3 August 1690, appointing Colonel James Kendall to be Governor, read. His Excellency took the oath and signed the test, and then administered the oaths to the Council. Proclamation for the continuance of officers in their posts. On the Governor's motion the Council considered means for relieving sick soldiers and sending provisions to the soldiers in the fleet.

May 13. Order for a committee to see to the supply of fresh provisions to the troops and for a doctor of St. Michael's to visit the sick together with the regimental doctor. The Governor continued the Assembly in being, and adjourned it to the 10th of June. The

to our former State, every wind that blows favorably on King James part raising their billowes: and now most humbly pray your Lordpp y^t^ wee may be stated in such Capacity as to his Maties Wisdome shall seem meete and be freed from our former bondage and secured in our Religion and proper tyes for which as we have hitherto counted nothing too deare to engage & part withall soe we trust by divine assistance to perpetuate to our lives end subscribing our selves

New York June 24th 1690

[1] P. S. May it please yor Lôpp

Since the abovewritten came notice from Albany of great distractions amongst the Forces Raised for the Canada Expedition which if are not forthwith Composed, may be of Sad consequence both in regard of the Indians and the French, therefore are necessitated to send up Major Milbourn for that purpose who was called from that post to have kissed your Lôpps hand with the abovewritten, Intending to dispatch him for England in few days to give a more particular Acc^t^ of Affaires, In the mean time Crave leave to recommend our Trusty and good Friend Capt Blagge, one of the Councill, to whome full Credence may be given in what he shall relate, beseeching your Lôpps favour to him in admittance, at such times and seasons as may be proper to apply himself for the Kings Intrest, and the future well being of this province. Subscribe ourselves.

R^t^ Hono^ble^
your Lordships
Obed^t^ Suppliants

Hendrick Janse	Jacob Leisler
Cornelius	P^r^ D Lanoy
Robert Walters	Sam^ll^ Edsall
Gereat Duyckinck	Sam^ll^ Staats
Peter ——	Gerard Beckman

Instructions of the Governor of Canada to Chevalier D'Eau.

[TRANSLATED FROM THE FRENCH.]

[New-York Papers, B. II. 352.]

Memorandum to serve as Instructions for Chevalier D'Eau, a reformed Captain, going to the Iroquois.

It is necessary for the proper execution of our intentions in the voyage to the Iroquois which Sieur Chevalier D'Eau is about to make with Orehaoué's folks, that he be fully informed of what we did, when by our permission the same Oreaoüé, in the beginning of November of last year, sent from Montreal thither Cahon and two other Indians whom we had brought back with him from France; and that he knew that Oreaoüé instructed Cahon by the Belt he gave him, merely to acquaint the whole tribe, that their ancient father Onnontio, from whom they

[1] The postscript and signatures to this letter are added from the copy of the document in *New-York Colonial Manuscripts*, XXXVI. — Ed.

had during ten years received so many marks of friendship, had brought him back from France with all his people by order of the Great Onnontio, who no sooner learned the treason committed against them than he condemned it, and was desirous of repairing it by setting them at liberty.

Our intention was in no wise that any thing should be said to them from us, of which they might take advantage and become more arrogant, as happened through the advances the Marquis de Denonville had formerly made them; but only that the news of Oreaoüé's return and ours to this country should excite among them the desire to come and seek him, and to receive a father from whom they always experienced such good treatment.

Nevertheless, Father Lamberville urging us to permit *Nez Coupé* to return with Oreaoüé's people, and to give some answer to the message he carried to Monsieur de Denonville; whatever repugnance we felt could not make us refuse this Father's urgent entreaties, and we commissioned him by a Belt to inform the tribe, merely, that their ancient father Onnontio had returned, and that he was persuaded had they known that he was in this country, that they would not have dared to send him proposals similar to those this *Nez Coupé* had brought to Monsieur de Denonville, as they knew him sufficiently to be certain he would indignantly reject them.

As it eventually turned out that this *Nez Coupé* did not do as he was ordered, having been entrusted, unknown to us, with several private belts, it is probable that he acted quite contrary to what we recommended him, and this principally is what Sieur Chevalier D'Eau must endeavor to find out by all manner of means, in order to destroy whatever he might have alleged, by disavowing on our part what this *Nez Coupé* might have stated from himself, or at the solicitation of individuals who had confided Belts to him.

Should he think proper, then, he will present them a Belt to this effect in our name, after Oreaoüé's people shall have presented all theirs, or even at another meeting; and he will say to them by this Belt what I authorized the *Nez Coupé* to tell them, and he will add simply, that we have been surprised that they, after the joy they should have experienced on learning our return and the favorable sentiments we continue to entertain towards them, should not have condescended so to testify to us by sending us some of their chiefs and head men, and that they should have been satisfied by despatching this *Nez Coupé*, in whom we did not think proper to repose any confidence, nor even to see nor listen to him.

Sieur Chevalier D'Eau will be particular not to enter into any details of business, and if pressed to reply to the questions which may be made him, to answer them always in general terms, by giving them to understand that we have made Oreaoué master of the word; assuring them, nevertheless, that we always entertain those sentiments a true father ought to have for his children when they are no longer froward and are willing to listen to reason.

This will not prevent him dilating in private conversations a little more, by representing how wrong it would be in them should they desire to continue to embroil themselves with a father who has treated them during ten years with so much gentleness; that they ought to know us sufficiently to be persuaded that we are incapable of doing the like;[1] that we were the first to condemn it when we became aware of it, and that we should have never returned to this country had not the Great Onnontio been pleased to consign Oreaoüé and his people into our hands for the purpose of bringing them back.

As for the rest, the war they would wish to continue against the French cannot fail to be

[1] Referring to the unwarrantable seizure of the Iroquois at Cataracoui, and their transportation to France. — Ed.

prejudicial to them and destructive to their whole nation, as they could learn from their people who had returned from France, the strength and power of the Great Onnontio, of which he should not speak to them lest they might imagine that he would exaggerate.

He will take occasion to inform them what the King has done for the King of England; what he will continue to do against the English of this country who are rebels to their Prince; the ravages the King's ships have committed on the coasts of Boston and Manathe, with the capture of several vessels; those that the Canibas[1] perpetrated last year and still continue to commit with the French, whom Onnontio adjoined to them; the destruction of the town of Corlar; and the probable success of the other parties whom Onnontio has sent out, ought to satisfy them that Onnontio does not fear the English, and that they must not expect great succor; that they can still perceive, by the conduct Onnontio has ordered the French to observe, that this war does not concern them, the French having spared the lives of all those of their tribe found at Corlar, and not wishing even to make them prisoners; but if after so many proofs of Onnontio's goodness towards them they will not reflect and resume their former disposition, they must not expect Onnontio to listen to any accommodation, but that he will adopt the resolution, with whatever sorrow and regret, to act as an angry father who will reduce his children to reason by all manner of means, seeing that the ways of mildness were of no use.

That still hoping that his children would be reasonable, he had not hesitated to grant Oreaoüé's request—to grant him some Frenchmen

The rest is tored out.

Onnontio is either the King or Governor. *Manathe* is New-York.

Oreaoüé is the Indian King that was carried prisoner to France.

Corlar signifies Schenecteda, the village near Albany that was burnt and destroyed last winter by the French.

Copia vera

(signed) ABRAHAM GOUVERNEUR.

Message of Oreaoue, the Cayuga Chief.

[TRANSLATED FROM THE FRENCH.]

[New-York Papers, B., II. 354.]

Message that Oreaoüé entrusted to those he sent to the Iroquois.

First Belt. This Belt is to wipe away the tears of the Five Nations, and to remove everything that is bad that might remain in their throats in regard to the unfortunate occurrences that have taken place, and also to wash away the blood with which they are covered.

2d Belt which must be divided in two. The first half is to testify to them the joy Oreaoüé felt on learning that the Outaouaes have promised to restore to the Senecas the prisoners they had.

[1] Charlevoix (*History Nouv. Fr.*) says, the Canibas are the real Abenakis. —ED.

prejudicial to them and destructive to their whole nation, as they could learn from their people who had returned from France, the strength and power of the Great Onnontio, of which he should not speak to them lest they might imagine that he would exaggerate.

He will take occasion to inform them what the King has done for the King of England; what he will continue to do against the English of this country who are rebels to their Prince; the ravages the King's ships have committed on the coasts of Boston and Manathe, with the capture of several vessels; those that the Canibas[1] perpetrated last year and still continue to commit with the French, whom Onnontio adjoined to them; the destruction of the town of Corlar; and the probable success of the other parties whom Onnontio has sent out, ought to satisfy them that Onnontio does not fear the English, and that they must not expect great succor; that they can still perceive, by the conduct Onnontio has ordered the French to observe, that this war does not concern them, the French having spared the lives of all those of their tribe found at Corlar, and not wishing even to make them prisoners; but if after so many proofs of Onnontio's goodness towards them they will not reflect and resume their former disposition, they must not expect Onnontio to listen to any accommodation, but that he will adopt the resolution, with whatever sorrow and regret, to act as an angry father who will reduce his children to reason by all manner of means, seeing that the ways of mildness were of no use.

That still hoping that his children would be reasonable, he had not hesitated to grant Oreaoüé's request—to grant him some Frenchmen

The rest is tored out.

Onnontio is either the King or Governor. *Manathe* is New-York.

Orcaoüé is the Indian King that was carried prisoner to France.

Corlar signifies Schenecteda, the village near Albany that was burnt and destroyed last winter by the French.

Copia vera

(signed) ABRAHAM GOUVERNEUR.

Message of Oreaoue, the Cayuga Chief.

[TRANSLATED FROM THE FRENCH.]

[New-York Papers, B., II. 354.]

Message that Oreaoüé entrusted to those he sent to the Iroquois.

First Belt. This Belt is to wipe away the tears of the Five Nations, and to remove everything that is bad that might remain in their throats in regard to the unfortunate occurrences that have taken place, and also to wash away the blood with which they are covered.

2d Belt which must be divided in two. The first half is to testify to them the joy Oreaoüé felt on learning that the Outaouaes have promised to restore to the Senecas the prisoners they had.

[1] Charlevoix (*History Nouv. Fr.*) says, the Canibas are the real Abenakis. — ED.

The remaining half is to tell them that he is very glad they instructed him to tell Onnontio that they ordered their people, who had been out to war since last fall, to spare the lives of any prisoners they might take among the French; and that Onnontio, on his side, has promised him that if the French should capture any of theirs, they would act in like manner until he should receive an answer from those he sent to the Five Nations.

3*d Belt.* Is to thank the Five Nations for having requested Onnontio to send him and his nephews back on the ice, and to ask them to place all the French prisoners in the hands of the Onontagués, in order that they may restore them if an arrangement take place.

4*th Belt.* Is to tell them that he sees very well they forgot him as well as their ancient father, Onnontio, since they have not sent any chiefs to see and speak to their father; and that they would have afforded him pleasure by sending merely one to see him.

5*th Belt.* Is to say to all the Nations that he wishes to see some chiefs at Montreal; that he is like a drunken man who has lost his reason, seeing they send nobody for him; and that he wishes that those who are in the habit of transacting business with him, should come, in order that they may know the good will Onnontio has for the whole Nation, and the good treatment he and his nephews have received since they were restored to his hands in France.

6*th Belt.* Is to bind the arms of the Five Nations in order to draw them to Montreal; and after that to take them back with him.

7*th Belt.* Is to tell them that it is at his request that Onnontio has sent one of his principal officers, who is also well known among them, to accompany his people; that this Belt is likewise to exhort them not to listen to the Dutch, who have upset their minds; and not to meddle in their affairs, nor to be alarmed because Onnontio has begun chastising them, as they are rebels to their lawful king, whom the Great Onnontio protects; that this war does not concern them, which they may clearly perceive, because the French in sacking Corlar did no injury to those of their nation, all of whom they sent back, without ever desiring to take away one of them as a prisoner.

8*th Belt.* To say that he, Oreaoüé, is brother of all the French, but particularly of Colin, who has had particular care of them during their voyage from France and since their return to this country; that they both constitute only one body, and not wishing to go and see them, as they did not come to seek him (though he is perfectly at liberty to do so), he divides himself in two, and sends one half to invite them to come and find him in all security, as they will be as free as he; that he does not wish to leave his father to whom he desires to be always united. Let them be of good heart, then, and come to Montreal, where they will find him with Onnontio, who always entertains for the whole nation and for him the same friendship, of which he has given them so many proofs during ten years.

A true copy,

(signed) ABRAHAM GOUVERNEUR.

1690.
June 20. **951.** Sir Thomas Montgomerie to Colonel Stede. By your advice I wrote to the Governor this morning, thanking him for letting me wait till next fleet and asking him if the Council would shew me mercy. I asked also that my brother, who must perish when I am gone, might be ventured with Captain Wren, to be at liberty so long as he behaved well. The Governor answered me that the Council was inexorable, and that he would try my brother shortly by a special Court. He advised me to go home and gave me the day to think over my answer. I beg your advice. If I must go home I beg that my brother may be sent too, not in the same ship but in the same fleet, for he has no subsistence but must perish if parted from me. I ask also that my clerk may go with me and two negroes to attend me, because of my great sea-sickness. I beg also that you will procure for me the payment of one or two debts, and if you let me have a bill, let it be for £100 or £150 at most. *Copy.* 1 *p. Undated, but endorsed.* Brought by his servant 20 June, 1690. [*Board of Trade.* Barbados, 4. *No.* 38.]

[June 20.] **952.** Petition of Ralph Lane to Governor Kendall. For release from confinement, and for levy of the writs and decrees against him upon his goods. *Below.* Order of the Governor for the petition to be shown to the persons named therein and for them and petitioner to attend the Governor. 20 June, 1690. *Certified true copy.* 1 *p.* [*Board of Trade.* Barbados, 4. *No.* 39.]

[June 20.] **953.** Duplicate of the foregoing. [*Ibid. No.* 40.]

June 23. New York. **954.** The Revolutionary Government at New York to the King. We have sent another letter for your royal information. *Signed.* Jacob Leisler, P. Delanoy, Samuel Edsall, Samuel Staats, Gerard Beeckman, Hendrick Janse, Cornelis Pluvier, Robert Walters, Gerrit Duykinck, Pieter Adolf. ½ *p. Endorsed.* Read 29 Sept., 1600. *Printed in New York Documents, III.*, 750. [*America and West Indies.* 578. *No.* 144.]

June 23. New York. **955.** The same to the Earl of Shrewsbury. By Ensign Stoll's arrival on the 20th May we hear of the loss of our former packets, taken by the French, and of the arrival of Captain Nicholson and Alexander Innes before him, who have doubtless perverted the truth; but since affairs have been entrusted to you we do not doubt that the truth will be vindicated. We enclose duplicates of our former letters, and have to add that we have now four hundred men at Albany, ready with provisions and ammunition. On the 3rd of May the Five Nations came to Albany and arrived at good terms; and at the same time the Commissioners from New England met, and it was agreed to raise a total of 355 men in New England, of whom no more than seventy are yet arrived, and those from Connecticut only. We hear of great French preparations, but we have 1,800 Indians ready to march with us, who have given good proof of their fidelity. Hearing from an Agent at Onandaga that messengers were expected by the several nations from Canada to reduce them from their allegiance (as appears by the Chevalier d' Eau's instructions, annexed) we gave orders that those messengers should be taken and brought to Albany. This was promptly done, but the French were treated in a most barbarous manner and only

1690.

the Chevalier was brought here. A letter to Father Milet was found on him describing Mr. Dell, the Minister at Albany, exactly as we had always suspected him to be (*see No.* 853). He is at present confined in Fort William. We are greatly in want of arms; and the collection of the tax of threepence a pound has been opposed by the malignant party which, we fear, will abate its value by one half. We have set forth a ship with 24 guns and 150 men, a brigantine with 10 guns and 50 men, and a sloop with 8 guns and 70 men to go to Boston, bring from thence the troops for the attack on Canada by land, prevent relief arriving from France and take part in the expedition by sea. The news that King James's party in Ireland hold power provoked a riot on the 6th June; also thirty odd persons appeared in the street and struck at the Lieutenant-Governor with an adze, refusing to pay taxes and demanding the release of prisoners. They were easily quelled, and twenty of them are now in prison awaiting trial. *Postscript.* 24 June. News from Albany tells of great distraction among the troops designed for Canada, which unless composed may be fatal. Mr. Milborne, who was to have carried this letter, has therefore been sent thither, and Captain Blagge will be the bearer in his stead. *Signed as the preceding.* 2 *pp. Endorsed.* Recd. 26 Sept. 1690. Read Oct. 3, 1690. *Printed in New York Documents, III.*, 731. [*America and West Indies.* 578. *No.* 145, *and Col. Entry Bk., Vol. III., pp.* 273-278.]

[June 23.] **956.** Abstract of the foregoing letter. *Draft with corrections.* 2 *pp.* [*America and West Indies.* 578. *No.* 146.]

[June 23.] **957.** Instructions to the Chevalier D'Eau, on his mission to the Iroquois. To dwell on the restoration of a captured chief who had been sent to France, and exalt the greatness of France and the littleness of England generally. *French.* 2¼ *pp. Imperfect. Certified copy.* 25 June, 1690. *Translated in New York Documents, III.*, 733. [*America and West Indies.* 578. *No.* 147.]

[June 23.] **958.** Abstract of the foregoing, made for the Plantation Office. *Draft with corrections.* 1 *p.* [*Ibid. No.* 148.]

[June 23.] **959.** Instructions sent by the returned captive Indian to the messengers which he sent to the Iroquois. *French.* 1½ *pp. Copy. Translated in New York Documents, III.*, 735. [*Ibid. No.* 149.]

[June 23.] **960.** Abstract of the foregoing, made for the Plantation Office. *Draft with corrections.* 1 *p.* [*Ibid. No.* 150.]

[June 23.] **961.** A collection of depositions as to the riot in New York on 6th June. Taken on various dates from 8th to 23rd June. All agree as to an assault on the officers employed in making a proclamation, and as to the attack on Leisler with an adze. The great majority of the deponents bear Dutch names. *Copies. The whole,* 12 *pp. Printed in New York Documents, III.* 740-748. [*America and West Indies.* 578. *No.* 151.]

[June 23.] **962.** Abstract of the foregoing. 2½ *pp. Draft, with corrections.* [*Ibid. No.* 152.]

1690
14 July-6 Sept

Journal, including information about meetings with Indians. PUBLIC RECORD OFFICE, KEW, ENGLAND, CO5/1039.

A. II. 61 (142)

In persuance of a comission from the Gou.r of his Majestyes Colony of Conecticot to Comand the forces designed against Canada. I set forwards from Hartford on the 14.th of July 1690 and in seuen dayes by a tedious March through the difficult, and allmost unpassable parts of the Wilderness, I arriued at the City of Albany with the aditionall forces of Conecticot:— Capt.n Joseph Fitch, and Capt.n Johnsons Companyes being comanded thither some tyme before. here I found the designe against Canada sloorely Contriued and Little prosecuted; all things confused, and in noe readines, or Posture for Marching the forces towards Canada, yet euery one disorderly projecting something about it. here I found a great defect in the Compliment of New York forces; not aboue 150 of the Number engaged at New York, may 1.st nor obliged 400 On the 29.th of July the Revd. Mr. Walker of Woodbery who accompanyed me by the desire of the Gou.r to preach to the Army, and Mr. Chanly, Chaplaine to the forces sent before me Returned to Conecticot to waite upon the Gou.r with my letters, and report the difficulty of our affaires and increaseing of the Small Pox in the Army, many being dead in the seuerall Companys on the 30.th of July I gaue order 256 to the

Dated
Rec.d
Read 53.

261

1690
14 July-6 Sept

Journal, including information about meetings with Indians. PUBLIC RECORD OFFICE, KEW, ENGLAND, CO5/1039.

143

A

On the 30.th of July I gaue Order to the three Companyes of Conecticot and a Company of their Indians, to Marsh to the Flats about foure English Miles from Albany, the Dutch Com=panyes being two dayes Marsh before them they made theire way North, & North & by East. Aug.st 1.st early in the morning I followed the Army, and quartered this Night at a place Called the Still water soe named for that the water passeth soe Slowly, not to be discerned yet at a Like distance both aboue and below is disturbed, and rageth as in a great Sea, occationed by great Rocks and great Falls therein: We made our way North and North and by East.

Aug.st 2.d We Marched forwards, and were ouertaken by a Post with letters from the Gou.r of Boston and Conecticot, Signifying the readines of the fleete to sayle towards Canada: and quartered this Night at a place Called Saratoga; about 50 English Miles from Albany; where is a Block house, and some of the Dutch Souldiers: At this place I ouertook Mr. Wessells Recorder of the Citty of Albany, and a Company of the Principall Gent.n Volunters of that Citty, at this Post I receiued letters from the Mayor of Albany, then in the Country; that Canoes were makeing for the Army: thus far the way has bin very good, onely foure great

1690
14 July-6 Sept

Journal, including information about meetings with Indians. PUBLIC RECORD OFFICE, KEW, ENGLAND, CO5/1039.

onely foure great Wadeing Rivers, one of them
dangerous both for horse and man, this day
I sent Capt. Nicolls with some horse to Albany
to hasten our Provition, our course North East & by North
Augst 3d wee still continue here by the side of
Hudsons River, where it is fordable, and had
notice our Provition was comeing up to us
part of the way by waggons, & then in Canoes:
Augst 4th I consulted with the officers, and
was concluded to march forwards and then
devided our Provition wch was about 35
cakes of bread for each souldier besides Pork
wch was scarce eateable: At this Port I left
Lieutenant Thomas Avery with some Soldrs
to guard our Provition to us wch was comeing up ye
Hudsons River: From this place the Burgers
and Dutch Souldiers carried their Provition
up the River in Birch Canoes, and the
English Souldrs theires, on horses; being not
more Canoes: We marched eight English
miles this day; and quartered here the Dutch
Company at the litle carying place, where
the water passeth soe violently by reason
of the great falls and Rocks, that Canoes cannot
pass, soe were forced to carry their Canoes &
Provition, on their Backs a pretty way to
a passable part of the River, our course N. by E
Augst 5th. the English Souldiers marched with
their Provition on horses to the great carying
place, about 8 English Miles from the litle carying
place; where we overtook the Dutch Company &

257

Dated
Rec'd
Read 53.

261

1690
14 July-6 Sept

Journal, including information about meetings with Indians. PUBLIC RECORD OFFICE, KEW, ENGLAND, CO5/1039.

A

Where we ~~our~~ took the Dutch Companyes
Carying their Canoes and Provition ouer
the great Carying place on their backs,
about 12 English Miles; very bad and difficult
passing. this hardship the Burgers & Dutch
Souldiers performed Lusty rously, and with
out any repining; w.th made me think nor
thing would be difficult for them to performe
our way this day a Continued Swamp, ~~abound~~
abounding with exceding tall white pine
fit to Mast any ship. no grass for our horses
this day; our Course has bin North:
Aug.st 6.th we marched ouer the Carying pla
about twelue English Myles. and Incamp
at a branch of the Woodereke, called the
Folk that leades into the Lake, and is
accounted part of the Lake water, as it
Constantly payeth its tribute; in this Creek
Canoes pass into the Lake, called Curlers Lake
and soe to Mont Royall & thence to Quebeck.
our way a Continued swamp of Stately white
Pine; from this place horses can pass noe
farther; our Course this day, East North East
Aug.st 7.th I sent 30 horse under the Comand
of Ensigne Thomlinson to Saratoga for more
Provition, and leauing the forces at this place
under the care of Capt.n Nicolls I passed downe
the River takeing Capt.n Fitch, and Capt.n
Prentis with me, & two Files of Musketiers
in Birch Canoes; Maniged by ~~Dutch~~

Journal, including information about meetings with Indians. PUBLIC RECORD OFFICE, KEW, ENGLAND, CO5/1039.

Managed by some of the Burgers. and the (140
New-England Indians Marching by the
River Side; Comanded by Capt.n Stanton
to the Woodereke, or Kout kill: where I had
intercourse with the Mayor of Albany;
the Burgers, and the Mayuas Captaines;
here Incamped on the North side the Wood-
creek our Coarse this day; North East.
Augst 8.th I called a Councell of Warr and
treated with the Mayuas Saihems. and
their cheif Captaines. and delivered to them
that I was sent hither from all the Gouernm.ts
of New-England. for their Majestyes Service
against the French, and Indian Enemyes,
and am to put them in minde of the
ancient Freindship betwene the English
and the five Nations; and do now ask
their Aduice for the best way to prosecute
the War against Canada. Upon which they
Seperated, and Consulted a Conciderable Tyme
and then ~~[illegible]~~ answered by a cheif
person of each Nation, that they had con-
cidered the proposition; and did Leave it
wholy to our Selues to order about it.
It was then thought by the Councill of war, that this
answere did not sufficiently engage them in the designe
against Canada; it was farther proposed to them
that they would give Aduice, what number would
be proper to send out for Scoutes to finde the other
Nations, who were to meete at Fort La Mot. They 258
answered upon long Consideration, that they adviced the
whole Army to March; wch did not appeare possible
to the Councill of warr; Augst 9.th ~~[illegible]~~ to the
to take 259

Dated
Rec.d
Read 53

26

1690
14 July-6 Sept

Journal, including information about meetings with Indians. PUBLIC RECORD OFFICE, KEW, ENGLAND, CO5/1039.

[107] Aug.st 9.th we still encamp here, where Capt: Johnson returned to me whom some dayes since, I sent to Albany to fetch the Comissaryes for a farther supply of Prouition; but nothing considerable could be procured: and my letters from the Comissioners of Albany, did assure me that prouition is not to be had upon the place Capt: Johnson allsoe gave me account, that at his Coming from Albany; a Dutch Souldier came from Arnout the Interpreter, then up in the Senocks Country; and was to goe with them and the other Nations to meete at Fort La Mot: and informed that by reason of the Small Pox, soe Generally among them, they could not Comply with their promise of soe many hundred Souldiers that the Great God had Stopt their way: which was the Expression they used. This newes did a like dishearten the Burgers; who freely offered themselues in the Designe: but hauering noe letter from the Comissioners at Albany of thy matter, I dispatcht an Expres immediatly to know farther therein. —

Aug.st 10.th I am informed that the Souldrs wch I left at the Fork about 12 Miles distant were taken Sick daly. —

Aug.st 11.th I desired the Mayor of Albany a person of the greatest Interest in the Indians: to take with him a Company of the Burgers, & the cheif Capt.s of the Mahaues and 15 of the New-England Indians; to goe downe the River about Six Miles lower to try if more Canoes can be made [illegible] this day

Journal, including information about meetings with Indians. PUBLIC RECORD OFFICE, KEW, ENGLAND, CO5/1039.

this day I sent the Dutch Doctor, to visit the Souldiers wch I left at the Fork; who tells me that Lieut. Stubble is sick of the Small Pox and others likely to be taken, and some are sick of other distempers:

Augst 12th a very rainy day, and about five of the clock in the afternoone, I received Letters by an expres from the Gour of Conecticot & the Comissioners at Albany, confirming the Report of Arnouts Returne from the observations.

Augst 13th I sent for the Mayor & Maquas Captaines from below the River, the tyme being soe far spent the Barke would not peele and soe noe more Canoes could be made. Upon his returne I called a Councill of War most of my officers being present, and the cheif Captaines of the Maquas; to whom I mentioned, as is written in a paper the same day

Augst 14th Wee discoarst farther with the great Captaines of the Maquas the account thereof is in a paper written the same day

Augst 15th This day finding noe possibility of getting Prouition to support the Forces here any longer, and that here was not Canoes to transport half the Christians, and that wee could not by any meanes at this tyme, either alarme, or foile the Enemy. It was thought most aduiseable to returne with the Army having first given order to Johannes Schyler Brother to the Mayor, & of great dalere to the Indians

to take 259

Dated
Rec'd
Read 53

261

1690
14 July-6 Sept

Journal, including information about meetings with Indians. PUBLIC RECORD OFFICE, KEW, ENGLAND, CO5/1039.

1/ To take under his Comand 40 christians such as he should think fit; and 100 of the Mequas Skatoco, and River Indians; and enter into the Enemyes Country; and soe to Laprere = De Magdalena, one of the Neerest places, wee could expect to Surprise any of the Enemy, this afternoone hauering dispatched Capt. Schyler, and spared him what prouition we could. wee returned to the Fort and the Doctor hauering taken the best care that was possible to remoue Lieut. Hubble and the sick Souldiers, we marched to the head of the Woodcreek and in the euening he dyed. —

Augst 16th this morning wee buryed Lieut. Hubble, with all the Respect wee could, a very good and expert officer. after this Ceremony we marched ouer the great Carying place twelue Myles, withone of our Souldiers Sick of the Small Pox, vpon a Side Frame caryed by 4 souldiers at a tyme.

Augst 17th wee marcht to Saratoga. many of our Souldrs being Sick and Lame.

Augst 18 wee marcht to the halfmoone about ten Miles from Albany; —

Augst 19th here I leaue the forces under Comand of Capt. Fitch, & goe my self to Albany to Concider the most Convenient & safe quarters for the Soldrs the Small Pox being yet in Seuerall places here the City.

Augst 20th I sent Orders to Capt. Fitch to march the forces on the South Side Hudsons River, to the greene Bush, within sight of the City.

Note: [illegible] : this day

Journal, including information about meetings with Indians. PUBLIC RECORD OFFICE, KEW, ENGLAND, CO5/1039.

Sept: 2.d Capt: Johannes Schuyler with the party of Christians and Indians w.ch I sent out from the Camp at the Woodereek, returned to Albany; having been at La prere De Magdalena they killed 12 men, and took 15 men and 4 women prisoners;

Sept: 3.d I sent an expres to the Gou.r and Council of Conecticot to give advertisment.

Sept: 5.th having noe soldiers from Conecticot and the season very cold, and no shelter for the Soldiers who were poorely clothed, I sent Capt.n Nicolls to the Gou.r & Council for speedy orders

Sept: 6. I have letters from the Gou.r and Council at Hartford and orders to march the forces of Conecticot to Hartford

Dated
Rec.d
Read 3

Copy of propositions made at Albany by sachems of the Five Nations. CONNECTICUT STATE LIBRARY, ARCHIVES, HARTFORD, CONNECTICUT, ROBERT C. WINTHROP COLLECTION, VOL. 2, 143.

143 c

c

The Generall therewith, and they
shall with ye first opportunity have
an Answer, Whereupon was given
to them 2½ fathom of wampum

Examined by the true Copy
24 By Ludovicus Cobes
Secretary at Albany

144

The Copy of some Propositions made by ye Sachems
of ye 5 Nations in Albany ye 9th Septr 1690

Brethren

1 Wee are come here to dry the Teares of your Eyes, for
the Blood shed Last winter att Skinhytade, by our Enemy
the French & their Indians att Canada

2 Wee Renew ye Covenant between us & the Governm^t^
of New England, Pensilvania & Maryland, that wee may
live in Peace & Christnesse amongst our selves & our
Children, that wee for ye Brethren may Resist the
Common Enemy

3 Wee Desire to be excused That wee did nott goe to
Canada according to Promise & Contract, ye Small
Pox hath been ye Hinderance of it, but wee Intend
to goe this fall there & doe what mischief we can

N^B^ the troop of Christians & Indians that went out
from ye Camp have been att la prarie de Magdalene
before they Took 19 prisoners & killed 12 men

Copy of propositions made at Albany by sachems of the Five Nations. CONNECTICUT STATE LIBRARY, ARCHIVES, HARTFORD, CONNECTICUT, ROBERT C. WINTHROP COLLECTION, VOL. 2, 143.

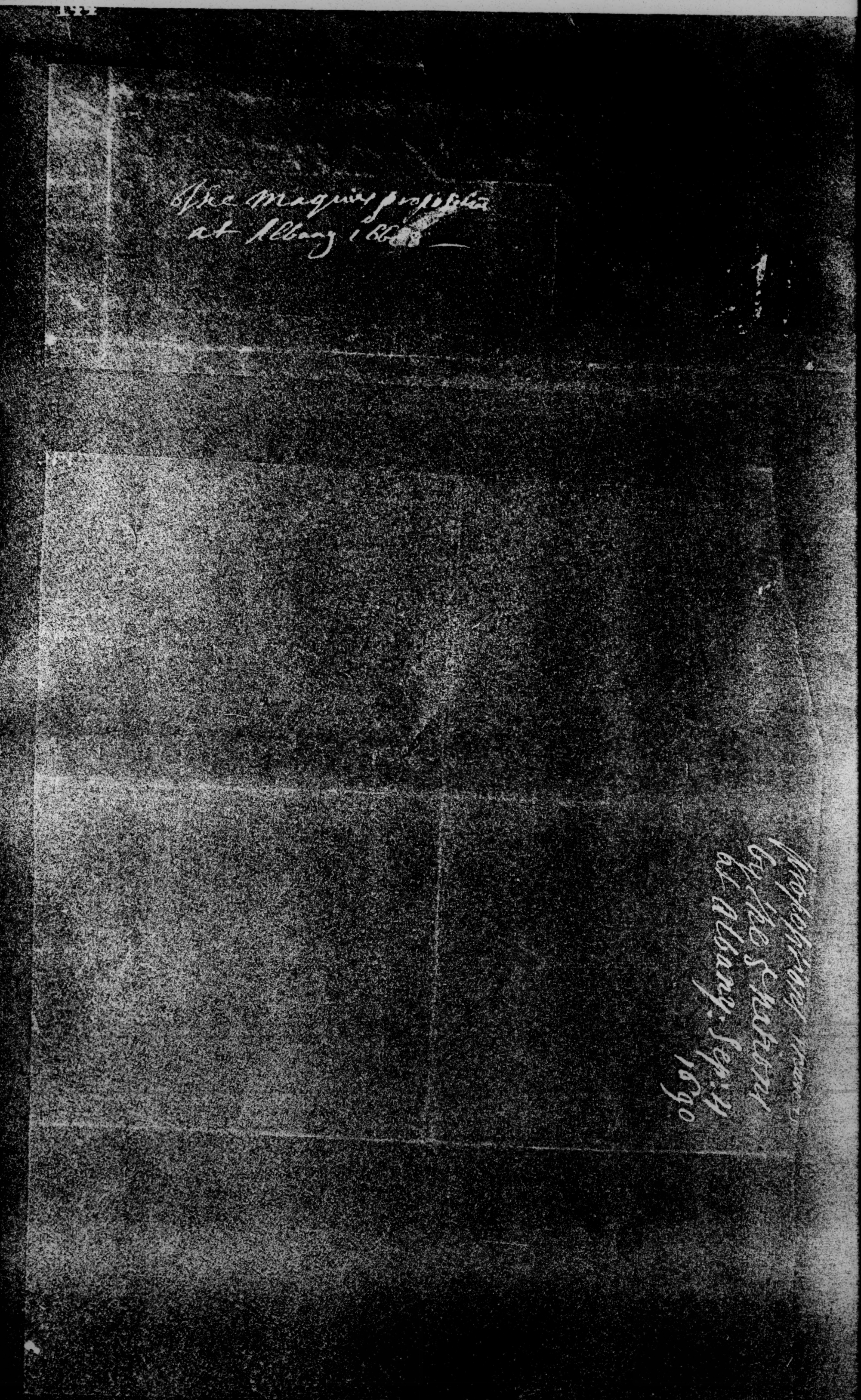

Monseigneur

MARINE ET COLONIES ARCHIVES
MARINE ET COLONIES ARCHIVES COLONIALES

Coppie

Quoy que le S.r de Limoux vous ait rendu de bouche, en sortz, Vn Compte assez exact des choses dont je l'auois chargé jay cru dauoir vous enuoyer Vn Duplicata de la Depesche qu'il a eté obligé de jetter dans la Mer, afin que Vous fussiez encore mieux instruit, de tout nos besoings, et de l'assiette dans laffaires de Ce pays lors de son depart

Vous y verrez aussi combien de raisons et de fondemens japprehendois que les Outaouacs n'achetassent de conclure leur traité auec l'Iroquois, et les precautions que je prenois pour empescher ce coup,

Il est vray seulement que Cau ayant fait partir dans le mois de May, Le S.r de Longueuy Delaporte Capne reformé, dont la Valeur et la prudence mestoient connues, auec Vn detachement de 150. hommes tant Canadiens que Sauuages, et luy ayant joint aussi des plus Considerables Le S.r Nicolas Perrot dans de ce pays, lequel par la longue pratique et connoissance qu'il a de l'humeur, des maniers et de la langue de toutes ces Nations dans et y acquis beaucoup de Credit parmy elles, Il est arriué depuis peu a ce Missilimakinac que Sa Cie a encore Cardé huit jours, vn ambassadeur des Outaouacs

chosan partia pour aller trouuer l'Iroquoise, luy ramena tous les Esclaues prisonniers qu'ils auoient, et mettre la dernière main au leur traité et a leur alliance

Le Sr Chosar changea bien tost de face, et ils n'eurent plus grand plutost a prix que les anciens pour estoit rauoir leur ancienne Amitié qu'il auoit toujours eu pour eux, qu'ils seruiroient qu'ils la Voudroient deffendre pour le rauoir encore une fois, etant assurez qu'il ne les abandonneroit pas, et ne les laisseroit point mourir de faim, et a la discretion de leurs ennemis

Les maux et les intrigues de ceux qui estoient le plus portez pour l'Anglois et l'Iroquoise furent promptement dissipez, et ils se preparoient a descendre en grand nombre, et auec beaucoup de Valeur comme Vous l'apprendrez dans la suitte

Il estoit arriué une chose dans la marche de nos gens dont le Sr de Longueuy se seruit fort habilement pour faire connoistre a toutte ces Nations, que les François n'estoient pas si abbattus qu'on les auoit Voulu persuader, et qu'il estoit resolu d'auoir vne Conduitte bien opposée a celle qu'on auoit tenue les années precedentes

Car ayant rencontré treize Canots d'Iroquois a 60. lieues de Montreal qui Vouloient s'opposer a son passage il en prit neuf, tua plus de 30. hommes et en blessa autant, et fit quatre prisonniers deux femmes et deux hommes, dont l'vn fut mené a Missilimakinac, et donné aux outaouacs, qui l'ont bruslé et mangé pour faire Voir qu'ils ne Vouloient point de paix auec l'Iroquoise. L'autre mas été donné et je l'ay remis entre les mains de ce chef que j'ay ramené en France

appelle ordrone pour cy disposer Comme Il Voudra, on ne
s'aura Croire combien cette Confiance luy a gaigné le Coeur
Vous Savez Monseigneur tout le detail de cette action
dans Une relation bien Exacte et circonstancié que jay fait
faire de tout ce qui s'est passé icy, depuis le depart des
Vaisseaux de Lannée dernier, par le Sr. de Lonmigny, d'Hosta
et La Chenaye Ils sont bien distinguez

8 Le Sr. Hebert et Sa Enfant cy ont fait de même dans Un
autre party qu'il Commandoit et a ruiné beaucoup d'Maisons
du Costé ou Il estoit allé, Une Un fort grand nombre de Bestiaux
et Emmené dans prisonniers, Mais ayant apris icy les
9 retournant que Les Sr. de Portneuf et de Courtmanche que
Javois Envoyez du Costé de Baston, n'estoient qu'a deux
journées de luy, Il les alla joindre, et assista a la prise de
Cinq Sortes dans Lesq. desquelles il y avoit Huit pieces de Canons,
et que bien fut obligé d'attaquer par tranchée, et a La Sappe

10 Vos Canadiens et bien tous les Sr. de Portneuf et de Courtmanche
y ont fait des choses surprenantes, et qui passent La Vraie
Semblance, Ils ont brulé toute cette Sorte, et quantité de
Maisons, et de Bestiaux, et amené toutte la Garnison prisonniere
avec Le bonheur que jay fait mettre icy au Chasteau et qui
ma paru Un bon homme

11. Le Sr. Hebert que je Connois depuis trez Longtemps avoit
un beaucoup de Zele pour le Service du Roy et de promptitude
a Executer tous les ordres qu'on Luy donne, Jamandois des
lettres d'Annoblissement, Si Si jestois je Vous Dirois

ARCHIVES COLONIALES

Monseigneur qu'il lar pourroit cypaver, ce pay la grande
braveure dequoy lar Iroix enfans luy ressemblent beaucoup,
ce pay ce qu'il ny a bavar d'homme en ce pays, a qui on puisse
plutost confier lexecution de pareilles Entreprises, son fils aisne
avoit eté Considerablement blessé a la Cuisse au premier party
qu'il avoit fait

Voila Monseigneur le Vray dar Iroix partout que j'avois
projetté dar chez, Il ny en fait depuis plusieurs autres nouvel
Considerablar ou quoy que nous ayons perdu quelques officiers
et Soldats, Nous avons toujours eu plus davantage que lar
Ennemis, qui dans Vnes nous Harcelent en plusieurs Endroits,
Mais qui n'ont pu empescher qu'on n'ait fait lar Vendanges, et Ser-
recoltes avec assez de Tranquilité par le moyen dess Iroupes que
j'avois distribuées de tous lar Costez pour aider aux Habi-
ans, par la precaution que j'ay eu d'avoir toujours dar detachemens
et par here et par lau[illegible] croisar la riviere et deroutois ce qui
voudroit descendre

Comme car Iours nous ont occupé tout l'ets; et principalement
depuis que j'ay ets a Montreal, ou je ne me Suis rendu que le
31 Juillet, par ce que j'ay eu precaution, qui par la suite
ne sera pas Inutile je Voulois Voir achever la Closture
de la Ville de Quebec qui a ets fait de Pieux, et de petites
redoutes de Pierre de distance en distance en moins de Dix
semaines

Mr. l'Intendant Vous rendra compte dar moyens dont nous
nous Sommes Servis pour Etablir du pain que lar Habitans y
ont pû Contribuer

Cependant Monseigneur, je Vous suis aise de juger par ce qui

12

13

14.

15

ci dejà arrivé, et pas ce qui j'ai encore arrivé au premier jour
de quelle importance il ci de mettre cette Ville en bon meilleur
état, et pour les fortifications, et pour toutes les autres
Munitions d'artillerie, dont elle a besoing, puisque de la seule
Conservation dépend absolument celle de tout le pays, et de la
Colonie

Nous étions Mr. l'Intendant et Moy en attendant votre
ordre, et les devoirs qu'il plaira au Roy de nous envoyer d'accomoder
16 les choses du mieux qu'il nous sera possible, et d'empescher les
anglois de plus venir nous rendre une seconde Visite de la
même manière qu'ils nous l'ont fait

Nous avions raison d'appréhender tout les jours à Montreal
quelque Iroquois ne Vinssent nous y en rendre quelqu'une, lorsque
17 le Capitaine qui étoit dans le poste le plus avancé en
bas me manda par un homme en toute diligence m'avertir que le lac
étoit tout couvert de Canots

Personne ne douta qu'ils ne fussent Ennemis, et comme j'avois
déjà donné les ordres de faire les signaux pour rassembler
les troupes qui étoient dans différents postes en l'Isle et des
18 deux Circonvoisines, notre allarme fut changée en une nouvelle
qu'ils n'en avoit pas lieu de peur, puisqu'on apprit que tous ces
Canots étoient outaouacs, et chargés de beaucoup de pelleteries

En effet le lendemain j'en arrivai au nombre de cent dix, dans
lesquels il y avoit plus de cinq cens d'ennemis, outaouacs, Hurons
Chrestiens, Nipissiriniens et de toutes les autres nations d'en haut
19 et pour grand de cent mil Escus de Castor, on ne sçauroit comprendre
la joie que tous les Habitans, et les marchands eurent d'une
chose si peu attendue, et elle augmenta encore lorsque dans

l'audience que je donnay a ces Ambassadeurs, j'les apprins de leur bouche, qu'ils n'estoient descendus que pour voir leur ancien pere et ecouter sa voix; qu'ils estoient persuadez qu'il ne les voudroit pas abandonner, comme on auoit fait, ny s'amuser a debattre et fonder des Negociations de paix, qu'ils venoient luy demander s'il n'estoit pas resolu de faire la guerre tout de bon a l'Iroquoise, jusques a ce qu'il fut humilié, et de ne prendre bien ny Inspiration de Cassetete qu'on leur auoit veu voir mis a la main; et Mais de leur permettre de Continuer la Chasse, et que c'estoit la seule chose sur laquelle j'les me pressois de m'expliquer clairement

Je fis donc Vn autre Conseil que nous tinsmes d'vne maniere qui les estonna grandement, et leur mettant moy meme la Hache a la main et chantant la Chanson de guerre pour m'accommoder a leur facon de faire, je leur asseuray que je discontinuois pour la Guerre, que les Iroquois ne me Vinssent demander la paix et que si ils Venoient a se Conclure ce ne seroit jamais sans leur participation, et sans prendre autant de precautions pour leur Seureté, que pour celles des Francois et Meres, puisqu'ils estoient Egalement mes Enfants

Je leur expliquay ensuitte de quelle facon j'avois resolu a ceste fois ce chef que j'ay ramené de France, de renuoyer des biens Aux Onontagues, et de Consentir que les Chefs d'eux les accompagnassent afin de leur oster tous les soupçons, qu'ils auroient pu prendre qu'on leur voulust Cacher quelque chose.

Enfin apres plusieurs regales et presents qu'on leur a faits et ces particuliers et ces generaux, y ayant eu des festins publics ou des Danses touts Entiers ou chacun dans leur Chaudiere, et leur portion de Vin de Soucamp, ils les ont tous retournez et Conclud que j'

Je a lui dexpoua qu'ilz pouuoient dans leur bonne sentimente
qu'ilz ont temoigne, a Jacques Cartier, Jean Le
printemps par de Coutumes partie comme je les y ay
exortez a qu'ilz me lon promis

Ce qui marque encore mieux leurs dispositions cest
dauoir Conseil a faire Vn aussi long sejour qu'ilz ont fait
a Montreal, eux qui dans la plus profonde paix ny ont jamais
23 Voulu demeurer que Cinq ou dix jours, cest a dire deux ou trois
jours apres leur traite finie, qui se fait toujours en deux fois
Vingt quatre heures, tant ilz ont de hate de retourner en leur pais,

Cependant jay trouue moyen de leur arracher Vingt deux jours
dutiser, Ce qui ma beaucoup seruy pour la facilite de nos
24 negotiations, qui se faisoient de tous [illegible] que ceston Vn
tan fort de Cinq cent bons hommes que je pouuois opposer a
celle Iroquoise

Jay pensay faire lepreuue, Car ayant eu aduis quil deuoit
Vn fort gros party Iroquois a Langlois par le Lac
Champlain, qui pouuoit tomber sur les costes du sud qui sont
vis a vis de lisle de Montreal, Jeprie la [revolution] de trauailler
25 a a Remuer moy meme aux fortifications, et de combattre
Lors Ennemis dans Vaisseaux a porter

Son entretenir ne me Vient pas plutost faire ce Monument que
quoy que je leur eusse expres laisse la liberte de retirer a Montreal,
pour y garder les Marchandises quils auoient deja laissees,
26 ilz Voulurent tout me suiure, et Vinrent Camper auec Moy a la
prairie de la Magdelaine, ou nous fusmes Vne iournee, Mais
ayant veu par des parties que jauois detachez que ce Corps
dEnnemis nestoit pas si Considerable quon auoit cru dabord —

et que meme il n'auoit pas passé le fort de Chambly, je Crus ne deuoit pas tant y plus longtemps les trouuer ensemble, et qu'il falloit les renuoyer dans les lieux ou elles etoient auparauant, pour achaus les reioindre, de sorte que je me mis à Montreal aux les entretenir, ou je les retins encore quelque temps, en leur disant que puisqu'ils etoient resolus de faire la guerre a l'Iroquoise, il ne falloit pas attendre qu'ils fussent retournez chez eux, puisqu'ils trouuoient apparamment l'occasion de la Commancer dans icy.

Nous auons eu nouuelles qu'ils deuoient etre arriuez a Missilimakinac fort heureusement, par ce que nos françois qui y sont venus pour apporter les Pelleteries qui y etoient receuës dans nuit pirogues au nombre de 55 Canots et de plus de deux cens mil liures de Castor, Nous ont dit qu'ils les auoient rencontrez dans les Lacs Hurons, dont ils les prioient de rendre a Missilimakinac sans danger, de sorte que dans une mer aussy pleine de troubles d'allarmes et de perils qu'est celle cy, on viura le Commerce fleurir autant que dans la plus profonde paix, ny ayant jamais eu, pendant dix ans que j'ay été paisible en Canada, ny flotte de Canots qui soit descendue en une seule foire plus nombreuse ny plus chargée de Castors

27

C'est un nouueau Miracle qui na pû venir que de la main de Dieu, ceux qui voudroient croire y auoir contribué n'etant que de foibles instruments qui n'y ont pas beaucoup seruy, et qu'il n'a employez que pour mieux faire eclater sa puissance, comme il a paru encore visiblement dans ce qui est arriué a Quebec

28.

Estant prest de m'embarquer pour y descendre apres auoir expedié toutes les affaires de Montreal et auoit moy-meme fait la distribution

29

dar quarliuar d'hiuer pour lar trouppar qui daioun r.ster dans Ce
Gouuernemen, lora que je rerar les 10 octobre a 3 heurar apre
nudy En lettre du Major de Quebec, par laquelle il me doumon
a duir qu'il y a benaqua Considerable du Cosh en L'Acadie Mon
Venu exprar par ordre de sa Nation, pour m'auertir qu'il y auoi
plus d'hy nuit qu'il estoi party de Bastor En flotte bar
nombreuse aur beaucoup de trouppes de terre, dans Le dessen
de Venir attaquer et prendre Quebec

Vous pouuez Croire Monseigneur que cet aduis auquel
je Najoustois par En Enfant Canadien me fit plaisir
Mon depar, mais Le bastiment Sur lequel je m'embarquay ayan
pour Coulp bar par Vne Voie d'Eau qu'on n'auoit pas apperçeu
Nous fusmes Sur le point en Rade a M. Le Gouuerneur et Moy
aurs tous ces qui Etoi dedans, de Sorte que nous fusmes obligez
de prendre Terre Canote et nous fusmes aller Coucher qu'a quabe
ou Cinq lieuer en a Montreal, dou Nous repartismes le lendeman
a la pointe du jour, et ne fusmes pas a Six lieuer du lieu ou
nous auions passé La Nuit, que je rencontray Vn Second aduiso
qui n'apprenoit que la flotte des Ennemis estoit Vers Cadoussac
C'est a dire a 30 Lieuer de Quebec

Je ne balancay plus alors d'enuoyer en toute Diligence Vn ordre
a Mr. de Callieres de deffendre Le plus promptement qu'il
pourroit aux Sauuages Leur trouppes qu'il auoit, en laissant seulement
quelque Compagnies dans la Ville de Montreal, a deffendre
en passant le plus d'habitans qu'il luy seroit possible, Je
marchay toute jour et nuit, et malgre Vn furieux Coup
de Vent que nous essuyasmes, et les mauuais temps qu'il fit, je
ne laissay pas d'arriuer a Quebec Le 14 octobre a dix heures
du matin, ou j'apprit que Les Ennemis auoient fait La Descente

C'est a dire qu'ilz estoient a sept lieues de Quebec

Ce qui me Consola Vn peu fut de Voir la resolution et la bayette qui paroissoit sur les Visages des Gens de la Ville et dire leurs Circonvoisins que l. S. Prieur Major auoit fait jetter dedans. Ie fus aussy sur Ma Contenance des battories et de tout les autres retranchements qu'il auoit fait faire, et qu'on n'auroit pas du Croire Ce pouuoit achever en quatre ou Cinq jours de temps qu'il auoit eu seulement, ce qui marquoit Son soin, Son application, et sa Vigilance, Ie fis adjouster ce que je Crus le plus necessaire, et Confirmay l'ordre qu'il auoit tres judicieusement donné aux Capnes de St. Hilaire de Beaupré, Beaupon, l'Isle d'Orleans, et de la Coste de Lauson, de ne pas quitter leurs Costes, et de ne pouuoir jetter dans Quebec qu'ilz ne Vissent les Ennemis descendus a terre Et detruimez a Voulon attaquer la Ville de peur qu'ilz ne Voulussent faire descendre dans quelqu'un de ces endroits la, Et qu'ilz pouroient empescher en Costoyant leurs Vaisseaux d'vn bord et de l'autre de la riuiere, et Soppossant aux Chaloupes qui Voudroient mettre quelques gens a terre, comme ilz ont fait effectuement

Les Ennemis Vinrent le Dimanche mouiller a l'arbre Sec a quatre lieues d'Icy; et le Lundy a l'aube du jour ilz doublerent la pointe de Levy, et parurent a nostre Veue dans nostre rade au nombre

33 de 34 Voiles dont il y auoit quatre gros Vaisseaux quelques aubes moindres et Les huit quatorze et autres petits Batimens Sur l'eveque on nous a dit qu'il y auoit au moins 3000 hommes

Ie ne Vous particularisevay point Icy Monseigneur Ce qui s'est passé pendant le temps qu'ilz nous ont tenus Investis, Les diuers Mouuemens qu'ilz ont faits, et par Mer et par terre ou ilz auoient debarqué pres de 2000. hommes et du Canon Sans Cannonades, les differentes escarmouches qu'il y a eues

33.

pendant tout ce qui a été jouré et dans lesquelles j'ay eu
a déplorer perdu plus de Cinq cens hommes entre morts ou
blessez, par ce que la relation que j'en ay fait faire vous en
apprendra tout le detail

Je vous diray seulement que mon principal dessein estoit de faire
Engager a travers une petite riviere qu'il falloit qu'ils passassent
pour venir a la Ville; Ils n'auroient voulu labordez du Costé
de la grande rade; ce qu'il y avoit par d'apparence qu'ils dussent
faire, par ce que cette petite riviere ne se traversoit que a
mare basse, je la fis mettre a feu et sang par mes Gazards,
je pouvois aller a eux en pleine bataille, et les culbuter dedans
sans que jamais ils eussent pu regagner leurs chaloupes,
qu'il falloit qu'ils laissassent [illegible] ligne de leur
passage, et qu'ils s'Marchassent [illegible] jusques au
Canot pour s'y rembarquer, au lieu que les faisant attaquer
par toutes les troupes, dans le lieu ou ils s'estoient campez,
je leur donnois le meme advantage que je voulois conserver,
me mettant entre la riviere et la mare a sec, et rendant ma retraitte
fort difficile, outre que le chemin pour aller a eux estoit
impraticable pour de grandes corps, acause des bois, des rochers
et des Vazes, par ou il falloit marcher, et propre seulement
pour de petites Pelotons, qui s'escarmouchassent a la
maniere des Sauvages, et que tous nos soldats ne sont
pas capables de faire, et que nos officiers Canadiens
et les autres Volontaires, et habitans du pais, aussi bien
officiers et soldats francois qui sont deja accoustumez a ce
manege ont fait admirablement bien, et avec tant de succez,
qu'enfin la Nuict du samedy au Dimanche 22. d'Octobre les
Ennemis voians tous les jours de nouveaux escarmouches

ARCHIVES COLONIALES

et apprehendant devoir attaquez dans leur Camp, par ce qu'ilz
auoient Vaisseaux de leur bort par leur devrive quelques Troupes
qui gardoient pour soustenir cette diuere petite detachement,
prirent si fort l'Epouvante, qu'ilz se rembarquerent dans les
plus grande Confusion du monde, et auec tant de desordre qu'ilz
abandonnerent leur Canon

Il fit une si horrible pluie pendant toute la Nuict, et elle estoit
si obscure, que non plus les plus aduancez n'eurent cognoissance
de ce qui se passoit parmy eux, et Mais les ayant auoir reconnoistre
35 vy par apres le jour ils trouverent cinq pieces de Canon qui
estoient a basse marée, et quelques Chaloupes des Ennemis ne
pouvoient embarquer quelle ne fust plus haute

Aussi tost qu'il fit Clair les Ennemis auoient trois de leurs
Chaloupes pour essayer d'auoir leurs Canon, Mais les nostres
les estoient desja rendues maistres et empeschoient par leur grand
feu que ces trois Chaloupes ne pussent mettre a bort, Ce que leur
Admiral Voiant il detacha toutes ses Chaloupes au nombre de V-
plus de trente pour les soustenir, Mais apres auoir tiré cou.
36 toutes ensemble pendant pres d'une heure, se tenant pourtant
toujours hors de la portée du fusil, ils n'osarent venir bort a bort
de peur et regaignerent leurs Nauires sans se mettre d'auantage
en peine de leur Canon que les nostres amenerent

Ils ne songerent plus qu'a se mettre en estat de bien aller, et cessa
37 disparurent tout le Mardy et allerent mouiller a quatre lieues
de Quebec

J'obmettois de vous dire Monseigneur qu'une des choses
38 auquel ils ont le plus trompez, a esté de voir que le canon
qu'ils auoient fait aux Iroquois n'a pas reussy; Comme

Jla leyvoient, par ce que Jappriend par tout Les adieu que Jay-
rois que Ceux d'Hanath et Jorange douoient dans le Luyer
que Leur flotte paroistroit deuant Quebec, de Vendre au nombre
de 3000. Jommar angloix Loupe et Iroquoix pour nous
joindre et Se rendre deuant Led. Ville du Cost. du haut de la
riuiere; pendant que Les autres Le feroient par L'bas, Laffaire
auroit eu. Lieu beaucoup plus aisement si Jeu y auoi mis la main;
Mais Les mesmes adieu portoient que Les angloix et Les Loupe
ayant eu. L'attaque de la petite Riuolle, Jls enuoyoient au rendez
vous des gens qui n'y estoient encore tous rougis, ce qui faschat
beaucoup Les Iroquois, qui Leurs disoient qu'Jls Leurs apportoient
la peste, Comme en effet on m'auoit que Cette maladie s'y mit
parmy eux, et n'y a fait mourir plus de trois cens, et qu'Ensuite
Les mescontentemens Estoient augmentez entr'eux, Les Iroquois
s'estoient retirez dans Leurs Villages, a peur auoir pris quelques
Anglois, Ce qui peut confirmer ce dit est qu'Jl y party de
60. Jommar que Jauois detachez de Montreal sous la Conduitte
du S.r de Chauls par de jour auant que Jo Descendisse a
Quebec pour Connoistre Le Veritable Etat ou estoit Le fort
de Cataracouy, ma rapporté qu'Jl n'y auoit pas d'apparence, qu'Jl y eut
eu Orre Sauuage ny de lieu la Descente plus de quatre mois, Elles
estant dans L'enceinte du fort jusqu'a la Ceinture, et n'y Estant
aux Environs ny dans la route qu'Jls ont fait depuis Montreal
jusqu'au d.t Lieu qui est de plus de 80. Lieues aucunes pistes
ny Cabanages de Sauuages, quoy que ce soit dans L'endroit
ou Jls ont accoustumé d'aller a la Chasse et a la peche; Jay
rendu des Lettres depuis par de jour que d'autres parties de
ces Sauuages qui estoient allez Vers Onontague et dans Leurs lieux

fort frontenac abandonné en 1689 avec toutes les munitions de guerre vivres vtancilles et armes

qui ne Vont jamais dans Chassure n'ont aussy rien trouué de-
Sorte que je Vous en prie de Vouloir Ce que Sur Croquoise pourra
Vre deuant, et jay attend tous les jours des nouuelles, Sous-
L'Estat du Sr L.t de Mautry m'a asseure qu'Il ny auoit que-
quelques brechez aux murailles qui ne Seroient pas difficiles
a reparer, et Mais que pour les Bastimens ils Estoient tous
demolis, Cest une affaire a laquelle Je Croy touiours qu'Il
faudra songer auec le temps estant plus persuade que jamais
que Cest un poste aussy Vtile si la guerre continue, que je le croy
absolument necessaire pour maintenir la paix, Jy nous Sommes
assez forts pour la Conclure

O Mais pour reuenir aux anglois quand ils auront mouille l'ancre
a larbre Sec, a Dem.lle de la Lande qui Estoit une de celle qui
auoit Esté prise dans la barque que les Limans auoient rencontrez
en arriuant proposa au Cheual Dhiré de demander quelques-
Eschange, Il l'accepta et enuoya elle mesme pour Scauoir si Ils
Vouloit entendre

La proposition Venant dun Je Crus ne la deuoir pas refuser outre
que jestois bien aise de retirer principalement Le L.t de Granville
qui auoit Esté enuoyé auant moy arrester par ordre du S.r Preuost
et Major de Quebec pour reconnoistre les Limans, et Vn Ecclesiastique
qu'Ils auoient pris a Port Royal appelle M.r Trouue, et qu'ils
auoient amene auec eux Sans qu'il ait Sceu a quel dessein; Je
donne au S.r de la Vallide Capne de mer pour garder la Commission
de faire cet Eschange dont il Sest Bien acquitte que nous auons
eu plus de francois qu'Il na rendu d'anglois qui n'estoient que
des femmes filles et Enfans a la reserue de ce Capitaine Dauid
qui auoit Esté pris par le S.r de Portneuf qu'il a fallu donner

donna pour le S.r de Brouillé, a pour raison nostre Ecclesiastique
si par adresse a le S.r de la Valliere n'ayon attiré le principal
Ministre de ce bandal a Vinio Negocio auec Luy, a qui il n'luy
a osé declarer qu'il l'amenoit a Quebec si on ne luy Voulon rendre
le S.r Crosne au lieu d'vne petite fille que Mad.e l'Intendante
auoit achepté d'un Sauuage a quelle offroit de rendre, il ne-
l'auroit jamais eu

Ce Jour obligé Monseigneur de Vous marquer le Zele
et la Bravoure auec laquelle toutte les milices des Costes de
l'Isle d'orleans, d'auuy, et principalement celles de Beauport
et de Beaupré se sont comportés dans toutte les actions qui
se sont passées, et sont cet dernier encore rendues
Maistres du Canon des Ennemis et Mr. de Sainte-
Cap.ne de la Milice de beauport y a eu le bras cassé dans
les premiers escarmouches, Cet vn homme degagé de 60. ans
et d'vne des principalles et plus anciennes familles de ce pays
ouis des premiers Habitz. Il demande vos ordres pour estre
de la Noblesse, et ce qu'il a fait semble le meriter, C'est pourquoy
i'ose joindre mes tres humbles prieres aux Siennes

41

Ce nombre d'officiers y sont aussy fort distinguez, Le S.r de
Clermont Cap.ne reformé y a eté tué, Le S.r de Longueil
de Mr. Helene Soeur a tous deux Lieutenans y sont bonnez
aux deux premiers escarmouches, Le S.r a receu vne Contusion
au Costé il en a l'autre devenue vn bras Cassé au Combat de la-
Chine, et ce dernier a vne jambe Cassée, il estoit Cet Hiuer
vn des deux Commandants du party qui fut a Corlard, Le S.r
de Villiers Lieutenant reformé a parfaitement bien fait son deuoir
dans le dev.r Combat qui a duré trois heures, et la veille

42

Lunania y ont fait leur a obligé a Embarquer La Nuict
e Suivant

Le Mauvais Estat ou la Plupart des Vaisseaux Lunania ont Esté
reduitte par nostre Canon a fait qu'ilz n'ont pu Estre allez aussi
promptement qu'ilz auroient je Croy Souhaitté, Nous avons
Sceu que Leur admiral a Esté obligé de mettre Sur Jumellez a
Son grand mats qu'il a perdu Le perdre a la traverse, et pendant
deux jours quil a Esté sans la pouvoir faire ny la Ver-
gue Siane Sont dans le Cost Esté des Charpentiers autour qui
travailloient jour et Nuict a deux Estuvants a Sec costez, qui
ne l'ont pas abandonné depuis qu'il a quitté nostre rade. Il
aura de la peine a regaigner celle de Bastia et s'il en Vient a bout
il arrivera avec Un Cable et Un ancre de moins qu'on a retirez,
Cinq Canons, son Grand pavillon qui nous est demeuré, et ne
remportera Le Second qu'il remit en sa place que percé d'un coup
de Canon tout au milieu

AB

Il auroit Esté a Souhaitter qu'ilz Eussent sorti de Corse
aussy Contrairement, Mais il n'y a pas Esté de même Car
ilz Sont rendus Maistres Sans aucune resistance, comme
Vous Verrez par la pacque que M. De Marmual m'adresse
pour vous la faire tenir. Hier on Envoie Ensuitte a Bastia un
on l'officier qui y Commandoit nommé Montorgueil a fait
Une fort jolie action; n'ayant jamais Voulu entendre a aucune
Capitulation quoy que le feu fut deja a deux pacan de son fort,
dont Il avoit Un fort repoussé par Lunania, qu'on Luy promit
de le laisser sortir armes et bagage tambour battant mesche
allumé, et qu'on le Conduisit a Calvi avec sa garnison,
d'Isle privé, et toutes les habitations qui y Estoient ont Esté

AA.

Copie AA

brulé et saccagé et jla y ont pris cinq Navires pescheurs

Maintenant Monseigneur que le Roy a triomphé de cette
Emulation et par ces Armes et par ses loix, et qu'il est le Maistre de la
Mer, croiroit il mal employer quelqu'une de ses Escadres
45 de Vaisseaux, et puis y joindre de ces Veritables, et Vieux
parlementaires de Bastoy, de ces foudroyez aussy bien que
ceux de Manath dans leur faniere, et de se rendre Maistres de
ces deux Villes, qui mettroient en seurté toutte cette Coste,
et les pescheries du grand banc, dont la Conservation n'est pas
d'une petite importance, ny d'une mediocre Utilité

Ce devoit aussi estre Veritable et par cette longue et ennuyeuse
desmarche sur les terres du Canada puisqu'apres cela on pouroit
46 sans peine soumettre entierement, l'Iroquoise, et allant a la
source du mal en coupper tout a fait la racine

Cette entreprise ne paroissant ne se pouvoir former ny executer
que du Costé de la Mer, puisque je croy comme impossible
aussy que je me donnay l'honneur de vous le dire cy, partant
de Paris, de pouvoir prendre d'icy des mesures certaines et
47 assurées, avec ceux qui viendroient par Mer, la distance des
lieux, l'incertitude des temps, la difficulté de faire conduire
et loger des troupes, et des Munitions necessaires par la dubieté
des Troupes, dont on auroit besoing, sans aucun entrepost, ou
lon fut parvenu a faire un Magasin; et l'opposition
que les Iroquois y pouroient apporter; etant ce me semble
des obstacles insurmontables a l'Equitable de deroutter tout
ce qu'on auroit projetté.

La seule chose qui sevoit a Nostre portée, quand nous aurons
48 des assez de troupes pour l'entreprendre, et que nous aurons

Lettre N3.

un letanya de faire tous nos preparatifs; Et Savoir Orange. encore faudra t'il prendre des precautions, la chose n'estant pas si aisé que ceux qui lauoient proposé de l'imaginoient comme Vous Verrez par le plan que je Vous en enuoie auquel j'ay fait adjouster celuy de Manath et de Corlard

J'ay eu aduis qu'ils trauaillent incessamment a Orange et qu'ils en ont fortifié la garnison, Mais si Manath estoit une fois entre nos mains, il faudroit necessairement qu'Orange et tout le pais de la nouuelle yorck tombast comme il Seroit arriué du Canada Si les Anglois de Sussex rendue Maistre de Quebec, qui ont toutte La Communication de ce pais comme Manath l'est de l'autre

49 Et S.r de Ville-boy qui a este sur les Lieux pourra Vous en donner encore plus de Connoissance, il en a une parfaite de ce qui est passé a L'acadie ou il arriua peu de temps, auant la prise du Port Royal

50 dans le Vaisseau de la Compagnie, qu'il ne peut empescher de tomber entre les mains des Anglois, et duquel il auoit debarqué a dessein pour se rendre Icy. Il a este pris auec tout ce qui y est et fait depuis le mois d'aoust qu'il y est arriué et y a eu la paix

Il Vous pourra dire l'embarras et l'extremité dans laquelle nous nous sommes trouvez non seulement du Costé des anglois, dont les forces estoient assez redoutables, et mais principalement du Costé de la Subsistance, dont Vous Scauez combien nous Voions

51 presque point de defence ny de remede, Et en effet je ne Scay pas comment Mr. L'Intendant y en a pu apporter, ny Comment il pourra faire a l'auenir, s'il ne nous arriue point de Vaisseaux et qu'ils ayent relasche, nous esperons qu'il doit Nauire nous y en auoit trois qui se Sont jettez dans le Saguenay pour y attendre que la flotte angloise fust depassé, par ce que ceux-

pay qui je leur en ay envoyé l'ordre n. Dont pas encore de retour,
Mais Il est aujourdhuy 1.er de Novembre qui est le vray
Epoque trouble pour la Navigation d'une rade qui comme
à nostre gele quelquefois d'une nuit a l'autre dans cette Saison
J'ai veu que le Bled paroissant les plus beaux du monde les pluies
et les brumes qui surviennent huit ou dix jours avant qu'on les puis-
Coupes les ont tellement rouillez et gastez, que la recolte a été
fort mediocre de sorte que presentement Nous en Bled Vieux
52 a été Mangé comme on avoit accoustumé de faire du nouveau jusques
à Noel, on a été obligé d'avoir recours au nouveau, et d'en faire
battre aussi tost qu'il a été livré dans les Granges, Ce qui
a fait que n'estant pas sec il rend beaucoup moins qu'à l'ordinaire,
et que Si les Farines que Vous nous avez envoyées n'arrivent pas
il y va Si cher et Si rare qu'on n'en trouvera pas pour de l'argent
Comme les autres Choses manquerons de même n'y ayant Icy ny
53 Vin ny Eau de Vie ny autres Marchandises à Rafraichissements
de quelque nature quelles puissent [illegible] Magasins
en étant Epuisez

MARINE ET COLONIES
ARCHIVES COLONIALES

Je Suis moy même avant qu'il soit huit jours reduit à boire
de l'eau, tous mes Domestiques y étant, il y a déjà du trouble,
Mais dans quelque extremité que nous puissions être reduits,
Nous ne perdrons pas pour Cela Courage, et attendrons avec
54 patience les secours que je ne doute point que Vous n'ayez les
Bontés de nous envoyer l'année prochaine dès le fils de Mars, et
le plus promptement qu'il se pourra

Vous Voyez Monseigneur que nous avons besoing de tout
55 Sorte d'munitions argent et troupes Car étant presque
Indubitable que nous aurons dorenavant a faire non seulement

a l'Iroquoia, Mais aussy a l'angloise qui voudra sans doute
comme il nous en a menacé en partant auoit sa reuanche de
l'affront et de la perte qu'il a faicte icy cette année, Nous sommes
necessitez d'auoir deux oppositz aux vns et aux autres pour se-
tenir mesme sur vne desfensive, Ce qu'on ne pourroit pas-
faire aux Compagnies qui sont icy quand mesme vous
enuoieriez les renforts necessaires pour les rendre Complettes,
Elles sont notablement diminuées auant qu'il soit impossible qu'on ne
garde toujours du monde dans les monnoyes Continuelle qui
se font icy depuis trois ans et les fatigues que les soldats
ont eues, Ayez donc la bonté Monseigneur de faire
Considerations sur les memoires que Mons.r l'Intendant et
Moy vous enuoyons et de voir si vous n'jugerez pas a-
propos en Cas que Sa Maj.té voulust augmenter le nombre des
Compagnies qui sont icy de laisser a remplir vne bonne partie
des places des officiers affin de les pouuoir faire occuper par
la jeunesse des familles Nobles de ce pais qui selon mon
sentiment sont bien plus propres pour la guerre que l'on a a y
faire que ceux qui viendroient de france

Je vous enuoie l'estat des officiers que j'ay remplacez depuis la
reforme de l'année derniere, Comme je ne pouuois pas encore
les connoistre, Je n'ay agi en cela que par les lumieres que Mr.
l'Intendant m'en a donnés

Il auoit jugé a propos aussy bien que moy qu'on donnast des brie-
de Contenu par quelques marques d'honneur et dans qu'il en constat
rien au Roy des pensions qui auoient fort bien seruy dans les
Compagnies precedentes, Il a qui a Mr. de Denonville et Luy
auoient promis des recompenses ce qui m'obligea d'adjouster quelques
Commissions a celles qui estoient sorties des Cay.nes Lieutenan-
et Enseignes reformez, a Mais a des honnestes gentilshommes dans-

56

Coll. C

L'espérance que Vous me le devez prononcier par, Mr. Vachmeu
Il y aura lieu d'en replacer la plus grande partie, par la Mort
des officiers que nous avons perdu depuis, ou de Ceux qui
repassent en france. Il y en a quelqu'une à qui je n'ay pû
m'empescher d'accorder le Congé à cause des affaires pressantes
de famille qu'ils m'ont fait Connoistre qu'ils avoient,
à d'autres qui m'ont remis leur Commission, et qui ne sont pas
allés par trop à regretter

Le Chev. d'Eau ne devoit pas de ce nombre quelque desir qu'il
58 en eut, car il est plein de merite, de Courage et de prudence
et ne sçauroit en abandonner aucun nouvelle depuis son depart

J'ay appris Dernierement par l'Ecclesiastique que nous avons retiré
d'avec les anglois qu'il a Sceu deux quelques Iroquois l'avoient
envoyé à Manath pour marquer aux anglois qu'ils ne
59 Vouloient entendre à aucune proposition d'accommodement avec
Nous, et qu'il y estoit bien battu, Il ne devoit pas estre
impossible que les Iroquois de l'humeur dont ils sont, n'eussent
le mauvais dessein qu'on a fait Croire, ne se retirassent
de leur mauvais, et n'envoyassent proposer quelque accommodement,
Il faut attendre tout, pour, et voir les demarches qu'ils feront
Car j'ay toujours esté fort resolu, Comme Le Roy me l'ordonne
quelque necessité qu'il y ait d'avoir une Paix, de
n'en point faire qui soit honteuse, ny qui puisse marquer
que nous la souhaitons trop

Vous Verrez Monseigneur par tout ce que je me suis donné
l'honneur de Vous mander que j'ay en quelque facon prevenu Les
60 ordres de Sa Majesté, sur le party de la diffusion, des Negociations
de paix, et sur ceux des Commerce et des Recolets, et des

difficultez d'attacher pour accelerer Leur Embarquement et estre
auerti de leurs Mouuements

Cependant que par Intention ne Vous Commettre, je me
61 appliqueray encore d'auantage Comme aussy a la reduction des
Villages a la quelle Il y a de la peine a obliger Les Habitans
par la difficulté qu'ils font de subsister dans leurs bestiaux
qu'on ne Sçauroit en beaucoup d'endroits mettre dans l'Enclos
des forts dans Les rendre Vastes qu'il faudroit pour
de monde pour les bien deffendre on a fait Remontrer Aux Chefs
tous Les qu'on a pu et principalement dans les Lieux ou il y auoit
le plus a Craindre

62 Les dommages du feu y sont retournez, et Vous fait Voir
par l'assistance qu'on leur a donné

Quelque difficulté qu'il y ayt presentement a auoir de la
Correspondance aux Cayes de la Riuiere St Jean a cause de la
63 peur de l'Acadie, j'espere trouuer Les Moyens de Les assister
de Munitions et d'armes et de Les Entretenir dans la bonne
Volonté ou Elles sont

Je n'ay garde de manquer aussy aux Canibas et principalement
aux Abenaquis qui ont rendu le plus grand seruice qu'on pourroit
64 jamais attendre d'eux, en aduertissant comme elle ont fait
de l'approche de la Flotte angloise, puisque dans ces Elle
Seront arriué dans nostre rade auant que nous en fussions
en aucunes nouuelles

Vous aurez Sceu par le relachement du Vaisseau que
65 Commandoit Le Sr de Bonnaduture ce qui l'a empesché de
pouuoir executer les desseins que Le Sr D'Iberville a Eus auoient
dans la Baye d'Hudson; Je Luy auois fait donner en partant

Dey ce qu'Ila auoieu pu Souhaitter, a dana la Suitte je le
raurons toujours de ma pau toute l'assistance que je lau-
gouray rendre

Jay Cdvay de mesme a legard dar s^te de la forest, a Rmaux,
66 Lepramier cri de mar ancieman Connoissancar a scau bien que dane-
mon premier Voyage en Ce pais, jay eu occasion de luy faire plaisin
Quand lar Vaisseaux devoni partir a que jauray plus de loisin
jexamineray auec luy lar projets sur la Virginie, Et Vous en
67 e Mandray en suitte mar sentimens pour ordrar, Je Vous
diray seulemen pau aduance que le bien de Colonie Commer-
cel qui pau propres pour de pareillar

Jannar auan que je partisse de ce pais je Vous demande Une
Commission en faueu du s^r Bizard e Major de la Ville de Montreal
pour y Commander en l'absence du Gouverneur, Et quand Je Sue
arrive en France je Vous en renouvellay mes Instances a Vous
68 en rendre la Bonté de me l'accorder a de l'envoyer a e M^r le Marquis
de Denonville qui ne la luy a point delivrer pau des raisones
que je ne sçay pas, a peut estre pau ce que cestoit e Moy qui luy
auoit procuré cette grace auprés de Vous de sorte que depuis Ce
temps la Il a este privé de Ce advantage, comme il le sera
toujours jusques a Ce qu'il Vous plaise me faire renvoyer Une
seconde Expedition de sa Commission Comme je Vous en
e Supplie Cres humblemen

Estant necessaire de prendre presentemen Toutes les plus
69 de precautions pour la Conservation de la Ville de Quebec
qu'on n'a fait pau le passé a n'y ayant eu non a present
qu'Un Seul officier pour y Commander qui est Le Major,
e Je ne sçay e Monseigneur Si Vous ne jugeriez pas

a propos dy Cau Du Lieutenant de Roy pour y Commander
aux encore plus d'autorité a cy ce cas, Ie ne Croy pas que
Vous puissiez jetter Les yeux sur personne qui les acquitta
mieux que Le Sr Prevost Major qui par Sa Vigilance et Sa
Vigilance qu'il a apporté en Cette dernière occasion, pour
lequel auroit assurément quelque récompense et quelque marque
de distinction

Ou Car que Vous luy procurassiez Cette grace Ie Vous
demande par la place de Major vous Le Sr de la Valliere Capne
de mes Gardes qui dans preoccupation en assurement Le
7e gentilhomme de tous Les vrais qui en Le plus Capable en
S'acquitter des Choses qu'on luy voudra Confier de quelque
nature quelles puissent estre et si Vous daignez Vous en
Informer, Il n'y a personne a qui Vous Le demandiez qui ne
luy rende le meme advantage

Ie Joins a cette Lettre Un memoire de Ceux qui m'ont prié
de Vous recommander leurs Intérêts et Loy Vous pourvoir
Un place pour Le S[r] et la Dame Dunes sur lequel je Vous
Cotte D demande en dernière grace de faire quelque reflexion
71

Vous Sauez Monseigneur trop recommandé de Viure en
bonne Intelligence avec Mr L'Eueque et Mr L'Intendant
pour que je ne sacrifie par toutes Choses pour en Venir a
bout, et Il ne tiendra jamais a Moy que Cela ne soit dans
la derniere Union et Cordialité par ce que je sçay toujours que
Cela Sert trois quarts du Chemin; Ce n'est pas qu'Il n'y ait
Icy des gens qui auroient bien aidé que L'Intelligence ne fust
pas si grande, Mais je Les Connois trop bien et suis trop
en garde Contre eux pour qu'ils puissent en Venir a bout de
moy Cecy, et Cela a Mr L'Intendant d'autant plus

de Joing pour luy deffendre

Le grand Zele de Mr L'Evesque luy fait auoir quelque foise du Chagrin quand il Voit que lordre du Roy touchant les boissons Sexcede, Mais je ne luy laisse passer sa mauuaise humeur conbe moy, a ne laisse pas de l'obliger ensuitte a M'embrasser aussi Etroitement qu'a Son ordinaire, et en Edifiant les principaux Chefs de Montreal gemissent aussy beaucoup par Conscience sur ces articles, et sur d'autres bagatelles de Consequance a de Scandale qui sont si extraordinaires qu'elles font beaucoup murmurer les peuples

Je ne Scaurois a Monseigneur finir cette Lettre Sans Vous Felicitter sur les grandes auantages que Sa Maj.té a remportez par terre et par Mer, sur Ses Ennemis, et auquel le Vous auez tant de part, par les Soins et les ordres que Vous auez donnez pour former cette prodigieuse et formidable armée Navalle

Je prend la libté de luy en faire mes tres humbles Complimens et de mettre dans Vostre pacquet la Lettre a Cachet Volant que je me donne l'honneur de luy Ecrire affin de Vous supplier de la luy presenter Si Vous le jugez a propos

Les Victoires Vous ont a la Vérité Sauué de Sarmer par la perte que Vous y auez fait de Monsieur Vos Frere, a laquelle j'ay pris toute la part qu'une personne aussy attaché que je le doit pour toute Vos Interests doit prendre

Je ne me donne pas moins d'Interest dans la disposition qu'on a fait que Vous auez eue, mais jusques icy ne Sçauons pas finale Si elle de Maurepas et ma femme ne m'assurent pas de leur Lettres que Vous Vous portez beaucoup Mieux

Il ne me reste donc plus a Monseigneur qu'a Vous demander la Continuation de Vostre protection et de Vouloir bien songer a moy dans la distribution des graces et des Honneurs que Le Roy pourra faire Si Vous jugez que j'en aye merité quelque chose qui luy ait pu plaire

Il est assez ordinaire de regarder ce qui se passe dans Un pais esloigné qu'il n'y a rien ou il y ait beaucoup moins d'attention que ce qui est plus proche et plus important, Mais je ne laisse pas d'Espere de la bonté que Vous aurez pour moy que Vous Jugerez bien l'employer en ma faveur quand Vous en trouverez Loccasion

Je n'en veux jamais aucune de Vous donner des Marques du profond Respect et du Veritable attachement auec lequel Je Suis

Monseigneur

A Quebec Le 12e novembre 1690.

Vostre tres humble Tres obeissant
et tres obligé Seruiteur
Frontenac

Je prend La liberté de Vous Envoyer Monseigneur Un

37.1602

9br

Wereby I you by All Occasions respecting to Domine Johannes ye Minister of Albany. Hee I mighte obtaine leave for his repaire for his Iustice. in Instructing the Colonies in the christian religion since which by my absence I have not wanted your answere Comming to Albany will giue me opportunity to speake further herein. for I no day passeth I do not see some Scores of Sauages attending him at the Church of his Lodge where he teacheth & Catechiseth them. & many of them are by him Baptized & besides he taketh great paine to Catechise them at his house & I know no other way to saue them from going ouer to ye Deuill & ye Insinuation of the Iesuites. But to Employ him Carefully & to recompence him we must send him ye Bible in ye Mohawk tongue. for which I cannot reasonably spare less then one hundred pounds. I pray send it ouer with ye first & I will vnderstand it vnder your Seale & ye Prosperity of ye Gospell & ye publishing thereof lyeth vpon it. & your Honor will become ye Sauiour of many Soules. & ye Kings Interest also. How much they are sold of. & other particularly I am willing you vnderstand. & ye Rec[eiv]d proposition from Himselfe & my answere thereupon. I desire you to let me know your pleasure. & that you will signifie what is proper to ye Negotiation in Kings returning home vnto me I shall also do my best. I shall also be glad you will let me vnderstand ye state of ye Indians at Charlers Virginia & Roanoke. & for my Concerns you no longer stand vnder his Gouerne

Com[m]end me to your good Lady & Sonne

H. S.

To the Worll
Sr William Slaughter Kt
at Dorchester

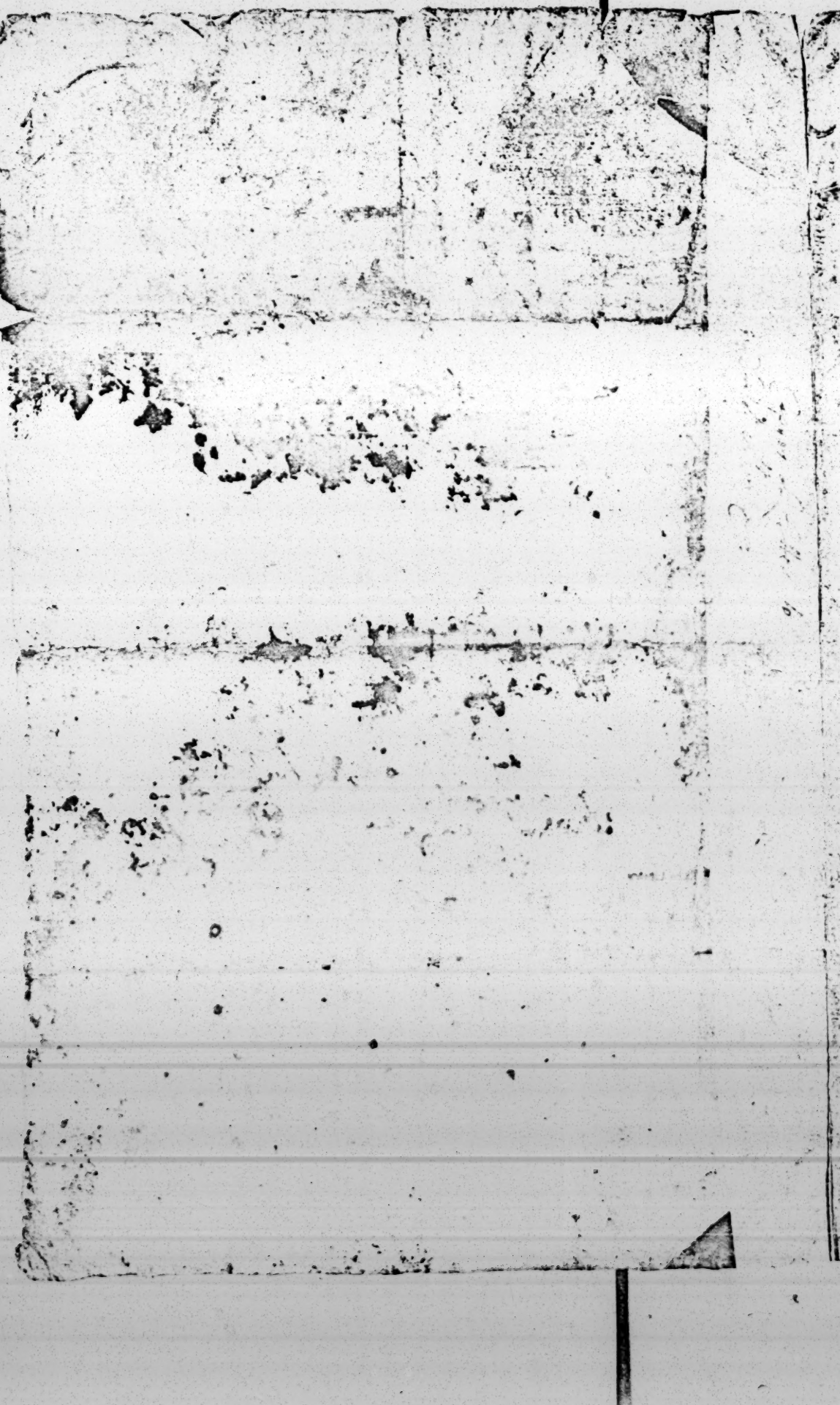

37.160b

S^r

I am incouraged by your Good Nature Cosⁿ Dudley to adde to the thanks I formerly gave you, ye Care of my Deare Nephew Mr Richard Linda. whom I have sent to Burton to be disposed to schoole in order to his Education, hauing no Acquaintance of that kind in York, but Cosⁿ Cook he hath very much by my Direc. Long instructed in Regard of his age & small Capacity in order to put him to an Ordinary Schoole, & upon discourse of ye Choice of Mr Dudley he prayed me to procure him a good Private Chamber that he might keep him very close to his Book & learning & ye prosecution of wch after you came to Towne he intended to send him to Cambridge either I am writing that he be admitted some time in your Colledge if he may have ye Aduantage & Priuacie of Dwelling with one of your Fellows that may put him forward in his Learning & Behauiour of which I desire a very good account of your Cousin Mr Dudley & Mr Dyar if ye please to speak him at any time & pass your word for me I shall punctually satisfy you & discharge you of all Charge respecting him & desire my Cosⁿ Richard Dudley & you shall be perfectly satisfied & acknowledge your respect to me Wch I shall be glad to see you at York to giue you ye assurance of my respect & Seruice

Sr your Kinsman & Seruant

Jo Dodsworth Jun. Esq. at S.
in Boston

[1691(?)]°

Letters about the gospel among the Indians of the Five Nations and New England. NEW YORK STATE ARCHIVES, ALBANY, N.Y., COLONIAL MANUSCRIPTS, 37:160a-c.

Col.Mss.

37.160(c)

Gentlemen:

I send you by Capt Norton his Majesties letter relating to [illegible] Read, which pointes to the Method Ordered under the Royall Signe manuall I have to add no further but that I am informed by Mr Godfrey late of this Province Merchant that [illegible] from Albany which I am [illegible] you again & desire you if you [illegible] for your assisting Lieut Dudley what you have done in relation to his Majesties affaires, to whom I have referred desired & speaking to you concerning your Expences, I have also desired him to Requaint you with the Obstructions that Magnes has & [illegible] Mohawks Capitulation against my Demands, & also to charge them as an Obstruction of your proceedings with the Indians at your Returne of which I desire a perfect Understanding that I may do what is proper & [illegible] respecting the County of Cornwall & Dependencies of this Government I am sorry that I cannot [illegible] you are [illegible] of your Country [illegible] Lieut Dudley who [illegible] you should [illegible] I pray [illegible] in the Queens name & Mr Secretary Vanbrugh & put him a good [illegible] after they proceed on the Duty of their Imployments, which will leave many points still [illegible] & Expences Attorney & Solicitor Generall Attorney & Counsell at Law & Barrister at Law & Physitian & Chirurgeon & Apothecary & Midwife & Nurse & Laundress & Cook & Butler & Groom & Footman & Coachman & Postilion & Page & Lackey & Groom of the Chamber & Gentleman Usher of the Black Rod & Yeoman Usher of the Black Rod & Sergeant at Arms & Sergeant at Mace & Sergeant at Trumpet & Sergeant at Drum & Sergeant at Kettle Drum & Sergeant at Fife & Sergeant at Bagpipe & Sergeant at Hautboy & Sergeant at Flageolet & Sergeant at Recorder & Sergeant at Sackbut & Sergeant at Cornet & Sergeant at Dulcimer & Sergeant at Harpsichord & Sergeant at Spinet & Sergeant at Virginal & Sergeant at Lute & Sergeant at Theorbo & Sergeant at Viol de Gamba & Sergeant at Violin & Sergeant at Violoncello & Sergeant at Double Bass & Sergeant at Trombone & Sergeant at Serpent & Sergeant at Bassoon & Sergeant at Oboe & Sergeant at Clarinet & Sergeant at Flute & Sergeant at Piccolo & Sergeant at Tabor & Sergeant at Pipe & Sergeant at Tambourine & Sergeant at Triangle & Sergeant at Castanets & Sergeant at Cymbals & Sergeant at Bells & Sergeant at Hammers & Sergeant at Anvil & Sergeant at Bellows & Sergeant at Fire Shovel & Sergeant at Tongs & Sergeant at Poker & Sergeant at Trivet & Sergeant at Gridiron & Sergeant at Frying Pan & Sergeant at Dripping Pan & Sergeant at Salt Box & Sergeant at Pepper Box & Sergeant at Mustard Pot & Sergeant at Vinegar Cruet & Sergeant at Oil Flask & Sergeant at Wine Glass & Sergeant at Water Glass & Sergeant at Tumbler & Sergeant at Goblet & Sergeant at Chalice & Sergeant at Patten & Sergeant at Clog & Sergeant at Pattern & Sergeant at Model & Sergeant at Mould & Sergeant at Cast & Sergeant at Die & Sergeant at Punch & Sergeant at Stamp & Sergeant at Seal & Sergeant at Signet & Sergeant at Ring & Sergeant at Bracelet & Sergeant at Necklace & Sergeant at Pendant & Sergeant at Earring & Sergeant at Nose Jewel & Sergeant at Finger Ring & Sergeant at Thumb Ring & Sergeant at Toe Ring & Sergeant at Anklet & Sergeant at Garter & Sergeant at Shoe Buckle & Sergeant at Knee Buckle & Sergeant at Hat Band & Sergeant at Feather & Sergeant at Plume & Sergeant at Aigrette & Sergeant at Crest & Sergeant at Coronet & Sergeant at Mitre & Sergeant at Crown & Sergeant at Diadem & Sergeant at Tiara & Sergeant at Wreath & Sergeant at Garland & Sergeant at Chaplet & Sergeant at Fillet & Sergeant at Ribbon & Sergeant at Sash & Sergeant at Belt & Sergeant at Baldric & Sergeant at Scarf & Sergeant at Stole & Sergeant at Maniple & Sergeant at Cope & Sergeant at Chasuble & Sergeant at Dalmatic & Sergeant at Tunicle & Sergeant at Alb & Sergeant at Surplice & Sergeant at Rochet & Sergeant at Cassock & Sergeant at Soutane & Sergeant at Habit & Sergeant at Robe & Sergeant at Gown & Sergeant at Cloak & Sergeant at Mantle & Sergeant at Cape & Sergeant at Hood & Sergeant at Cowl & Sergeant at Scapular & Sergeant at Girdle & Sergeant at Rope & Sergeant at Cord & Sergeant at Tassel & Sergeant at Fringe & Sergeant at Lace & Sergeant at Braid & Sergeant at Trimming & Sergeant at Edging & Sergeant at Hem & Sergeant at Seam & Sergeant at Gusset & Sergeant at Sleeve & Sergeant at Cuff & Sergeant at Collar & Sergeant at Lapel & Sergeant at Pocket & Sergeant at Flap & Sergeant at Button & Sergeant at Buttonhole & Sergeant at Loop & Sergeant at Eye & Sergeant at Hook & Sergeant at Clasp & Sergeant at Buckle & Sergeant at Strap & Sergeant at Tongue & Sergeant at Pin & Sergeant at Needle & Sergeant at Thread & Sergeant at Yarn & Sergeant at Wool & Sergeant at Cotton & Sergeant at Silk & Sergeant at Linen & Sergeant at Hemp & Sergeant at Flax & Sergeant at Jute & Sergeant at Coir & Sergeant at Rope & Sergeant at Twine & Sergeant at Cord & Sergeant at Lace & Sergeant at Braid & Sergeant at Trimming & Sergeant at Edging & Sergeant at Hem & Sergeant at Seam & Sergeant at Gusset & Sergeant at Sleeve & Sergeant at Cuff & Sergeant at Collar & Sergeant at Lapel & Sergeant at Pocket & Sergeant at Flap & Sergeant at Button & Sergeant at Buttonhole & Sergeant at Loop & Sergeant at Eye & Sergeant at Hook & Sergeant at Clasp & Sergeant at Buckle & Sergeant at Strap & Sergeant at Tongue & Sergeant at Pin & Sergeant at Needle & Sergeant at Thread & Sergeant at Yarn & Sergeant at Wool & Sergeant at Cotton & Sergeant at Silk & Sergeant at Linen & Sergeant at Hemp & Sergeant at Flax & Sergeant at Jute & Sergeant at Coir & Sergeant at Rope & Sergeant at Twine

I am Gentlemen your [illegible] Servt.

H S.

The Magnes is their [illegible]
observe their Relation of Rights
but abide Counsel in their support
as Mr [illegible] & Jeopardy them in
[illegible] Consideration for [illegible] praying
Magnes gone we hope [illegible] & Dutch I shall be Necessitated to
stand [illegible] to attend if not reside some Months in the County
Hands where I am of opinion you will [illegible] & [illegible] your Charge
[illegible] & Money be [illegible] from [illegible]

4. To Open a safe Path for the Northern Indians & Mehikanders who are at Ottowawa to come home & the Govr would use his best Endeavrs to assist

5. To send Messengers in the Name of all the 5 Nations to invite the Christian Indians at Canada to come home to their Native Country.

6. Not to keep their Corn in their Castles but bury it some where in the Woods & that few People may know where it is.

7. Not to suffer any French Priest among them, for One that was at Onnondaga discovered to the French every thing that passed among them.

8. That the Cheifs keep their People Sober —

(N.B. I find no Answer recorded to this Excellent Speech)

(P. 8.) From this last Speech of Govr Dongans to the 2d of June 1691. I cannot find any Govors Speech or meeting with the Indians Recorded. the intermediate Space of Time in the Records is filled up with Transactions between the Magistrates of Albany & the Indians; in some parts They are entituled the Convention of Albany.

The Indians carried on a War against the French & sent several Deputations to Albany to invite us into the same, They were answered that a Revolution had happened in England & that the Prince of Orange was upon the Throne who was a Professed Enemy to the French King & therefore we expected a New Govr to arrive with a Declaration of war against the French. —

The 3 Febry 1689. There is a full Acct of a Grand Meeting of the 5 Nations at Onnondaga, to wch it is said the Convention of Albany sent Arnout the Interpreter & one Saunders together with Two Indians to lay before the Assembly the Proposals of the Convention. At this Meeting were also Two Cayuoga Indians who were carried Prisoners to France & a Praying Onnondagu Indian in the French Interest.

These Last spoke to the Assembly in behalf of the French & invited & exhorted the 5 Nations to meet the Govr of Canada next Spring at Cadaraqui[1] & to enter into an Alliance with him —

[1] Now Kingston, Ont. — Ed.

Next Spoke the Indians in the Name of the Convention of Albany whose Instructions consisted of 6 Articles That the Coalition of the 5 Nations with this Government as Subject to the Great King of England, so Solemnly, so long & so often acknowledged by them, [will not] doth not give them the Power to enter into any Treaties with the French against our Consent, & that such a proceeding would be Traiterous & Disloyal. — That They are (p. 9) Subjects of the King of England, that the French being His Enemies, & the Declaration of War against the French so long expected being now arrived, Should the 5 Nations now agree to a Cessation of Arms or make a Treaty of Peace with the French, the King of England will consider it as throwing off their Allegiance to him, & dissolving the Bond of Union wch hath so long subsisted & been so often renewed in the most solemn Manner between this Gov^t^ & the 5 Nations — &c. &c.

The Sennekas Spoke next, They gave the Assembly an Account, that they had entered into a Treaty of Peace & Alliance with the Wagenhaer [1] Nation of Indians in behalf of themselves the Other 4 Nations & this Gov^t^ & that the Three Wagenhaers were now present to ratify the same. This was accordingly accepted on all sides. The Wagenhaers promised to use their best endeavours to bring the Jenendadees [2] & Ottowawaes into the Alliance. —

An Onnondaga Sachem then rose up & said — Bretheren — We must govern our Selves by the Propositions from the Convention of Albany, & look on the French with Enmity, They are our Enemies & Deceitful. —

The Speeker for the whole Assembly then Addressed himself to Arnout our Interpreter & desired him to lay before the Assembly the Instructions he bro^t^ from Al^by^ This he did — They then all consulted together, & the said Speaker in behalf of the whole said. They were all determined to preserve their Coalition with us & to make War upon the French of Canada — and said, We are very Glad to hear our King (meaning the King of Eng^d^) hath declared War against the French & that a new Govr is soon expected.

[1] One of the Uttuwawa Nations.

[2] The Dionondadies or Tobacco Nation, allies of the Hurons, living south of Georgian Bay. See Parkman, *Jesuits in North America*, Introduction. — ED.

The Speaker then Addressed himself in behalf of the whole Assembly to the Deputies from the Govr of (p. 10) Canada & told them, The Five Nations were detirmined not to meet him at Cadaraquie, That they would make no Peace with him, but took up the Ax against him — they accquainted him that had made a Peace with the Wagenhaes — The Assembly then broke up.

Albany 2^{d} day of June 1691. —

Extracts from the

Answer of the Oneydas, Onnondagas, Cayouga & Sennekas by their Sachems to His Excell^{y} Col. Henry Slaughters Speech (wch I do not find Recorded). —

You accquainted us that you were sent by their Majestys of England to Govern this Province. We are glad that you are safe arrived & that we have a Govr again.

We have been informed by our Forefathers, that in former times a Ship arrived here in this Country, wch was matter of Great Admiration to us, especially our desire was to know what should be within her Belly. In that Ship were Christians & amongst the rest One Jaques with whom we made a Covenant of Friendship, which Covenant hath since been tyed together with a Chain, & always been kept inviolable both by the Bretheren & us, in which Covenant it was agreed, that whosoever should hurt or prejudice the One, should be guilty of injuring the Other, all of us being comprehended in One Common League.

(in testimony here of they gave a Bever Skin)

You have made a Covenant with us wherein they of Boston & Virginia are included.

Your Excell^{y} is the Great Govr of this Country, you command the Christians & us too.

(P. 11.) Albany the 4th of June 1691. — The Mohawk Indians accquainted Govr [Fletcher] Slaughter, that some of their Nation had been to Cannada & spoke with the Govr there who was very desirous that the 5 Nations should make a lasting Peace with his Praying Indians, & had sent by them (the Mohawks) a Belt of Wampum to Corlaer the Govr of the Mohawks & the rest of the 5 Nations to consent to & make Peace with his Praying Indians.

And they desire Now to know of the Govr what they Shall do upon this Occasion —

His Excell^y^ answered to all the 5 Nations. That he admired the Mohawks would admit of any Treaty with the Praying Indians of Canada, they being as much Enemies to the Bretheren as the French. Therefore he could not admit of any proposals from them, & must check the Bretheren for hearkening to any thing from them.

The Mohawks in the afternoon of the same day made a Speech to the Govr in wch they renewed the Covenant, & said tho an Angry Dog (meaning the French) should come & endeavor to bite the Chain of Unity between us in peices with his Teeth, yet they would keep it firm both in Peace & War. —

After this an Oneyda Sachem rose up in the behalf of the 4 Nations & told the Mohawks, that as to the Belt of Wampum wch the French Govr had sent, they rejected it as venemous & detestable & would prosecute the War as long as they lived.

Between the above date & the 5 Augt following I find^d^ the Mayor & Magistrates of Albany accquainted the Indians with the Death of Govr [Fletcher] Slaughter & that Major Ingolsby succeeded him as Commander in Chief.

(P. 12.) Albany 6 of June 1692 —

Major Richard [Ingolsbary] Ingoldesby Comm^r^ in Chief met the 5 Nations & made them an Animating Speech upon carrying on the War against the French, & not to expect or think of any Cessation or Peace whilst the respective Monarchs were at War in Europe. he advised them to [keep] keep constant Scouting Parties out, & to send Parties continually into the Enemies Country to harrass & alarm them.

He tells them the Dionondadees had sent the 5 Nation^s^ 2 Pris^rs^ of theirs wch they had amongst them — That they had told the French they would keep Neuter in the Present War, & exhorts the 5 Nations to make Peace with that Nation, wch he said would be of great Service to this Gov^t^. —

The 5 Nations in Answer to this Speech declare their determination to carry on the War with Vigour & to follow the Gov^rs^

En 1609
1610
1615
Champlain

Sous le Regne de nos Roys Henry 4e
et Louis 13. le Sieur de Champlain, penetra
fort avant dans les profondeurs des Terres,
comme il le raconte lui même 1e partie 13. de
ses memoires.

Il battit deux fois les Iroquois Inferieurs, a la
faveur de ses armes a feu Iusqu'a lors inconnues
a tous ces Barbares. Il en porta la terreur
Iusques chez les Iroquois Superieurs qu'il
attaqua dans leur principale Bourgade, ou
ses Arquebuses, et celles de ses Compagnons
firent une grande execution. Champlain dit
que les Iroquois, n'avoient encore aucun
Commerce avec les Europeans, et qu'ils n'avoient
que des fleches et des haches de pierre. Ces
En 1621. Barbares intimidés par ce tintamarre. A par
l'effet des armes a feu, demanderent la
paix avec Monsieur de Champlain, et avec
les Sauvages amis des François qui leur
accorda en 1624. Il repassa ensuitte en
Iroquois compris dans nouvelle France. France, ou il fit Imprimer des Cartes Geographiques
ou le païs des Iroquois paroissoit compris dans
celuy de la nouvelle France.

1655 et 56. Après un assés long espace de temps les
François furent invités par les Iroquois
Onnontaël qui sont au centre de leur
païs de leur donner des marques de
leur amitié en venant demeurer parmy eux

on y fut en 1655, on y fit un etablissement
au lieu nommé Gannentaa en 1656. les françois
y firent un fort, y mirent un Gouverneur
nommé Monsieur Du Puys major de Montreal
et une Garnison envoyée de Kebec envoyée
par m.r de Lauson lors Lieutenant pour le
Roy en la nouuelle france. Les armes de
france furent plantées et replantées en ces
quartiers là, et l'on y voyoit encore le reste
de ce fort Il ny a pas long temps. On
l'abandonna cependant, a cause que les Iroquois
Inferieurs auoient fait quelques hostilités aux
Environs de Kebec, sous pretexte que les françois
protegoient les Hurons leurs ennemis, qui auoient
trouué un aZile chez Eux, depuis leur defaite
par les mesmes Iroquois, qui auoient saccagé
leurs Bourgades et detruit la plus grande
partie de cette Nation.

En 1664. La Cour informée de cecy, enuoya des troupes
en la nouuelle france, sous le commandement
de Mons.r de Tracy, qui en estoit Vicroy.
Le Regiment de Carignan, et quantité de
Volontaires passerent la mer.

En 1665. Mons.r de Courcelles gouuerneur du Pais, alla
le premier auec quelques detachements chez les
Iroquois Inferieurs, chés qui il planta les
armes de france apres auoir saccagé
quelques de leurs Bourgades.

En 1666. L'année Suiuante il accompagna m.r de Tracy
qui ruina entierement tous le pays de

ces Barbares y planta encore les armes de
france, et les contraignit de venir demander
la paix a Kebec, ou les deputés de tous les
Iroquois se rendirent. Il fit avec eux un
traitté de paix dans les formes. Les Ambassadeurs
Iroquois se signarent fesant les marques
des trois familles de l'ours, du loup, et de
la Tortue, ou l'on m'a dit que les Iroquois
reconnoissoient le Roy pour le maistre de
leur pais. La lecture leur en fut faitte par
un Interprete, et ce traitté de paix resta
entre les mains de m.r Talon leur lors
Intendant en Canada.

En 1684. Les françois mécontens de la conduite des
Iroquois a leur égard, firent une petite
armée commandée par mons.r de la Barre
Lieutenant General en la nouvelle France,
qui s'avança jusques dans le voysinage des
Iroquois Onnontaek, lesquels envoyerent des
deputés de toutes les nations Iroquoises a M.r
de la Barre, qui fut fort satisfait de ce que
nonobstant la defense que les Anglois leur
avoient solemnellement faitte par leurs
envoyés de rien faire pour le trouver en
son Camp, y vinrent et luy declarerent
qu'ils n'avoient eu nulle consideration pour
la pretendue domination des Anglois, et
qu'ils avoient fievrement renvoyé vers leur
maistre les Ambassadeurs qui leur portoient

MARINE ET COLONIES
ARCHIVES COLONIALES

des ordres auxquels Ils n'auroient pas voulu
obéir, parcequ'ils le regardoient comme
frere, et non pas comme leur maistre. Sur
quoy l'orateur des Iroquois etendant ses
bras, dit, d'un côté je tiens un bras vert
mon pere le Gouverneur des françois, et de
l'autre vert les Anglois, et mon corps est sur
mon Pere propre terrain, qui ne releve de
personne, que du Createur de l'univers,
qui me l'a donné auant qu'aucun Europeen
fust venu chercher de nouvelles terres en
ces quartiers. Je suis neutre et c'est par
tolerance que j'ay permis aux Anglois
d'occuper des terres, qui estoient de ma
dependance, dont Ils m'ont payé le prix, et
l'Indemnité, et qu'ils me payent toutes fois
et quantes qu'ils veulent s'habituer sur de
nouvelles terres en s'approchant des Iroquois. Ce
qui est fort vray, non seulement pour les
terres du voisinage des Iroquois, mais
encore pour celles qui en sont esloignées de
prés de 150 lieues, comme sont celles de
la Pensylvanie, ou les Anglois ont un nouveau
Gouverneur et une nouvelle Colonie, qu'ils
n'ont osé commencer qu'apres en auoir
demandé permission aux Iroquois qui
leur ont vendu ce pais la quoyque
eloigné, d'ou Ils auoient chassé leurs
anciens Innernis les Andastoguet, contre
qui, Ils ont eu de grandes guerres.

Au reste la pretendue Souveraineté des Anglois sur les Iroquois, est si peu soutenable que les Anglois de Nouvlande se voyant depuis l'année 1674, Jusqu'en 80. extraordinairement maltraittés, pillés, massacrés, et Emmenés prisonniers par les Iroquois, ne peuvent rien obtenir de la protection des Anglois de Neufyork; qui voyant l'acharnemens des Iroquois a saccager le pais de nouvlande furent contraints d'avoir recours aux prieres et de très grands presents qu'ils leur firent pour detourner les armes des Iroquois de ces quartiers Cà, Et qu'ils ont esté depuis vingt de voir Journées contre la nouvelle france. Ce fut en 1684. que Mr. De Denonville, qui avoit succedé a mr. de la Barre, declara la Guerre aux Iroquois par le Sauvagemens de leurs plus considerables Bourgades, au dessus desquelles Il fit construire un fort au lieu appellé Oniaguara au Coste Meridional du lac des Iroquois, dit Frontenac, pour les servir de plus prés, et ou Il planta les armes de france. Les Iroquois au desespoir de se Voir Surpris et attaqués par un si puissant Ennemy, appretenderent que les Anglois (avec qui la france ne fut brouillée que l'année Suivante) ne leur refusassent des armes et de la poudre pour se deffendre contre les français. pour profiter de cette conjoncture les

en 1686. les Iroquois Onnontac ou est le centre de la Nation declarerent par écrit, qui fut envoyé a mons. de Denonville, ou ils avoient marqué leurs Chiffres qu'ils ne reconnoissoient point de tout les Anglois pour leurs maitres, et qu'ils etoient neutres entre les francois et les Anglois.

Anglois leur promirent de leur accorder tous
leurs besoins par la continuation du
Commerce, nouveau qu'ils reconnussent que
leur pais estoit sujet a la Couronne
d'Angleterre. Les Iroquois ne balancerent
point alors a leur accorder ce qu'ils
demandoient, la necessité de leurs affaires
leur faisant dissimuler la violence, dont
les Anglois usoient envers Eux qui se
croyoient libres. /

Ils firent les mesmes protestations autre fois
a m.r de Tracy, lors qu'il les obligea
de reconnoistre la Souveraineté de la France
en 1666. C'est depuis ce temps là que les
Anglois appellent ces peuples Sujets d'Angleterre
et qu'ils pretendent que c'est uniquement
par le Canal des Anglois qu'ils doivent
traitter la pais avec nous. Mais les
Iroquois ont tous vaillamment declaré par
leurs envoyés a m.r le Comte de
Frontenac, qu'ils ne reconnoissent point
les Anglois pour maistres, et qu'ils n'ont
pas besoin d'Eux pour parler de la paix
avec luy. /

Le nommé S.t Germain nouvellement venu
de chez les Iroquois, ou il estoit prisonnier
asseure qu'il leur a oüy dire souvent la
même chose, il a eu l'honneur d'en entretenir
Monsieur de Maurepas depuis peu

Il dit que toutes ces pretentions des
Anglois, ne sont que des suites de leur
grande Jalousie du commerce qu'ils
craignent de partager avec les françois,
comme Il le pratiquoit auant la guerre.
Leur veüe est de les eloigner autant qu'ils
pourront les François qu'ils voudroient voir aneantis
anneantis par ces Barbares, dont quantité
se sont rangés pendant la paix dans la
Colonie Françoise, ou Ils font profession de
nôtre Religion; et qu'ils ont defendüe
Jusqu'icy avec bien du devoüement au
service du Roy. plus de 400 d'entr'eux ayant
signalé leur fidelité par la perte de leur
vie en se battant contre les Anglois et
contre leurs compatriotes.

MARINE ET COLONIES
ARCHIVES COLONIALES

Monsieur De Frontenac aura mandé en
Cour ce qu'il a repondu a la fiere menace
du Gouverneur de neutyork. On voit assez
qu'il est important que les choses demeurent
sur le mesme pied qu'elles estoient auant
la guerre, et que du moins les Iroquois
soient neutres comme Ils l'ont esté
autrement ce sera un sujet eternel
de mesintelligence et de division entre
les ~~Iroquois~~ François et les Anglois. Si
les uns ou les autres veulent prendre
party pour les Iroquois, et si la guerre
se renouvelloit entre les deux Couronnes

(ce qua Dieu ne plaise) les Anglois ne manquerons
pas de Cacher ces dogues Sauvages Sur nôtre
Colonie, a qui Ils Sont plus capables de
nuire que les Anglois ; outre qu'il n'est pas
raisonable de dependre des Anglois pour
tirer raison des Insultes que ces Indiens
pourroient faire dans la Suitte aux françois
ce qui les rendroit Insolens et entreprenants
et altereroit la bonne Intelligence et Union
entre les François et les Anglois qui font a
croire que l'on apprend, tout leur possible par
Eux et par les Sauvages leurs amis pour
persuader aux Iroquois, qu'il leur est de
dernière consequence de se mettre Sous leur
protection, et de reconnoitre authentiquement
qu'ils Sont leurs Sujets. /.

Sous le Regne de nos Roys

En 1609. 1610 1618. Champlain.

Henry 4. & Louis 13. Le Sieur De Champlain penetra fort auant dans la profondeur des Terres, Comme il le raconte luy même 1. partie 13. de ses Memoires.

Il battit deux fois les Iroquois Superieurs a la faueur de ses armes a feu jusqu'alors inconnues a tous ces Barbares. Il en porta la terreur jusques chez les Iroquois Superieurs qu'il attaqua dans leur principale bourgade, Ou ses Arquebuses et celles de ses Compagnons firent vne grande Execution. Champlain dit que les Iroquois n'auoient encore aucun Commerce auec les Europeans, et qu'ils n'auoient que des Fleches et des haches de pierre. Ces Barbares intimidez par le tintamare et par l'effet des armes a feu, demanderent la paix auec Monsieur de Champlain, et auec les Sauuages amis des Francois qui leur accorda en 1621. Il repassa ensuite en France, ou il fit Imprimer ses Cartes Geographiques, ou le païs des Iroquois paroissoit compris dans celuy de la Nouuelle France.

En 1621.

Iroquois compris dans la Nouuelle France.

En 1655. et 1656.

Apres s'estre long espace de tems les Francois suruenus inuitez par les Iroquois Onnontaëz, qui sont au Centre de leur païs, et leur donner des marques de leur amitié, et y demeurer parmy eux, On y fit en 1655. On y fit vn établissement au lieu nommé Gannentaa. En 1656. Les Francois y furent en Iert, y mirent vn Gouuerneur nommé Monsieur Du Puys Major de Montreal, Le Vre

garnison enuoyée de Kebec enuoyée par M.r de Lauson
lors Lieutenant pour Le Roy dela nouuelle France. Les
armes de France furent plantées et replantées en ces quartiers
là, et lon y voioit encore le reste de ce fort il ny a pas long
téms. On labandonna cependant acause que les Irroquois
Inferieurs auoient fait quelques hostilitez aux Enuirons de
Kebec, sous pretexte que les françois protegeoient les Iououa
leurs Ennemis qui auoient trouué un azile chez Eux depuis
leur défaite par les mémes Irroquois, qui auoient saccagé
leurs Bourgades, et destruit la plus grande partie
de cette Nation.

En 1664. — Le Roy informé de cecy, enuoya des troupes En la
nouuelle France, sous le commandement de M. De Tracy
qui en étoit Vicroy; Le Regiment de Carignan et quantité de
Volontaires passerent la Mer.

En 1665. — M.rs de Couvelles gouuerneur du Païs alla le premier
auec quelques détachemens chez les Irroquois Inferieurs
chez qui il planta les armes de France, apres auoir saccagé
quelques unes de leurs bourgades.

En 1666. — L'année Suiuante il accompagna M. de Tracy, qui ruina
entierement tout le païs de ces barbares, y planta encore
les armes de France, et les contraignit de Venir demander
la paix a Kebec, ou les députez de tous les Irroquois se
rendirent. Il fit auec Eux un Traitté de paix dans les
formes. Les ambassadeurs Irroquois le Signerent
faisant les marques des trois familles de l'Ours, du loup,

et de la Cortie, on lon ma dit que les Iroquois ...
reconnoissoient le Roy pour le Maitre de leur Payx.
La lecture leur en fut faite par un interprete, et ce Traité de
paix resta entre les mains de M. Talon pour Lors ...
Intendant en Canada.

En 1688. Les Francois mecontens de la Conduite des Iroquois
a leur égard, firent une petite armée commandée par M.
de la barre Lieutenant general en la nouvelle France, qui
sauança jusques dans le voisinage des Iroquois Onnontaez,
lesquels enuoyerent des deputez de toutes les Nations
Iroquoises a M. de la barre, qui fut fort satisfait de ce
que nonobstant la défense que les anglois leur auoient
et leur mettent faite par leurs Enuoyez de naller point
le trouuer en son camp, y vinrent et luy declarerent quils
nauoient eu nulle consideration pour la pretendüe domination
des anglois et quila auoient sincerement renoncé vers leur
Maitre les ambassadeurs qui leur portoient des ordres
auxquels ils nauoient pas voulu obeir, parce quils le
regardoient comme frere, et non comme leur Maitre.
Ouoguoy Orateur des Iroquois ... ses bras dit, Mon
côté je tiens en bras vers mon pere le Gouuerneur des
Francois, et de l'autre vers les anglois, et mon Corps est
sur mon propre terrain, qui ne releue de personne que du
Createur de l'Vniuers, qui me la donné auant quaucun
Europeen fut venü chercher de nouuelles terres en ces
quartiers. Je suis Neutre et cest par Tolerance que

MARINE ET COLONIES
ARCHIVES COLONIALES

Jay permis aux angloix doccuper des terres qui étoient de ma dépendance, dont ila mont payé le prix, et l'indemnité, et quila me payent tantot soix et quantité quila veulent shabituer sur de nouvelles Terres en saprochant des Iroquois. Ce qui est tres Vray, non seulement pour les terres du Voisinage des Iroquois; Mais encore pour celles qui en sont éloignées de prés de 150. lieues, comme sont celles de la Pensylvanie, ou les angloix ont vn nouveau Gouvernement et vne nouvelle Colonie, quila nont osé Commencer quapres en auoir demandé permission aux Iroquois, qui leur ont vendu ce païs la quoyque éloigné, dont ils auoient chassé leurs anciens Ennemis les Andastoguez, contre qui Ils ont eü de grandes guerres.

En 1686. les Iroquois denoncent ou font le Centre de la relation declaration par Escrit qui fut envoyé a M. de Denonville ou ils auoient marqué leurs chiffres, quila ne reconnoissoient point de tous les angloix pour leurs maitres et quils estoient veritables entre les mains de leurs anciens angloix.

Au Reste la pretendüe Souveraineté des angloix sur les Irroquois est si peu soutenable, que les angloix de la Nouvelle Yorck se voiant depuis lannée 1677. Jusques en 1680. extraordinairement maltraitez, pillez, massacrez et Emmenez prisonniers par les Irroquois, ne purent rien obtenir de la protection des angloix de Neufyorck; qui voyant lacharnement des Iroquois a sacager le païs de Nouvelle Yorck furent contraints davoir recours aux prieres, et de tres grands presents quils leur firent pour détourner les armes des Irroquois de ces quartiers là, et quila ont été depuis tousjours de Voir Tourner Contre La Nouvelle france.

En 1687.

Ce fut en 1687. que M.r De Denonville qui auoit

Succedé a M.r De la barre declara la guerre aux Iroquois par le Saccagement de leurs plus considerables Bourgades, au dessus desquelles Il fit construire un fort au lieu apelé Niagara au Costé meridional du lac des Iroquois, dit Frontenac, pour les serrer de plus pres, et ou il planta les armes de France. Les Iroquois au desespoir de se voir surpris et attaquez par un si puissant Ennemy, apprehenderent que les anglois (avec qui la France ne fut brouillée que l'année suivante) ne leur refusassent des armes et de la poudre pour se deffendre contre les François. Pour profiter de cette conjoncture, les anglois leur promirent de leur accorder tous leurs besoins par la Continuation de Commerce, pourveu qu'ils reconnussent que leur pais etoit sujet a la Couronne d'Angleterre. Les Iroquois ne balancerent point alors a leur accorder ce qu'ils demandoient, la necessité de leurs affaires leur faisant dissimuler la Violence dont les anglois Usoient envers ceux qui se croioient libres.

Ils firent les mêmes protestations autre fois a M.r De Tracy lorsqu'il les obligea de Reconnoitre la Souveraineté de la France en 1666. C'est depuis ce tems là que les anglois appellent ces peuples Sujets d'Angleterre, et qu'ils pretendent que c'est Uniquement par le canal des anglois qu'ils doivent Traiter la paix avec Nous. Mais les Iroquois ont tout recemment declaré par leurs Envoyez a M.r Le Comte de Frontenac, qu'ils ne reconnoissent point les anglois pour Maitres, et qu'ils n'ont pas besoin d'eux pour parler de la paix avec Nous

Le nommé S. Germain nouvellement reuenü de chez
les Iroquois, ou il étoit prisonnier y a trois qu'il leur a
ouy dire souuent la même chose, Il a tousiours dem-
entretenu Monsieur de Maupeou depuis peu. Il dit
que toutes ces pretentions des Anglois ne sont que pre-
textes de leur grande Jalousie du Commerce qu'ils
craignent de partager auec les françois comme ils se
pratiquoit auant la guerre. Leur Veüe est d'éloigner autant
qu'ils pourront les françois qu'ils voudroient voir tous tuez
par ces Barbares dont quantité se sont rangez pendant
la paix dans la Colonie françoise, qu'ils font profession
de nôtre religion et qu'ils ont deffenduë jusques-icy auec bien
du deuoüement au seruice du Roy; Plus de 400: d'entre eux
ayant signalé leur fidelité par la perte de leur vie en se
battant contre les Anglois, et contre leurs compatriotes.

Monsieur De frontenac auoit mandé en Cour ce
qu'il a répondu à la fiere menace du Gouuerneur de Newyork.
On voit assez qu'il est important que les choses demeurent
sur le même pied qu'elles étoient auant la guerre, et que
du moins les Iroquois soient Neutres comme ils l'ont été,
autrement ce sera un sujet Iournel de mes-intelligence
et de Division entre les françois et les Anglois. Si l'un
des uns ou les autres veullent prendre party pour les Iroquois
et si la guerre s'en ensuiuoit entre les deux Couronnes
ce qu'à Dieu ne plaise, les anglois ne manqueroient
pas de lacher ces Dogues sauuages sur nôtre Colonie.

a qui dla sont plus Capables de nuire quelex Angloix
qutre quil nest pas raisonable de dépendre dex angloix
pour tirer raison dex insultex que ceux Judicin pouvoient
faire dans la Juste aux francois, ce qui lex Rendroit
Insolents et Entreprenans troubleroit la bonne Intelligence
et lunion entre lex francois et lex Angloix qui font ace
que lon apprend tout leur possible pour eux et pour lex
sauvages leurs Amix pour persuader aux Iroquoix
quil leur est de la dernière consequence de sonnerz et leur
leur protection, et de Reconnoitre Entierement quilx
sont leurx Jujetx./.

MARINE ET COLONIES
ARCHIVES COLONIALES

Hartford. May 3 — 37:67

Gentlemen,

I am now at Albany at a generall Meeting of the Indians of the Mohaques for Canada and by reason of the Difference betwixt you and the Governour of Canada I am greatly concerned to find by a party of the Mohaques that are lately come from Canada that the Governour there is very busie with the Indians to perswade them to goe forth at their Peril against the English and that he has sent a Belt of Wampum to the Sachims of the Mohaques to desire them to goe forthwith against the English and that a party of two hundred men are ready to goe forth upon that account. I am also informed that the Governour of Canada has sent to the Governour of Albany to desire him to send to you to meet him at Albany to Treat with him about the differences betwixt you and him, and that he intends to be there himself in person. I am also informed that the Governour of Albany has sent to you to desire

Al.Mss. 37:83-117

Mr Secretary

I rec'd your kind letter ye 28th day of May
from your good Wife, I praise God for
I gave her answer & intended to go towards
Albany but being offered called to play in Indian
are not yet proceeded in the Business so that I
could wait a Week or fourteen days I come towards
Albany I desire you that they may be stayed until the
Year new advice may be taken with you & Council
& you have done that by all means desire the
assembly may when I have done at the purpose
to adjourn you may & shall to desire that I may
be present at the first Session after I arrived before
my coming that they be treated with all prudence &
assured of my speedy Meeting with them I do not
please Judge it best that you Indians make too much Ca-
vorgatia with either for playing Indians or any Coppendaugs
or else both at which we laugh there fore is ye more
& perhaps afterwards ye dependence & rest upon us all
Wellcome Brother I must assist you both to prepare the mind
standing & fellowcitizens for us of all occurrences & dangers
& more plain Cause

Yours &c your friend

Boston 12th May 1696

returned to Boston, and that the others had remained at the mouth of this River for the purpose of laying in wait for the French Ships; but this last statement is probably not true, as it is impossible to winter in those parts which are very dangerous, and the greater portion of their vessels were small ketches, with a great many sick and wounded, and no provisions on board.

La Plaque, an Indian, nephew of the Gt Mohawk, meets the party that came to the Sault, and restores to it the prisoners he had taken belonging to their Tribe.

Is about going to France to see Louis XIV.

La Plaque, an Indian, who set out with some of his men from the Sault last winter on an excursion to capture some English prisoners so as to obtain intelligence from them, met on his return, the Mohawks on their way home, who informed him of what they had said and done at the Sault. This obliged him to surrender five prisoners he was conveying, and on his return to the Sault he confirmed what the Mohawks had stated. This Indian is proceeding to France, saying that he wishes to see the Great Onnontio,—that is, the King,—of whom he has heard so much talk. He is a very brave, and well looking man; the nephew of the Great Mohawk who was the Chief of our Indians.

Of the reconstruction of the Castle of Quebec.

When Monsieur de Denonville was here, we wrote you, My Lord, respecting the bad condition of the Castle of Quebec. M. de Frontenac who occupies it at present, has also remarked it, and would wish it to be rebuilt. If the King is disposed to incur this expense at present, it were well, the building not being worth any thing. It will cost at least 20,000 f. by making use of the old foundations. And if his Majesty do not desire that to be done, it will suffice to cover it with shingles, replace some beams that are rotten, and make the necessary repairs without thinking of building a roof,[1] or slating it, as may possibly be required, for the walls are not sufficiently strong to bear such a weight; and provided two or three thousand livres be laid out on it, it can last some years longer. But these are always useless expenses similar to those incurred heretofore, which though trifling in amount, form nevertheless a pretty considerable sum.

Quebec, 10th May, 1691. CHAMPIGNY.

M. de Champigny to the Minister.

Extract from the Memoir instructif annexed to M. de Champigny's despatch of the 10th May, 1691.

Fortified places into which the people can retire for security, in season of war, constitute the main stay in all parts of the world. Canada is exposed on all sides. Every house borders on the forest, and is consequently open to the unimpeded incursions of the enemy. It is plain, then, that villages inclosed with palisades must be completed in order to protect the settlers from the Indians; and Quebec and Villemarie fortified with a good wall, particularly the former, in consequence of the attacks from the sea to which it is open so as to afford the people a place of refuge in case of an attack by Europeans, and a means of making a vigorous defence; simple picket inclosures such as they have, being insufficient and of no duration.

[1] *Mansarde.* A roof, the top of which is flat and the sides perpendicular; so called from Mansard, the architect, who invented it. *James' Military Dictionary.* — ED.

The Intendant in that country, aware of the importance of that fortification, has submitted to My Lord the Marquis de Seignelay in his letters of the month of November 1690, the views he entertained to effect it without subjecting the King to any expense. Nothing more is necessary than to appropriate to that purpose the twenty-five licenses usually issued every year for trading in the Outawas Country, each of which produces a thousand livres; they are bestowed gratuitously to settlers and are of no benefit to his Majesty. The public interest cannot be better advanced than by applying them to that use. Fifteen more can be issued for the Illinois trade, each of which will also produce a thousand livres, and thus an annual fund of forty thousand livres would be obtained, provided peace existed and we could send to those Tribes.

The French for several years occupied Fort Cataracouy sixty leagues beyond Montreal; the Marquis de Denonville had been constrained to cause it to be abandoned at the close of the year 1689, it being untenable in time of War in consequence of the difficulty of victualing it. M. de Frontenac has always intended to establish it, because it is his work, and he still persists in that design. But there is no appearance of its possibly succeeding, owing to the many difficulties which attend it. All the buildings have fallen, and almost all the walls have been blown up, so that it would require to be rebuilt anew, which cannot be effected unless at incredible expense, and even were this fort rebuilt it would need as much preparation, expenditure and men to supply it with necessaries as to make a campaign in the enemy's territory. Besides, strictly speaking, this fort is a prison for the confinement of a garrison, and does not prevent the going and coming of the enemy except they be within musket shot. Hence it is to be concluded that it is very difficult to reëstablish it; that it requires a considerable sum to maintain it, when built, and that it is utterly useless. It will be possibly alleged that it is a retreat for the Indian allies of the French when they come to make war against the Iroquois; but that argument is destroyed when it is known that they always make their attacks suddenly, and that as soon as they strike the enemy, they retreat homeward, the forest and the swiftness of their heels being their greatest security. All that can be done at that post is to carry on trade there in time of peace.

There is not the smallest shadow of a doubt but Peace is the principal and greatest good of the country. But we have it not; and although people may represent that it will be made, I do not think we should so flatter ourselves. It is true that in the month of April last there arrived at the village of our Indians at the Sault, a league from Montreal, a party of one hundred and forty-six Iroquois from the Mohawk country, who said that there ought to be an end of killing, which means, that peace ought to be concluded, and gave notice that a large body of eight hundred Iroquois with some Mohegans and Englishmen among them, was coming to attack the Sault, in order to carry them off and afterwards overrun the Country for the purpose of inflicting on it all the injuries in their power. The speech and these Mohawks will be converted to whatever use people please. If they like, it will be said that the Indians are in good faith and wish to detach themselves from the other Iroquois villages; but no reliance is to be placed on them, for they, themselves, would be overwhelmed by their own nation: As a general observation, the Iroquois do not seem to desire peace, inasmuch as they have burnt Chevalier d'O's interpreter and two other Frenchmen whom M. de Frontenac sent with him, a year ago; and have delivered Chevalier d'O to the Mohawks who sent him to Boston to save him from destruction, as a return for our Frenchmen and Indians having spared the lives of thirty of their people who were at Corlard when it was burnt. Oréoaoué, a Chief of one

of those villages who was a prisoner among us, and is one of those who returned from France in 1689, went hunting in the beginning of last Spring and has not returned, which makes us suspect that he will have gone back to his own country. Another similar prisoner killed one of our Christian Indians, whilst hunting with him last winter, and went afterwards over to the Iroquois. The Outawas and Illinois have made some attacks on them within a year and killed some of their people, and the English are continually with the Iroquois to divert them from any thoughts of peace. Thus, it is evident that matters are more embroiled than ever; and as we are not in a condition to go with force of arms to the Iroquois to destroy all their towns at the same time, nothing remains but to make some presents to all our Indian allies, Outawas, Illinois and other Upper Nations in order to induce them to continue to harrass the enemy; to act in like manner towards the Abenakis, Canibas and other Nations of Acadia so that they may persist in their attacks on the English in the neighborhood of Boston; in which they have heretofore experienced invariable success, and advantage; engage our Christian Indians settled in the Colony to unite with our French to do the like in the direction of Orange, and to be most vigilant within the settlements; to perform the sowing and the reaping in a body without being dispersed and at too great a distance, as the Iroquois most generally take advantage of those seasons to attack the Colony; on which occasions success has hardly ever failed them up to the present time.

For the support and continuance of this war, it is necessary that the King be so good as to assist the country, as he has done of late years, with a supply of troops, money, provisions and ammunition. The Intendant has sent My Lord the Marquis de Seignelay estimates of all that is required, wherein he has only entered the articles absolutely necessary. It is full time that they arrive as well as the clothing for the Soldiers who have not had any for three years. The stores are empty; and the Treasury without any funds except paper money, which is not employed so profitably as ordinary currency.

It is proper to add to this Memoir the news which has just arrived from Montreal, in proof that the war rages worse than ever. The eight hundred Iroquois whose approach the Mohawks reported, made their appearance at the upper part of the Colony. Three or four hundred of them fell on the lower part of the Island of Montreal, where they burnt twenty-five houses, and took, or killed three persons; the others have scattered themselves, in divers bands, through different places without any one being aware where they will strike as they keep the woods. It is evident then how important it is not to flatter ourselves any longer with the hope of peace, and to send from France (if the preservation of this Country be desired) necessary aid in men and ammunition; to provide, at the same time, for the security of the three principal places, and when such defences will be constructed, to proceed against the enemy who at present rules the Country and prevents the sowing being completed, which throws the settlers into great consternation.

Oreoaë, the Iroquois chief who was a prisoner here, and was supposed to have gone home, as we have already stated, has come in to-day from hunting. He appeared greatly displeased with his Nation when he learned that they burnt the Interpreter and the two Canoemen of Chevalier d'O. M. de Frontenac has proposed to him to speak to those nations, to which he answered, that since they had burnt Chevalier d'O's men he was no longer their Captain, and that perhaps they would burn himself. This will show that affairs are more confused than ever.

Quebec, 12th May, 1691. CHAMPIGNY.

Propositions of the Christian Mohawks to Governor Sloughter.

[Board of Trade Papers, New York, III.]

Propositions made by the praying Indians of the three Tribes or races of the Maquass, to His Exellency Coll: Henry Slaughter Captn Gen^{ll} and Govr in Cheife of the Province of New-Yorke and the Honourable Councill, and to the Mayor and Aldermen of the Citty of Albany in the Citty Hall the 26th day of May 1691.

PRESENT—His Excell^{cy} the Governour
Coll: Joseph Dudley
Coll: Thomas Willet,
Coll: Stephen Van Courtland
Captn William Pinhorne
Willm Nicholls
Major Peter Schuyler Mayor
Direck Wessels Recorder
Jan Becker,
Evert Banker,
Claes Ripse,
Jan Bleeker,
Gerrit Ryerse,
Eghbert Teunise. Aldermen

Brother Corlaer,

We Maquase of the three races or Tribes of our Country being praying Indians, are come to see you and are glad to see a Govr come from our great King of England; we are sencible of the great hazard and danger you have undergone to come to us, and if any of your Men dyed upon the voyage by the cold season of the yeare and badd weather, wee desire that the tears for their death may bee wiped off, and that you may not be troubled or grieved at it but look upon us with a good and clear eye, meaning a good heart. Give three fathom of wampum.

Brother Corlaer, Wee are extreamly rejoyced to see your Excell^{cy} and the Gentlemen of the Council safe arrived here and to see the Mayor and Aldermen conviend with you in this house, wee are not commissionate by the Sachims of our Nation to treat of publick affairs but being praying Indians and your children, think ourselves obliged to congratulate your safe arrival in a speciall manner, and bid your Excell^{cy} heartily welcome. do give a Beaver and an Otter.

Father Corlaer, Wee are extreamly obliged to your Excell^{cy}, and do returne you our hearty thanks for restoreing to us our Minister Dom^{e} Godeuridus Dellius, we were verry sorry that he was forced to leave us in the late troubles, wee hope that your Excell^{cy} will for the future take an especiall care, that we may be instructed in the Christian Religion, for the weake and faint setting forward of that greate worke hitherto among us, has occasioned our Brethren to be drawn out of our Country to the French by their Preists. Doe give a Beaver and an Otter.

Father Corlaer, We do againe congratulate your Excell^{cy} safe arrival, and are gladd to see you and the Mayor and Aldermen convened together; our earnest request and desires is, that you will take great care we may be instructed in the Christian Religion; we are fully resolved to settle ourselves at Tionondoroge[1] (a place 56 miles above Albany) and pray that we may have ministers to instruct us as well as the French send Preists to instruct their Indians; yea they are so zealous in their way that they send their Preists to teach the Indians quite to Dionondade wh^{ch} is 300 Leagues above Canada. Doe give two Beavers.

Father Corlaer, The Great God of Heaven has opened our eyes, that we discerne the difference betwixt Christianity and Paganism, and by the means of the authority here, we have

[1] Now known as Fort Hunter, Montgomery county. See *New-York Documentary History*, 8vo., III., 902.—Ed.

partaken of that benefitt to be instructed in the[1] Religion of the Great King of England that is the Protestant Religion, wherein we are instructed already. Doe give two Beavers.

Father Corlaer, We would make your Excell^{cy} a considerable present, that we are able, we are soldiers and do present you with that wherewith we adorne ourselves, when we go out to warr (that is a Pouch made of Porkepine quills) and desire that your Excell^{cy} will be pleased to accept of that ornament as come from your Children.

a true Copy examined p^{r}
Robt Livingstone.

Answer of Governor Sloughter to the Christian Mohawks.

[Board of Trade Papers, New-York, III.]

His Excellency's answer to the propositions made by the Maquase praying Indians. Albany the 26th day of May An^{o} 1691.

Present—His Excell^{cy} the Govr
Coll: Dudley
Coll: Willett
Coll: Cortlandt
Captn Pinhorne
Mr Wm Nicholls
P. Schuyler Mayor
D. Wessells Recorder.
Jan Becker &
Evert Banker Aldermen.

Children. I am heartily glad to see and receive so many of the praying Indians who acknowledge themselves Children of the Gover^{r} of the Great King of England, I shall always account them as such, & treat them accordingly.

I was very well pleased that Dom^{r} Dellius, your Minister was still at Boston not yet removed out of the Country whome I sent for and came to me at New Yorke, and was willing to returne for your sakes. I hope I have already [so well] provided for him here, that will encourage his attendance upon, and puting forward of that good worke in his hand, but above all incouragm^{ts} I recommend your obedience and observance of his Ministry as the greatest

I am contented at your settlement at the place called Tionondorage as you propose, and as you are at present instructed here at Albany, so in time, I doubt not but such care shall be had that you may be supplyed with Instruction at your own habitations.

I am very well pleased that the understanding in Religion is so farr advanced that you cannot only distinguish between the Christian Religion and Paganizm but also between the Reformed Religion and that of the Romans; I hope your Minister will take care further to instruct you in the Religion of our great protestant King whome I shall acquaint with this your present application; as for your apologize for your small present was needless, 'tis your good heart that only acceptable to me. Was given them: 1. Dozen stockings, 6. shirts, 3 Baggs Powder, 16 Barrs lead, 30 gul: strung wampum, 3. Runletts Rumm. [3 rolls of Tobacco] and privately to the Cheife men sôme Coats of Duffells.

a True Copy Examined by R^{t} Livingstone.

[1] "true Christian Religion, and we Desyre and Pray the Continuation of it, that we may be Instructed in the"—follows here in the copy of this document in *New-York Colonial Manuscripts*, XXXVII.—Ed.

partaken of that benefitt to be instructe in the[1] Religion of the Great King of England that is the Protestant Religion, wherein we ar instructed already. Doe give two Beavers.

Father Corlaer, We would make yo r Excell^cy a considerable present, that we are able, we are soldiers and do present you with t at wherewith we adorne ourselves, when we go out to warr (that is a Pouch made of Porkep e quills) and desire that your Excell^cy will be pleased to accept of that ornament as come fro yo r Children.

a true Copy examined p^r
Robt Livingstone.

Answer of Governor Sloughter to the Christian Mohawks.

[Board of Trade Papers, New-York, III.]

His Excellency's answer to the propositions made by the Maquase praying Indians. Albany the 26th day of May An^o 1691.

Present—His Excell^cy the Govr	Mr Wm Nicholls
Coll: Dudley	P. Schuyler Mayor
Coll: Willett	D. Wessells Recorder.
Coll: Cortlandt	Jan Becker &
Captn Pinhorne	Evert Banker Aldermen.

Children. I am heartily glad to see and receive so many of the praying Indians who acknowledge themselves Children of the Govern^t of the Great King of England, I shall always account them as such, & treat them accordingly.

I was very well pleased that Dom^e Dellius, your Minister was still at Boston not yet removed out of the Country whome I sent for and came to me at New Yorke, and was willing to returne for your sakes. I hope I have already [so well] provided for him here, that will encourage his attendance upon, and puting forward of that good worke in his hand, but above all incouragm^t I recommend your obedience and observance of his Ministry as the greatest

I am contented at your settlement at the place called Tionondorage as you propose, and as you are at present instructed here at Albany, so in time, I doubt not but such care shall be had that you may be supplyed with Instruction at your own habitations.

I am very well pleased that the understanding in Religion is so farr advanced that you cannot only distinguish between the Christian Religion and Paganizm but also between the Reformed Religion and that of the Romans; I hope your Minister will take care further to instruct you in the Religion of our great protestant King whome I shall acquaint with this your present application; as for your apologize for your small present was needless, 'tis your good heart that only acceptable to me. Was given them: 1. Dozen stockings, 6. shirts, 3 Baggs Powder, 16 Barrs lead, 30 gul: strung wampum, 3. Runletts Rumm. [3 rolls of Tobacco] and privately to the Cheife men some Coats of Duffells.

a True copy Examined by R^t Livingstone.

[1] "true Christian Religion, and we Desyre and Pray the Continuation of it, that we may be Instructed in the"—follows here in the copy of this document in *New-York Colonial Manuscripts*, XXXVII.—Ed.

37:189

Present

His Excell.cy Gov.r
Col. Cor. Dudley
Col. Jno. Wetcot
Col. Step.n Cortlant
Capt. Jno. Bridges
Wm. Pinhorne

Mr. Schuyler Mayor
Mr. Wessells Recorder

Mr. Gidney
Robt. Lurting
Mr. Sanders
Mr. Parker
Mr. Roseboom
Mr. Bancker

} aldermen

Propositions made by y.e Praying Indians of y.e three Tribes or Races of y.e Mahiuase to his Excell.cy Coll. Henry Slaughter Capt. Gen.l and Gov.r of y.e Province of N: Yorke and the Hon.ble Councill and to y.e Mayor and Aldermen of y.e City of Albany in y.e City Hall y.e 26.th of May 1691

Bancker Interpr

Brethren Mahiuase of y.e three Races or Tribes of our Country being

Praying Indians are come to see you and are sorry that we had so sad a Journey from our great King of England we have undergone many great hazard and danger we have undergone to come to see you and of many of your men

Dyed upon the Road by Reason of the Cold Season of the Year and bad weather we desire that y.e Teares from our Eyes may be wiped off, and y.t you may not be

N. Y. State Library

37:189

Present

His Excell.cy Gov.r
Col. Gov. Dudley
Col. Jno. Wallet
Col. Jer.h Swinnerton
Capt. Jno. Sanders
Mr. Pieters

Mr. Schuyler Mayor
Mr. Recorder

Mr. Bleecker
Capt. Wendell
Mr. Lipsc.b
Mr. Parker
Capt. Roseb.m
Capt. Teunis

Aldermen.

Propositions made by

y.e Praying Indians of y.e three Tribes or Nacons of y.e Mahiquase to his Excell.cy Coll. Henry Sloughter Capt. Gen.l and Gov.r in Chiefe of y.e Province of N: Yorke and the Hon.ble Councell and to y.e Mayor and Aldermen of y.e City of Albany in y.e City Hall y.e 26.th of Mar.ch 1691

Broker Corlaer

N. Y. State Library

We Mahiquase of y.e three Nacons or Tribes of our Country being

[illegible] are come to you at this present time, and

[illegible] great news of England which is very much to our great hazard

and danger, we have undertaken to come to you both of one of your men

[illegible] of Mr. Leysler for [illegible] and bad weather, we desire

that [illegible] may be [illegible] and your [illegible]

80

Troubled or greeved at it that look upon us with a sour and Clear Eye
meaning a sad heart doe give three fadom of wampum

2 Brother Corlaer We are extreamly Rejoyced to see yor Excell: and
ye Gent: of yr Councell safe arrived here and to see ye ships and Vessells
Consorted with you in this Harbour; we are not Commissionate by ye Sachims of
our nation to Treat of Publicke affairs but bring Praying Indians and
your Children think our selfs obliged to Congratulate your safe
arrivall in a Speciall manner & bidd yr Excell: heartily welcome
to this Citty & Prov: and ye other

[illegible] to your

Brethren

[illegible] proceed to Discourse in

[illegible] for ye future and take an Especiall
Care yt we may be instructed in ye Christian Religion, for yt we & our
Sons being Children of ye great unkle Netherts among us Desire to be
as Brethren to be Drawn out of our Country to ye French by their
Priests We are a poor and a Little

Brother Corlaer We are again Congratulating your Excell: safe arrivall
and are gladd to see yr and ye other Honble Gentlemen
our Earnest Request and Desyre is that [illegible] great care we
may be instructed in ye Christian Religion, we are fully Resolved to settle
our selfs at Onondage (a Place so nigh a dead Colony, and pray that
we may not be drawn [illegible] ye French and Indians

so

Col.Mss. 37:118-163

Troubled or pray'd at it but look upon us with a good and Chr. Eyes meaning a good heart doe give three fadom of wampum

2 Brother Corlaer We are extreamly Rejoyced to see yr Excell: and yr Gent.n of yr Councell safe arrived here and to see yr Mayr and Aldermen Convind with you in this Towne; we are not Commissionate by yr Brethren of our nation to Treat of Publicke affaires but bring Praying Indians and your Children think our selfs obliged to Congratulate your safe arrivall in a Speciall manner & bidd yr Excell: heartily welcome Doe give a Belt and no other

[illegible] to your

[illegible] Doe

[illegible] was forced to leave us in

[illegible] your Excell: will for yr future take an Especiall Care yr we may be Instructed in yr Christian Religeon, for yr weak and faint telling forward of yr great worke hitherto among us Ries occasioned our Brethren to be drawne out of our Country to yr French by their Priests doe give a Belt and a other

Father Corlaer Wee doe again Congratulate your Excell: safe arrivall and are gladd to see yr and yr Mayr Aldermen Convind together our Earnest Request and Desyre is that [illegible] great care we may be Instructed in yr Christian Religeon, wee are fully Resolvd to take our selfs [illegible] Colledge 50 miles above Albany, and pray that we may have [illegible] Instruct us as well as yr French and Indi

80

139

37: 139

Instruct these Indians. Yet they are so Zealous in their way that they send their Priests to Teach ye Indians quite to Dionondadee wch is 300 Leagues above Canada doe we 2 Beav.

5 Father Coulaer The great God of heaven Lets send unto you we Discern ye Difference Betwixt Christianity and Paganism and by ye means of ye Gallantry here, we have Partaked of yt Benefit to be Instructed in ye true Christian Religeon, and we Desire and Pray ye Continuation of it, yt we may be Instructed in ye Religeon of ye great King of England yt is ye Protestant Religeon wherein we are Instruc-

ted

2 Bev.

[illegible] a Considerable Present [illegible] Indians to Incorporate yt with ye which [illegible] we adore our selfs when we doe out to warr That is a Buckmade of Porcupin quills) We desire yt ye Excell: will be Pleased to accept of ye ornament as come from ye Children

A true Copy Examind per

Wm Livingston

139

37:140 (1)

Present
His Excell.y y.e Gov.r
Col.o Dudley
Capt. Wm Teal
Col.o Courtlandt
Capt. Pinhorne
Mr Wm Pinhorne
Dr Shuyler mayor
Mr Coemans Recor.r
Lan Becker
Gerrt Bancker

His Excell.y answer to the Propositions made by the Maquase Praying Indians Albany y.e 26.th day of may Anno 1691

Children

N. Y. State Library

1 I [illegible] Children [illegible] Children of y.e Government of y.e great King of England I shall always account them as such and treat them accordingly.

2 I was very much pleased that Dom.o Pellins y.e Minister was Still at Boston not yet Removed out of y.e Country whom I sent for and Came to me at Narbe and was willing to stay for y.e sakes, I hope I have already so well Provided for him and that will Encourage his attendance and Pelling shall have of y.e good wheate in my Land but I have not Encouraged him Recommend your obedience and obsevance of his ministry as y.e Greater

3 [illegible]

Col. Mss. 32:118-163

37:140 (1)

Present:
His Excell.y ye Gov.r
Colo. Dudley
Coll. Wm. Smith
Coll. Eyt Cortlandt
Capt. Pinhorne
Mr. Wm. Pinhorne
Dr. Thyllis mayn
D. Woesse ts Secret.
Lan. Becker
Peter Fonda

His Excell.y answer to the Propositions made by the Magnase Praying Indians Albany y.e 26.th day of may Ao. 1691

Children

N. Y. State Library

2 [illegible] pleased that Dom.r Dellius of Albania was Left at Boston not yet Removed out of yt Country whom Come for and Come to me at N. York and was willing to Return for yt sales, I hope I [illegible] already so well Provided for him and that will Encourage his attempt [illegible] Dellius forward of yt good wch is in the Land [illegible]

[illegible] Recommend your obedience and observance of his ministry [illegible]

140

37:140(2)

3 ly I am Comanded at yr Sollicitation by ye Place called Tinnondoge as you Expose and as you are at Present Instructed how at Albany & in time I doubt not but such Cord shall be had of yr proceedings with Instructions at yr and Publications

1 ly I am very well Pleased wt yr understanding in Religion is so farr advanced if you cannot only Distinguish Betwen yr Christian Religion and Paganism but also Betwen yr Reformed Religion and ye Errors of ye Romish Church & ministers will be care further to Instruct you in ye Protestant Way whom shall accompt yr

yr age & good

Yours

Instructs to me

Extract Copy Examd

per

Secry

140

37:140(2)

3 ly I am Entended at yt Seliminatory yt Place called Tinnondiogo as you Propose and as you are at ysent Instructed here at Albany so in time I doubt not but such Cond shall be had yt you may be Supplyed with Instruction at yt and Habitacons

4 ly I am very well Pleased yt yr understanding in Religion is so farr advanced yt you cannot only Distinguish Btween yt Christian Religion and Paganism, but also Btween yt Reformed Religion and yt of yt Romanes. I hope yt ministers will take care further to Instruct yu in yt Protestant Relig whom Shall acquaint yt

Attested Copy Examin'd

per

Wm Livingston

130

6

Propositions Made By the Praying Indians of the three Tribes or Race of the Maquas to his Excelly Coll Henry Slaughter Capt Genr all and Governour in Chief of the Province of New Yorke and the Honerable Councill and to the Mayor and Aldermen of the Citty of Albany in the City Hall the 26th Day of May 1691

Present

His Excellcy Governr
Coll Jos Dudley
Coll Thos Willett
Coll Chrop: Van Cortlandt
Capt Will: Pinhorne
Will Nichols
Majr Peter Schuyler Majr
Dirck Wessels Brander

Jan Becker
Evert Banker
Claes Rinse
Jan Blecker
Gerrit Ryerse
Egbert Benisz
} Aldermen

Brother Corlaer

We Maquase of the three Races or tribes of our Country being praying Indians are come to see you and are glad to see a Governour come from our Great King of England we are sencible of the great hazard and danger you have undergone to come to us and if any of your men dyed upon the Voyage by the cold season of the Yeare and bad Weather we desire that the teares for their death may be wiped of and that you may not be troubled or grieved at it but look upon us with a good and clear Eye ongoeing a good Yeare do give three fathom of Wampum.

2

Brother Corlaer We are Extreamly Rejoyced to see Hs Excelly and the Gent of the Councill safe arrived here and to see the Mayor and Aldermen Conjoyned with you in this heritt we are not conscionate by the Customs of our Nation to treat of Publick affairs but being praying Indians and your Children think our selves obliged to Congratulate your safe Arrivall in a Speciall Manner and bidd your Excelly heartily Welcome do give a Beaver & an Otter

bring praying Indians are come to see you and are glad to see A Governour come from our Great King of England we are sencible of the great hazard and danger you have undergone to come to us and if any of your men dyde upon the voyage by the cold season of the yeare and bad weather we desire that the teares for their death may be wiped of and that you may not be troubled or grieved at it but look upon us with A good and clear Eye meaning a good heart do give three fathom of Wampum.

2 Brother Corlaer We are Extreamly Rejoyced to see Yt Excelly and the Gent of the Councill safe arrived here and to see the Mayor and Aldermen Convened with you in this heigh we are not commyssionate by the Sachims of our Nation to treat of Publick affairs but being praying Indians and your Children think our selves obliged to Congratulate your safe Arrivall in A Special Manner and bidd your Excelly hearttily Welcome do give A Beaver & an Otter.

3 Father Corlaer We are Extreamly Obliged to your Excellcy and do Returne you our hearty thanks for Restoring to us our Minister Dom. Godefridus Dellius we were very sorry that he was forced to leave us in the late troubles we hope that your Excelly will for the future take soe Especiall care that we may ~~in the future~~ be Instructed in the Christian Religion for the weake and first planting of that great Worke hitherto among us has occasioned our Brethren to be Driven out of our Country to the French by their Priests do give A Beaver & an Otter

4 Father Corlaer, We do againe Congratulate your Excelly safe Arrivall and are glad to see you and the Mayor and Aldermen Convened together our Earnest Request and Desire is that you will take great care we may be Instructed in ye Christian Religion we are fully Resolved to Settle our Christ at Sionondoge (a Place 6 miles above Albany) and pray that we may have Ministers to Instruct us as well as the French and Priests to Instruct their Indians, for they are soe Zealous in their way that they send their Priests to teach the Indians quite to Sionondoe which is 300 Leagues above Canada do give 2 Beavers.

5 Father Corlaer the great God of heaven has opened our Eyes that we Discerne the Difference betwixt Christianity and Paganism and by the means of the Authority here we have partaken of ye Benifitt to be Instructed in the Religion of the Great King of England that is the Protestant Religion wherein we are Instructed Already do give 2 Beavers.

6 Father Corlaer We would make Your Excelly A Considerable Present that we are able we are Souldiers and do present you with that wherewith we adorne our Christ when we go out to warr (that is A Pouch made of Porkepine Quills) and desire that Your Excelly will be pleased to accept of that Ornament as come from your Children.

A True Copy Examined Per

Robt Livingstone

Present

His Excelly the Govern[r]

Coll Dudley
Coll Willetts
Mr Eyland
Capt Pinhorne
Mr Will: Nicholls
Mr Schuyler Mayor
Mr Wessells Recor
Jan Becker
Evert Bancker

Bilboren

His Excelly Answer to the Propositions made by the Maquas Praying Indians Albany the 26th Day of May Anno 1691

I am hearty glad to see and Receive so many of the Praying Indians who Acknowledge themselves Subjects of the Government of the Great King of England I shall allways Act them as such and treat them Accordingly

2 I was very well pleased that Dom[e] Willis your Minister was still at Boston not yett Removed out of the Country where I sent for and Came to me at New Yorke and was willing to Returne for your Sakes I hope I have already so well provided for him Hard that will Encourage his Attendance upon and Putting forward of that good Worke in his hand and Remove all Incouragem[t]. I Recommend your Obedience and Observance of his Ministry as the Greatest

3 I am Informed at y[r] Settlement at y[e] place Called Sinondowne as you propose and as you are at present Instructed here at Albany & in time Doubt not but Such care shall be had that you may be Supplyed with Instruccon at y[r] own habitations

4 I am Very well pleased y[t] y[r] understanding in Religion is So far advanced that you cannot only Discern betwixt the Christian Religion and Paganism but also betwixt the Reformed Religion and that of the Romans I hope God Minister will take Care further to Instruct you in the Religion of our great Protestant King whome I shall Acquaint with this your Pious Application as for your Apologie for your Small present was modest but your good Heart that only Acceptable to me

2 I was Very well pleased that Domi Pollius Your Minister was Still at Boston not yett Removed out of the Country where I sent for and Came to me at New Yorke and was willing to Returne for Your, by hope I have already Sufficiently provided for him Hard that will Encourage his Attendance upon and Putting forward of that good Worke in his hand that above all Incouragemt. I Recommend your Obedience and Observance of his Ministry as the Greatest

3 I am informed at yr. Residence at ye place Called Sinondowne as you propose and as you are at present Instructed here at Albany & in time. Doubt not but Such care shall be had that you may be Supplyed with Instruccon at yr own habitations,

4 I am Very well pleased ye yr understanding in Religion is So far advanced that you cannot only Discern betwixt the Christian Religion and Paganism but also betwixt the Reformed Religion and that of the Rom and I hope Gd Minister will take Care further to Instruct you in the Religion of our great Protestant King whome I Shall Acquaint with this your Pious Application as for your Apologie for your Small present was modest but your good heart that only Acceptable to me.

Was given them

1 Dozen Stockins
6 Shirts
3 Baggs Powder
16 Barrs Lead
30 gud. long wampum
3 Kettles Rumm
and Privately to the Chiefmen Some Coats of Duffells

A true Copy Examined Pr
(Robt Livingstone)

A true Copy
Wm. Parkson Secry

Present

His Excellcy Govorn
Col. Jos: Dudley
Coll. Steph: Van Cortlandt
Coll. Rec: Willett
Capt. Will: Pinhorne
Wm Nicholls
Dr Schuyler Mayor
Direck Wessells Recorder

John Baker
Evert Bancker
Jan Bleeker
Claes Ripse
Egbert Teunise
Gerrit Ryke
Capt. Johan Van Bonstael
Capt. Marte Gerritse
Capt. Gerrit Teunise
Dirck Wessells
Capt. Jander Glen

} Alder

Propositions Made by his Excell

Coll. Henry Houghton Capn Generall and Govr in Chiefe of the Province of New Yorke and the Honorable Councill in the Absence of y Mayor and Aldermen of the Citty of Albany and the Justices of the said County to the Magnes Onyedes Onnondages Cayouges and Inneckondity

City Hall of Albany the first day of June in the third yeare of their Majestys Reigne Anno Domini 1691

Brethren

I am glad to see you in this House which is and hath been always Apointed the Place to treat with

Dirk Gyssel
Capt. Sander Glom,

Brethren

I am glad to see you in this house which is and hath been always Appointed the Place to Speak with you in matters of Import and Ought to be Kept Clean for that Purpose. I am for you to Requaint you that I am Appointed by our great King and Queen of England to be their Governour in this Province of New Yorke and of all their Territorys Depending. Did Intend to have been here long before now But being Imployed by our great King in the Warrs against the ffrench did hinder my coming and assoon as their Majestys understood the Disorders in these parts was Resolved Dispatched Attho in the Winter Season to Settle this Government again

Att my Arrivall att New Yorke I found Matters in great Confusions — Occasioned by some ill People who Presumed to Incompose the Government of this Province without any Authority from their Majesties but have taken such sitting Care by Executing two of the Principall Heads of said Disorders y Matters are now Quiett and Composed both at Yorke and this Place

I am Very Glad that the Late Troubles have not further Affected the Union between us and you which we Attribute much to your Fidelity and Duty as good Subjects to the Crowne of England and to the good Conduct and Prudence of the Loyall Govt of Albany.

(1)

PUBLIC RECORD OFFICE, LONDON

2 The Brothren may Remenber that they were Strictly Charged by the former Governours of this Place not to Treat with the Common Enemy without Particular Ordrs from this Goverm^nt which now again Impress in an Especiall Manner Recommend unto you to Observe the more Because their Jesuites are too Subtile for you and allways endeavor to Deceive You as Lately they Have done Some of our Indians which they Have Drawne over to their owne Religion and Country.

3 I must Acquaint the Brethren that it was Very Unpleasant news to me which was told me at Schenectady two dayes agoe by the Poor Distressed Inhabitants of that Village How that Some of the Brethren Have Burnt and Destroyed Several of their Deserted Houses and Barnes and Have Killed their Horses Cattle Hoggs and Poultry in the Woods Left by the Enemy which is an uncharitable Act & ought to be Enquired into and for the future Prevented and Chastized.

As for the News of the French and their Indians coming this way we are to well Advized of And know their Secret Designs to Expect any any Such thing from them & if it were so we Shall in all points be Ready to Defend our Selves & Support you.

As for the News of the French and their Indians coming this way we are so well Advized of And know their Proper Distance to Expect any such thing from them & if it were so we shall in all points be Ready to Defend our selves & support you.

Was given them By his Excelly

5 P. Duffells
1 P. Stroud.
1000 Gild White String Wampum
400 lb Powder
500 lb Lead
79 lb Tobacco
120 Shirts
30 Runlets Rum
15 Guns
10 Dozn Hooks
Bread & Beer

A true Copy Examined
per Robt Livingston

(24)

PUBLIC RECORD OFFICE, LONDON

Names of the Sachims

9

Answer of the Oneydes Onnondages Cayouges & Sinneker Sachims to the Propofalls of his Excelly Coll Stony Coughter Capt Gondrall and Governour in Chife of the Province of New Yorke in the City Hall of Albany the Second Day of June in the third Yeard of their Majestys Reigne Annoq Dom 1691

The Oneyde Sachims

Otteda
Canadwario
Teggindraga
Aonnewarre
Adonio
Dekenwaye

Onnondage Sachims

Sinnonquirage
Carachkyridie
Canadogai
Toskenachtie
Waddajende
Saiontson
Rottagena
Lowthrope
Tonastora
Janochjanichtka
Darachoadrgare

Cayouge Sachims

Dsgaeyse
Chjeberai
Canajanawe
Tarondagshon

Towkrogo
Tonastora
Tenochjaniehtha
Tarachroadrigare/

Cayouge Sachims

Degaeys
Cajehenai
Canajanaus
Tarondagothon

Sinnekes Sachims

Sadegaros
Onondarohka
Cattharat kondatha
Godigero
Amiaddion
Awetharent
Canworha
Carionjaeldadhe
Toan nodado
Schrondado
Tionsgoreshton

Brother Corlaer,

You Acquainted us Yesterday that you were sent hither By their Majestys of England to Govern this Province and we four Nations Oneyde Onnondagos Cayouges & Sinnekes Are Glad you are safe Arrived here and that we se A Governour again and bid you heartyly welcome do give your Ettors,

2dly We have been informed by our Lord fathers & in former times A Ship Arrived here in these parts in this Country which was Most or of great Admiracon to us Especially our Desire was to know What was within her

Volly

Belly in that Ship were Christians Among. I. that Lost one
Jagues with whome We made A Covenant of Brotherhood which Covenant hath
since been kept together with A Chain and allways ever since. Kept Inviolable
by the Brethren and us in which Covenant it was agreed that whoever should
hurt or Prejudice the one should be guilty of Injuring all, all of us being
Compris'd under one Common League do gunn Four pr. of Oares

3 Brother Corlaer

This is the place Appointed for the Treating of
Matters of Import but we must Acquaint you that there has been many Troubles
of Late by the Late Usurpation Soe things were soe strangely Carryed on that
we had almost been turned upside downe but are Glad all things are now settled and
Composed by Your Excelly and that this Place is Restored to its former Priviledge dod
gunn 5 Pdr

4 B^r Corlaer

Harken to us You have made A Covenant with us
they of Boston and Virginia are Included which Covenant is Some time with
A Chain but Sometimes it Storms as if you would Loosen the bonds of Friendship
for when there is the greatest danger the men that ought to Assist and
Protect us go downe to New Yorke do gunn 5 Pdr Powd

5 We have A Tree of Peace and Tranquility in this place which Tree
hath Shaded and Sheltered much of Late we Establish that Tree firme and

4 To Coll Coor

Hacken is us You have made A Covenant with us wherin they of Boston and Virginia are Included which Covenant is some time with A Cheirn but Sometimes it Stirres as if you would Loosen the bonds of Friendship for when there is the greatest danger of the men that ought to Assist and Protect us go downe to New Yorke do give 5 p^r Beav^rs

5 We have A Tree of peace and Tranquility in this place which God hath Shaked and Quaked much of Late we Establish that Tree firme and Strong that for the future it may not Be in that wavering Condicon but Immovable Do give 5^{li} p^r Beavers

We have Now Established the Tree of peace and Welfare in this place now we make the root to the Sap Tree that it may flourish and that the root may Extend it Self as farr as the Sun doth Country Do give 3 p^r Bev^r & Martins & 1 Otter

7 Addressing their Discourse to the Loyall Gouer of Albany nameing the Mayor Mr. Schuyler the Recorder Derick Wessels & the Secretary Robertson Desired that According to their former Diligence they would not Be wanting for the future in their Duty for the Publick Welfare and by No Meanes to Depart or Be Absent from this place but Remaine here Do give them Six Beav^rs

8 Brother Corlaer We Desire that the Number of the Bench may Be Compleat and that Jno Wendall Jno Bleeker & Robt Sanders may Be Members of the same for they are Magnes Do give 5 p^r Beav^r

9 Your Excell^y is A Great Govern^r of this Country you Command the Christians and is to We Begg that Your Excell^y would Please the Leader to Enlarge the Bagge of Powder & Ammition and other Comodities may Be had at A Reasonable Price Do give 5 p^r Beav^r

(4r)

10 It'd do Again Drummond it to Your Excelly that the Powder may be Cheaper and the Powder bagg Enlarged wd made our Application Last Yeare to the May[r] About this Matter but he told us it could not be helped then the Ships were not come but now Your Excelly hath Brought Ships Powder and Ammunition with You and Gott the Powder bagg are made Now tells us we shall Arme the Enemy the Fourth but with what ye ammunition We Lodge and Brave scarce money to do Cheifer pray Collar Speake that this Matter may be Rectified and also that wd may have a Factore of Duffels for A Peece, Ild give 6 ps Peece & 2 Otters

11 Desire that the Goods may be Sold Cheaper and also if our Guard happen to come out of the Country for Ransom for our Capt and Lieut without money pray that they may be Supplyed with it to Comfort their Hearts and to Encourage them in this Present warr Doing it's God

12 We Did formerly Desire that wd might have A Smith at Fremandage whereupon A Young man came was A Smith by trade was Sent us and wd gave him Twenty Peece for his Encouragment to Stay but is gone away again we Request that wd may have A Smith there to mend our Arms it being Sometimes dangerous to come Downe for every Trifle Either and we Desire also that the Smiths here may in the meane time Worke as Cheap as they did formerly Do give 5 ps of Peece

without money perdy that they may be supplyed without to Comfort their hearts and to Encourage them in this present war do give 5 Bevr

12 We did formerly Desire that we might have A Smith at Onnondage whereupon A Young man by was A Smith by trade was sent us and we gave him twenty Beavrs for his Encouragment to stay but is gone away again we Request that we may have A Smith there to mend our Arms it being sometimes dangerous to come downe for every trifle Either and we desire also that the Smiths here may in the mean time work as Cheap as they did formerly do give 5 p.ce of Bevrs

13 You have Enjoyned us to be Obedient & Dutyfull we have never been wanting in our part we have shewed our Readiness when our Brethren of Schonnedady were Destroyed by Immediately Giving our Blood & Burdens of the Enemy and we four Nations have Positively Concluded to prosecute the War with all Vigor as you order us as Long as we Live & never speak of peace without the Common Consent for we are all one heart one head one Scalp which Never is to be Exchanged we four Nations have no hand in any Treaty or Correspondence with the French or their Indians but Abhorr the Same and we Desire that our Brethren the Christians keep no Correspondence with them by Letters or otherwise do give 5 Beavrs.

14 We are glad to hear that yr Excellcy had already fitted out 3 Vessells to Ly the French to the Eastward Crowded god on the other the other two and now if Possible to Crup on the mouth of Canada River to Second those already sent that the French may be Destroyed and Brought under the sooner and as you Encouraged us Yesterday to prosecute the War we Say the same to you to Day Let it be minded above all things it being the main Business do give 5 Beavrs

15 We thank you Kindly for your great Present made to us Yesterday Expressa for the Powder and Lead and of Ammunition given us do give 5 pr Beavr

16 You Order us to Prosecute the Warr with all Vigor we will Do it with
all ye might Imaginable and Keep them in a Continuall Alarme as Canada
for we Designe to Send of the warr with Dowagan next fall A Better opportunity
that we may the Better mind this and therfor pray that your Excellie may
lay Aside all Business and only mind that great worke of Destroying the
French our Common Enemy Do give 5 p Cent

17 You Recommended vs to be Carefull and Watchfull and not to Suffer our
selves to be Drowned and Betrayed by the Subtile French pray take it not
Amiss if we put Your Excellie in mind of the same and Desire you to Endeavour
Secretly and be Vigilant upon this River quite towards Canada and not Suffer your
men to stay within the Walls of the Towne with their Pipes and Spears but
go out upon Discoverys and to Annoy the Common Enemy Do give Four
Cent.

18 You Order us pray Harken well to what we now shall say to you we are but
in a poor Weak Condicon in this Country and Noways able to Subdue
the French without help from England therfore we Earnestly Entreat
you to write to your Great Master the Great King of England to Send great
Ships with great guns to take Canada which with the help of God will
then be Easily Effected & then we and all his Subjects in these parts
can Live peaceable for without his Assistance we cannot Expect to Conquer
them Do give 2 Silver & 5 Cent

19 We have Now Desired you to write to your great Master the King

18 [illegible] Colaer may hacken well to what we now shall say to you we are but
in a poor weak condicon in this Country and no ways able to subdue
the ffrench without help from England therfore we Earnestly Entreat
you to write to your Great Master the Great King of Engl to send great
shipps with great gunns to take Canada which with the help of God will
then be Easily Effected & then we and all his subiects in these parts
can live peaceable for without his Assistance we cannot Expect to Conquer
them do give 2 Belts & 5 Beads

19 We have Now Orderd you to write to your great Master the King
of England for Relief and we doubt not in the least but you will do it
and then he will send the same you Promised us Yearly to Appear as
if the Enemy should fall upon us we do promise you also all the Indians
in our power if the Enemy at any time should come and Any you do give 5 p Beads

20 We have heard that some Indians did come from Sowagan hus to the Sonnes of
New York Last yeare but never heard what their business was nor what Nation
of them do Desire that we may be Acquainted with that Affair we cannot
Omitt to Acquaint Gd Excelly how that we admire that Gd Excelly doth not in
the least mention of any Assistance that we may Expect from K: England
Virginia and Maryland and these places adjacent since Gd Excelly has
said Nothing Relateing to them p. [illegible] 5 Beads

21 Lastly we Recommend to your Excelly and the Govt of Albany Hillekon
the Interpreter who doth good service for the Publick and is our mouth and cears
take her as y Daughter and provide for her that shee may not want & she
shee is a Serviceable Lad to us and you and we Recommend her to mind her
business well and to Interprett right as well as Gd Excelly bids us do as on ours do
gaine her 4 p Beads

A true Copy Examined p
A true Copy Wm Parker Secry

Governor Sloughter's Address to the Five Nations.

[Board of Trade Papers, New-York, III.]

Propositions made by His Excellcy Coll: Henry Slaughter Captn Genl and Govr in Cheife of the Province of New York and the honourable Council in the presence of the Mayor and Aldermen of the City of Albany and the Justices of the said County to the Maquass, Oneydes, Onnondages, Cayouges and Sinnekes, in the Citty Hall of Albany the first day of June, in the third yeare of theire Majties Reigne Annoq Domini 1691.

PRESENT — His Excellency the Governour
Coll: Jos. Dudley,
Coll. Steph: van Cortlandt,
Coll: Thos Willett,
Captn Wm Pinhorne
Wm Nicholls.
Pr Schuyler Mayor
D. Wessells Recorder,
John Beeker
Evert Banker
Jan Bleeker,
Claes Ripse,
Eghbert Teunisse, &
Gerrit Reirse, Aldermen.
Captn Kelean van Renslaer,
Captn Marte Geritse,
Captn Gerrit Teunise,
Dirck Teunise,
Captn Sander Glenn.

Brethren. I am glad to see you in this house which is and hath been always appointed the place to speak with you in matters of import and aught to be kept clean for that purpose; I sent for you to acquaint you, that I am appointd by our great King and Queen of England to be their Govr in this Provce of New Yorke and of all their Territorys depending; I did intend to have been here long before now, but being employed by our great King in the warrs against the French did hinder my comeing, and as soon as their Majesties understood the disorders in these parts, I was forthwith dispatched, although in the winter season to settle this Governt againe.

Att my arrival att New Yorke, I found matters in great confusion, occassioned by some ill people who assumed to themselves the Governt of this Provce without any authority from their Majesties, but have taken such fitting care by executing two of the principal heads of said disorders, that matters are now quiet and composed, both at Yorke and this place.

I am very glad that the late troubles have not further affected the union between us and you, which we attribute much to your fidelity and duty as good subjects to the Crowne of England & to the good conduct and prudence of the Royall Gents of Albany.

The Brethren may remember that they were stricktly charged by the former Governours of this Place, not to treat with the common Enemy, without particular orders from this Governt which now again I must in an especiall manner recommend unto you to observe the more because their Jesuits are too subtile for you and always endeavour to deceive you as they have lately done, some of our Indians which they have drawne over to their owne Religion & Country.

I must acquaint the Brethren, that it was very unpleasant news to me, which was told me at Schenectady two dayes ago, by the poor distressed Inhabitants of that Village, how that some of the Brethren have burnt and destroyed several of their deserted houses and Barns,

and have killed their horses, Cattle, Hoggs and Poultry in the woods, left by the Enemy, which is an uncharitable act and ought to be enquired into and for the future prevented and remedied.

As for the News of the French and their Indians comeing this way, we are too well advised of, & know their present distress, to expect any such thing from them, and if it were so, we shall in all points be ready to defend ourselves and support you.

Was given them by His Excellency.

5. p^{rs} Duffels, 1 p^{ce} Strouds, 1000 gild white strung wampum, 400^{lb} powder, 500 pounds lead, 579. pounds tobacco, 120 shirts, 30 Runlets Rum, 15 Gunns, 10 dozen stockings, Bread & Beer.

A true copy examined p^{r}
R^{t} LIVINGSTONE.

Answer of the Five Nations to Governor Sloughter's Address.

[Board of Trade Papers, New-York, III.]

Answer of the Oneydes, Onnondages, Cayouges and Sinnekes Sachims to the proposal of His Excell^{cy} Col. Henry Slaughter Captn Gen^{ll} and Govr in Cheife of the province of New Yorke in the Citty Hall of Albany the 2nd day of June in the third yeare of their Majesties Reigne Annoq Domini 1691.

Names of the Sachims.

The Oneyde Sachems—	Oheda	Onnondage Sachems— Sinnonquiresse
	Caneadwario	Carachkindie
	Tegginderasse	Canadgegai
	Rennaewarre	Soskenachie
	Adono	Waddajeinde
	Dokarrwagge	Tohatsoon
		Rottsaganna
Cayouge Sachims—	Dagaeyse	Rorverogo
	Cajeherai	Tonastora
	Canajanawe	Tanochjanichtha
	Tarondagethen	Darechragergare

Sinnekes Sachems—	Sadegarees,	Annaddion,	Toannodano,
	Anondareerha,	Awetharink,	Ochenendade,
	Catshathondatha,	Canworha,	Aontgesachton.
	Rodigero,	Carionjahdadhe,	

Brother Corlaer, You acquainted us yesterday that you were sent hither by their Majesties of England to governe this Province, and we your Nations, Oneyde, Onnondages, Cayouges and Sinnekes, are glad you are safe arrived here, and that we see a Govr againe and bid you heartily welcome. Doe Give four Otters.

and have killed their horses, Cattle, Hoggs and Poultry in the woods, left by the Enemy, which is an uncharitable act and ought to be enquired into and for the future prevented and remedied.

As for the News of the French and their Indians comeing this way, we are too well advised of, & know their present distress, to expect any such thing from them, and if it were so, we shall in all points be ready to defend ourselves and support you.

Was given them by His Excellency.

5. p^{rs} Duffels, 1 p^{ce} Strouds, 1000 gild white strung wampum, 400^{lb} powder, 500 pounds lead, 579. pounds tobacco, 120 shirts, 30 Runlets Rum, 15 Gunns, 10 dozen stockings, Bread & Beer.

A true copy examined p^{r}
R^{t} Livingstone.

Answer of the Five Nations to Governor Sloughter's Address.

[Board of Trade Papers, New-York, III.]

Answer of the Oneydes, Onnondages, Cayouges and Sinnekes Sachims to the proposal of His Excell^{cy} Coll Henry Slaughter Captn Gen^{ll} and Govr in Cheife of the province of New Yorke in the Citty Hall of Albany the 2nd day of June in the third yeare of their Majesties Reigne Annoq Domini 1691.

Names of the Sachims.

The Oneyde Sachems—	Oheda	Onnondage Sachems—	Sinnonquiresse
	Caneadwario		Carachkindie
	Tegginderasse		Canadgegai
	Rennaewarre		Soskenachie
	Adono		Waddajeinde
	Dokarrwagge		Tohatsoon
			Rottsaganna
Cayouge Sachims—	Dagaeyse		Rorverogo
	Cajeherai		Tonastora
	Canajanawe,		Tanochjanichtha
	Tarondagethen		Darechragergare
Sinnekes Sachems—	Sadegarees,	Annaddion,	Toannodano,
	Anondareerha,	Awetharink,	Ochenendade,
	Catshathondatha,	Canworha,	Aontgesachton.
	Rodigero,	Carionjahdadhe,	

Brother Corlaer, You acquainted us yesterday that you were sent hither by their Majesties of England to governe this Province, and we Four Nations, Oneyde, Onnondages, Cayouges and Sinnekes, are glad you are safe arrived here, and that we see a Govr againe and bid you heartily welcome. Doe Give four Otters.

We have been informed by our Forefathers that in former times a Ship arrived here in this Country which was matter of great admiration to us, especially our desire was to know what was within her Belly. In that Ship were Christians, amongst the rest one Jaques with whom we made a Covenant of friendship, which covenant hath since been tied together with a chaine and always ever since kept inviolable by the Brethren and us, in which Covenant it was agreed that whoever should hurt or prejudice, the one should be guilty of injuring all, all of us being comprehended in one common league. Doe give four pieces of Beaver.

Brother Corlaer, This is the place appointed for the treating of matters of import, but we must acquaint you that there has been many troubles of late by the late usurpation, yea, things were so strangely carryed on that we had almost been turned upside downe, but are glad all things are now settled and composed by your Excell^{cy} and that this Place is restored to its former priviledge. Doe give five Beavers.

Brother Corlaer, Harken to us, you have made a covenant with us, wherein they of Boston and Virginia are included, which covenant is bound firme with a chaine, but sometimes it seemes as if you would loosen the bonds of Friendship, for when there is the greatest danger, the Men that ought to assist and protect us, go downe to New Yorke. Doe give five pieces of Beaver.

We have a Tree of peace and tranquility in this place, which Tree hath shaked and quaked much of late, we establish that Tree firme, and stronge that in the future it may not be in that wavering condition but immoveable. Doe give 5 p^{s} Beavers.

Wee have now established the Tree of Peace and welfare in this place, now we make the Root to the said Tree that it may flourish and that the root may extend itself as farr as the Sinnekes Country. Doe give 3 p^{s} Beavers. 6. Martins & 1. Otter.

Addressing their discourse to the Loyall Gents of Albany, nameing the Mayor. Pr Schuyler, the Recorder, Direck Wessells, and the Secr: Robt Livingstone, desired that according to their former diligence, they would not be wanting for the future in their duty for the Publick wellfare, and by no meanes to depart or be absent from this place but remain here. Doe give them six Beavers.

Brother Corlaer, We desire that the number of the Bench may be compleat and that Jno Wendall, Jno Bleeker & Robt Sanders may be members of the same for they are Maquasse. Doe give 5 p^{s} Beaver.

Your Excell^{cy} is the great Govr of this Country, you command the Christians and us, so we beg that your Excell^{cy} would cause the Trader to enlarge the Baggs of Powder, that amunition and other commodities may be had at a reasonable price. Doe give 5 p^{s} of Beaver.

We do againe recommend it to your Excell^{cy} that the powder may be cheaper, and the powder Baggs enlarged, we made our application last yeare to the Mayor about this matter, but he told us it could not be helped then, the ships were not come, but now your Excell: hath brought shipp powder and amunition with you, and yett the powder baggs are small. You tell us we should anoy the Enemy the French, but with what if amunition be so dear, and Beaver scarce amongst us; therefore pray Corlaer speake that this matter may be rectified and also that we may have a fathom of Dufflets for a Beaver. Did give six Beavers and two Otters.

Desire that the Strouds may be sold cheaper and also if our Squaaes happen to come out of the Country for Rumm for our Capt^{ns} and Souldiers without money pray that they may be supplied with it to comfort their hearts and to encourage them in this present war. Doe give 5 Beavers.

We did formerly desire, that we might have a Smith at Onnondage, whereupon a young Man

that was a Smith by Trade, was sent us and we gave him 20 Beavers for his encouragement to stay, but is gone away; again we request that we may have a Smith there to mend our Arms, it being sometimes dangerous to come downe for every trifle hither, & we desire also that the Smiths here may in the meantime worke as cheap as they did formerly. Doe give 5 p^{s} of Beavers.

You have enjoy[n]ed us to be obedient and dutiful, we have never been wanting in our parts, we have shewed our readiness, when our Brethren of Schennectady were destroyed, by immediately girding ourselves and pursuing of the Enemy, and we four Nations have possetively concluded to prosecute the warr with all vigour as you order us, as long as we live and never speake of peace without the common consent, for we are all one heart one head one scalp which never is to be separate, we four Nations have no hand in any treaty or Correspondence with the French or their Indians but abhorr the same, and we desire that our Brethren the Christians keep no correspondence with them by letters or otherwise. Doe give 5 Beavers.

We are glad to hear that your Excell^{cy} had already fitted out 3 vessells to anoy the French to the Eastward, proceed, goe on, send out the other two and more if possible to cruise on the mouth of Canada River to second those already sent, that the French may be destroyed and brought under, the sooner; and as you encouraged us yesterday to prosecute the warr we say the same to you today; lett it be minded above all things it being the main business. Doe give 5 Beavers.

We thank you kindly for your great present made to us yesterday especially for the powder and lead and the Amunition given us. doe give 5 p^{s} Beaver.

You order us to prosecute the war with all vigour, we will doe it with all might imaginable, and keep them in a continual alarm at Canida, for we designe to leave off the warr with Dowanganhaes,[1] till a better opportunity, that we may the better mind this and therefore pray, that your Excell^{cy} may lay aside all businesse and only minde that greate worke of destroying the French our common Enemy. Doe give 5 Beavers

You recommended to us to be carefull and watchful and not to suffer ourselves to be deceived & betrayed by the subtile French, pray, take it not amiss if we put your Excell^{cy} in minde of the same and desire you to send out scouts and be vigilent upon this River quite towards Canada, and not suffer your men to stay within the walls of the Towne with their pikes and spears but go out upon discoveries and to anoy the Common Enemy. Doe give four Otters.

Brother Corlaer, pray harken well to what we now shall say to you, we are but in a poor weak condition in this Country, and no ways able to subdue the French without help from England therefore we earnestly entreat you to write to your great master the great King of England to send great shipps with great gunns to take Canada, wch with the help of God will then be easily effected, and then we and all his subjects in these parts can live peaceably, for without his assistance we cannot expect to conquer them. Doe give a Fisher & 5 Beavers.

We have now requested you to write to your great Master the King of England for releife and we doubt not in the least, but you will do it, and that he will send the same, you promised us yesterday to support us if the Enemy should fall upon us, we do promise you all the service lyes in our power if the Enemy at any time should come and anoy you, Doe give 5 p^{s} Beaver.

We have heard that some Indians did come from Dowaganhaes to the Sopus or New Yorke last yeare, but never heard what their business was, now whats become of them doe desire

[1] See note 3, ante p. 434.—Ed.

that we may be acquainted with that affair. We cannot omitt to acquaint your Excell^cy, how that we admire your Excell^cy doth not in the least mention of any assistance that we may expect from New England, Virginia and Maryland and these places adjacent since your Excell^cy has said nothing relating to them in your proposals yesterday. Doe give 5 p^s Beavers.

Lastly we recommend to your Excell^cy and the Gents of Albany Hilliken the Interpreter who doth good service for the publick and is our mouth and ears, take her as the daughter, and provide for her that she may not want since she is so serviceable both, to us and to you and we recommend her to mind her business well and to interprett a right as well on your Excell^cy^s side as on ours. Doe give her 4 p^s Beavers.

A true Copy examined p^r R^t LIVINGSTONE

Propositions of Mohawks and other Indians to Governor Sloughter and his Answer.

[Board of Trade Papers, New-York, III.]

Propositions made by the Maquasse Sachems to his Excell^cy Coll Henry Sloughter Captn Gen^r and Govr in Cheife of New Yorke and its dependency in America in the Citty Hall of Albany the 4th day of June in the Third yeare of their Majesties Reigne An^o 1691.

The Sachems of the other 4 nations were present.

Brother Corlaer, We acquaint your Excell^cy that we are come to informe you of the news, what happened to our Indians by the praying Maquasse at Canada and did repeat the proposals made formerly before the Mayor, which we understand was sent downe to New Yorke to your Excell^cy.

That the Govr of Canada proposed to our Indians when they were there, and told them he was glad to see them there in his Country, it was even as if the sun shined upon him when he see his Children there and gave them one belt of Wampum for all the 5 Nations and thanked Laurence the Maquasse and his Company for sparing of his Children the praying Indians,[1] I do propose with this Belt of Wampum to Corlaer your Govr you Maquasse and all the rest of the Five Nations, that I am willing that a peace should be agreed upon between you and my praying Indians, wherein I account myself included, they being my children and send me word by a Squae if you dare not venter to send Agents that I may know what your Govr and the Indians of the Five Nations says to this Proposal. We must acquaint you with the conference Odgidadge one of our Indians had with the Govr of Canada when last there, who said: I come here upon my perril and make the place clean where I lett[2] of all blood for we are your children. The Govr of Canada replyed that they did well to come and sett downe there, they were welcome and he was sorry for the hurt that was done them in former times, but it was not done by them[3] but by an old man, meaning the former Govr but now he had a

[1] "of Canada and since you are Inclined to make Peace with my Children the Praying Indians"—follow here in the copy in Secretary's office, in *New-York Colonial Manuscripts*, XXXVII.—ED.

[2] "where I sitt," *Ibid*

[3] "by him" *Ibid.*

1691.

them. Our smith at Onandaga has left us, and we want another to keep our arms mended. For our part we have always been dutiful and obedient. We are glad to hear that you have fitted out three vessels against the French to Eastward. Proceed and send two or more, if possible, to cruise off the mouth of the Canada River and destroy the French. We thank you for your great present yesterday. We will prosecute the war with all possible vigour, as you order us, and will keep Canada in perpetual alarm. We are but a weak people without you; pray write to the Great King to send great ships with great guns to take Canada, and then we can all live in peace. We are surprised that you say nothing of the help that we may expect from New England, Virginia and Maryland. *Copy.* 4 *pp. Printed in New York Documents III.*, 774. [*America and West Indies.* 579. *No.* 9.]

June 2. **1,554.** Copy of such part of the foregoing as relates to Virginia and Maryland. 1 *p.* [*America and West Indies.* 637. *No.* 33.]

June 3. Albany. **1,555.** Propositions made by the Skachkook Indians to Governor Sloughter. "Brother Corlaer," our number is small, for many of our men have died of smallpox. Former Governors have protected us; but in our decreased numbers we have moved from Skachhook nearer to Albany, and beg your help in building a small fort. We cannot bring you the trade that we once could; we plant now on the Christians' land at the Half Moon, and pay for the use and ploughing half the Indian corn; which is grievous for we cannot prevent our squaws from drinking rum, whereby the other half is consumed likewise. We are so poor that we cannot give you a suitable present. If any of our people desire to come and join us at the Half Moon, we beg that they may be allowed to do so. *Copy.* 1 *p. Endorsed.* Recd. 27 Feb., 1692. [*America and West Indies.* 579. *No.* 10.]

June 3. Albany. **1,556.** Minutes of Council of New York. Order for credentials to be prepared for Joseph Dudley to treat with the Governments of New England for aid in men and money; or, if that fail, for the despatch of Commissioners to New York to consider the matter with the Governor. [*Col. Entry Bk., Vol. LXXV., pp.* 261, 262.]

June 3. Barbados. **1,557.** Alexander Hutcheson to William Blathwayt. On the 27th of March our fleet arrived at Mariegalante and on the following day the English regiment under Major Nott landed with some sailors from the frigates and merchantmen. The latter were re-embarked after three days, Captain Wright wishing to cruise about Guadeloupe, and the merchant ships were left at Mariegalante. On our landing the enemy immediately fled into the woods, abandoning several strong places which they might have held with ease and thereby done us considerable damage. All that remained to us therefore was "hunting-work" which employed the regiment for a week, during which time there were sundry skirmishes, and men lost on both sides. On Sunday evening, the 5th April, Governor Codrington arrived at Mariegalante with the militia, and next day, Captain Wright having returned from his cruise, the Governor sent the Governor of the Island a summons to surrender. On this he

that we may be acquainted with that affair. We can[n]ot omitt to acquaint your Excell[cy], how that we admire your Excell[cy] doth not in the least m[en]tion of any assistance that we may expect from New England, Virginia and Maryland and these places adjacent since your Excell[cy] has said nothing relating to them in your proposals yesterday. Doe give 5 p[s] Beavers.

Lastly we recommend to your Excell[cy] and the G[en]ts of Albany Hilliken the Interpreter who doth good service for the publick and is our mo[u]th and ears, take her as the daughter, and provide for her that she may not want since she is so serviceable both, to us and to you and we recommend her to mind her business well a[n]d to interprett a right as well on your Excell[cys] side as on ours. Doe give her 4 p[s] Beavers.

A true Copy examined p[r] R[t] LIVINGSTONE

Propositions of Mohawks and other Indians to Governor Sloughter and his Answer.

[Board of Trade Papers, New-York, III.]

Propositions made by the Maquasse Sachems to his Excell[cy] Coll Henry Sloughter Capt[n] Gen[r] and Gov[r] in Cheife of New Yorke and its dependency in America in the Citty Hall of Albany the 4th day of June in the Third yeare of their Majesties Reigne An[o] 1691.

The Sachems of the other 4 nations were present.

Brother Corlaer, We acquaint your Excell[cy] that we are come to informe you of the news, what happened to our Indians by the praying Maquasse at Canada and did repeat the proposals made formerly before the Mayor, which we understand was sent downe to New Yorke to your Excell[cy].

That the Gov[r] of Canada proposed to our Indians when they were there, and told them he was glad to see them there in his Country, it was even as if the sun shined upon him when he see his Children there and gave them one belt of Wampum for all the 5 Nations and thanked Laurence the Maquasse and his Company for sparing of his Children the praying Indians,[1] I do propose with this Belt of Wampum to Corlaer your Gov[r] you Maquasse and all the rest of the Five Nations, that I am willing that a peace should be agreed upon between you and my praying Indians, wherein I account myself included, they being my children and send me word by a Squae if you dare not venter to send Agents that I may know what your Gov[r] and the Indians of the Five Nations says to this Proposal. We must acquaint you with the conference Odgidadge one of our Indians had with the Gov[r] of Canada when last there, who said: I come here upon my perril and make the place clean where I lett[2] of all blood for we are your children. The Gov[r] of Canada replyed that they did well to come and sett downe there, they were welcome and he was sorry for the hurt that was done them in former times, but it was not done by them[3] but by an old man, meaning the former Gov[r] but now he had a

[1] "of Canada and since you are Inclined to make Peace with my Children the Praying Indians"—follow here in the copy in Secretary's office, in *New-York Colonial Manuscripts*, XXXVII.—Ed.

[2] "where I sitt." *Ibid*

[3] "by him" *Ibid.*

good designe and would treat them like friends; the said Odgidadege did further say to the Govr of Canada the harme that was done [was] by you and your fault, and cannot be ascribed to us.

The Canada Praying Indians said that diverse of their people being taken by the Sinnekes were pursued, and the pursuers overtook a Mohawk Ind^{a} called Odgidadge, whome they discoursed and desired him to use all endeavours to gett them delivered and sett at liberty.

We deliver you a prisoner vizt Joseph Marks which we brought from Canada who was taken at Schenectady by the French and their Indians and shall endeavour to bring more by all occasions.

Desire advice of his Excell^{cy} what they shall do in this matter since they have declared [all] what the Govr of Canada said unto them, pray take a good resolution and informe us what we should do. Do give three fathom Zewant.

Do desire also the advice of the whole house which is the Five Nations westward then present by their Sachems.

The Govr of Canada desired and extreamly urged for an answer to what he said to our Indians.

The praying Indians of Canada desire also that the Sinnekes may restore their prisoners lately taken to the Maquasse Country among their Brethren, but if they were disposed of already, they would rest satisfied so that the business of the peace were effected.

A true copy examined p^{r} R^{t} Livingstone

His Excell^{cy} the Governor's answer to the Maquasse, Oneydes, Onnondages, Cayouges and Sinnekes and Skachkook Indians, at Albany the 4th day of June 1691.

I am very glad to find you all so hearty & so steady in keeping the Old Covenant, which never has nor shall be violate on our sides and to demonstrate the Zeal, I have for the support of this Covenant, and to destroy our common Enemy as I have told you in my proposals to the Five Nations concerning the French & praying Indians so I still continue to admire how that the Brethren the Mohawks did admitt of any Treaty with them, they being as much Enemies to the Brethren as the French, therefore can not admit of the proposals but must check the Brethren for offering to hearken to any thing they should offer, especially when the favours formerly extended to them in releasing their prisoners, the very same persons so released immediately returned and Burnt our houses and destroyed our people, therefore cannot think of any other overture but must prosecute the warr with all speed and violence, till they be rooted out of the world, therefore, desire to know what number of Men you can spare to joyne with a party of Christians, I intend to dispatch within 14. days.

Concerning New England, Virginia & Maryland whereof you mention I sent to them at my first comeing but have no answer, and this morning I sent one of the Council to New England and on my returne to New York shall send to Virginia and Maryland.

Concerning the Dovaganhaes some of them came to Sopus and were desirious that a Free Trade might be between us and were willing to make peace with the Brethren, they dyed there of the small pox at Sopus.

Post Meridian. The Maquasse people[1] for themselves and say.

Brother Corlaer. We have understood that his Majesty did receive informations of the confusions we were in here, occasioned by a person assuming to himselfe the title and Command of Corlaer, the King could not imagine, how that he came by that name since he never sent him, therefor, His Majᵗʸ did forthwith dispatch your Excellᶜʸ to settle affairs in this province, and when you arrived you found business in a very confused and disorderly manner, all which you have pacified and quashed by the executing two of the principal heads whereby all matters are composed, we returne your Excellᶜʸ our hearty thanks for your prudent Managemᵗ of this affair which is cause of great satisfaction to all the Five Nations. Did give a Belt of Wampum.

We are thankful for your Excellᶜʸˢ kind promise of assistance upon occasion, and also for your recommendation in keeping the Enemy in alarme, why not lett us joyntly keep them in alarme. We are rejoyced to hear that your Excell: has sent away three shipps to the Eastward to anoy the French, proceed and continue in the prosecution of that great worke. Doe give a Belt of Wampum.

We were glad to see your Excellᶜʸ safe arrived here to the Gentⁿ of Albany and as soon as you have visited the Magistrates here, you took hoarse and rode to Schenectady, where you see the ruines to that Towne occasioned by the French, and there the poor people made there complaints to you Excellᶜʸ of the killing their Cattle and Hoggs; we must confesse the thing was done, but could not be avoided for we were ready to pursue the Enemy when they had done the mischeife at Schennectady & comeing home, were almost starved, and therefor for mere necessity we were compelled to do what we did; you expect satisfaction for the same, but pray consider how business is now circumstanced that it cannot conveniently be done, for if you should draw us from prosecuting the warr to go to hunt to make satisfaction for that injury, it would be of badd consequence. doe give a Belt of Wampum.

Brother Corlear, We have often told you that you should fortifye yourselfe well, but you always tell us, the French were a Christian Enemy and they would warn you, but you see how they have warned you by Schennectady, therefore pray you make Citty as stronge as the Forte, and when our Indians doe goe out a fighting, then pray send seaven or eight Men in our Castle to make a noise (which is the manner of their watching a nights) that so our women and children may be secure and not taken Captive, whilst we are abroad. Do give three fathom Zewant.

Brother Corlaer, keep good watch and have an eye of regard towards the River & towards Canada and if you be so fortunate as to see your Enemy before he sees you, then take a horse and send us word of it, that we may come downe speedily to serve you. do give a Belt of Wampum.

We have not much to give or say but return our hearty thanks for the good you do us, as we have always been in the Covenant chaine, but of late New England, Virginia, Maryland and adjacent Collonys did not put in their armes into the chain; pray animate them to make us strong, and assist us according to Covenant made between us and altho' an angry Dog should come and endeavour to bitt the chaine in peices with his teeth, yet we will keep it firme both in peace and warr and do renue the Old Covenant, that so that tree of wellfare, may flourish and that his Roots may spread thro' all the Country. Do give a Belt of Zewᵗ

[1] "The Maquasse *propose* for themselves." *New-York Colonial Manuscripts*, XXXVII.—Ed.

Oheda Sachem of Oneyde, rose up and spoke to the Maquasse in behalfe of the Four Nations the 4th June 1691.

Brethren the Maquasse, In answer to what you propose of the Govr of Canada and his praying Indians, we must put you in mind of his fallacy and deceit and tell you amongst other Examples of their Treachery, how that they came to the Sinnekes Country to treat of peace, and in same time came and destroyed Schenectady, therefore we declare the Belt of Wampum given by the French to be venomous and detestable and did spew it out, and renounce it and will not accept of the Belt, but prosecute the warr as long as we live; and left the Belt upon the ground in the Court house yard.

Proposealls made by the Five Nations Westward vizt Maquasse, Oneydes, Onnondages, Cayouges and Sinnekes, to his Excell Coll: Henry Sloughter Captn Genl and Govr in Cheife of the Province of New Yorke, in the presence of the Mayor and Aldermen in the Citty Hall of Albany the 5th day of June in the third yeare of their Majties Reigne 1691.

Frother Corlaer, Your proposition yesterday of going out against the Enemy is very acceptable only we judge the time to be very short, especially since we are to keep a General meeting at Onnondage, where we desire your Excellcy to send Agents to be present to help to Consult, nevertheless if your Excellcy will be pleased to acquaint us how many of the Christians do goe, we will endavour to get a suitable party ready to attend their motion and joyne with them against the common Enemy.

His Excellency's reply.

Brethren, The season of the year requires action more then Council, therefore we must immediately prosecute our designe and I would freely communicate the particulars thereof to you but am afraid of meeting with the same inconveniencies now, as happened last yeare. The number of Men which I desire of the Five Nations, shall not exceed 200 Men.

His Excellcy ordered the Sachims to consult together about it, who mett with his Excellcy and after a conference, told, they could not assigne a certain number, but would go home with all speed, and see to raise as many of their men as they could and send them downe for this expedition, and would also fitt out a Company to go downe Cadaracqui River to anoy the Enemy that way.

a True copy, examined by
Rt Livingstone.

37:154

Depositions made by the

Magnase Sachems to his Excell.

Coll Henry Loungher Capt Gen.ll and

Goven.r Cheife of his Majes Forts &

Dependences in America in the

Court held at Albany for

the Citty & County of

the 16th

The Sachems of the Magnase Nation

Bearers Collers

Above acquainted his Excell.

Diversions made by the

37:154

37:154 (2)

The Govr of Canada Replyed that he was come and [illegible]
[illegible] welcome, & he was sorry for what [illegible] done them in former times
but it was not done by him [illegible] an old man meaning of former Govrs
[illegible] had a good Design and would treat them as friends wch he adjudg-
ed the Latter day to the Govr of Canada, the harm [illegible] was done by your
[illegible] and cannot be asscribed to us —

That Some English Indians and wch diverse of the People being taken by the Iroquoes
were Burned and Eaten whereof a Cayuhoga Indian called Adirondadego whom
they Burned and Eaten Desired him to use all Endeavors to gett them Delive-
red at Albany

That Deliverance of a Prisoner Wm Joseph Marks who came Lately from
Canada who was taken at Shamokin by a Party of French & Indians
[illegible] to bring him [illegible]

[illegible] Desire also of Govr [illegible] Northward
[illegible] Peace, & Trade
That Govr of Canada Desired and Extraordy urged [illegible] to Send to
the Indians

That Onnigongy Indians of Canada Desire also wch if Governor may Obtain
their Enemies Peace — to settle a great Country among them Cayuhoga
& Onnigongy were Expected [illegible] they would Gett Assigned [illegible]
[illegible]

A true Copy Examined

[illegible]

37:154(3)

His Excell. the Governour answers
to ye Magnase Onegdes onnondaes
Cayouges and Senecas and Mackinac
Indians at Albany ye 1th day of
June 1691

I am very glad to fynde you all so hearty and so studdy in keeping the
Old Covnant w[ch] wee have not shall be violated on our sides and to Demonstrate
ye Sincere Love for ye Support of this Covnant & to Destroy our Common Enemy
Ye[t] I have told you in my Propositions to ye 5 nations Concerning ye French and
Christian Indians of Canada to which I Refer you and Brother
as to that wch I have to say to you

[illegible]

for effecting ye Same and Especially when the
Governr formerly Intended to Come in Person this Expedition the Earnest
Desire of the said Governr and Council that we would not Desist and Re-
solve on Peace, Tendred Consideration of my Self and that Proposall
Could not be Accepted Unless the French Demolished & Destroyed all their
Forts & Castles which Governr of Canada Could Expect to Joyn with a Party of
Christians I Intend to Dispatch within 14 days

Concerning N England Virginia & Maryland whereof ye Governr Sent to them
at my first Coming Hither no Answer & the Governr Sent me Word
Could not Come to N England by reason of my Return to N York which Could to Virginia
& Maryland

Concerning ye Governr that Came from them to Joyn & with Us for ye Expe-
dition against the French and with willing to make Peace with ye Christian
Indians which Could not be Effected

Brethren

Answers

152:(3)

37:154(3)

37:154(4)

The Magistrates Impose for themselfs and ye

Rebell Colah

We have understood of his Matys Did Receive Information
of ye Insolencies we were in Her accasiond by a Person assuming to be of
ye Rank and Command of Colah, Wee being could not Imagine how ye Same
by ye name Shedracch sent him Thereupon his Matys did forthwith Dispatch ye
Castle to settle affaires in this Province, & when ye arrived ye found ye Inhabitants
in a Very Confused & Disorderly manner all which they have Occasioned and
made by ye Executing of 2 of ye Principall Leaders of ye Mutiny
and Imposed were Returned ye Acting thereof for your
more to

Wee are forced to Remonstrate unto ye Councell ye Great Charge
& Expence we are at in Keeping of ye Castle
in Repaire & Provideing Ammunition & Provisions for ye Same
as alsoe for Rewards given to ye Indians for their Service
done in Reducing of ye Rebells to their Obedience
& Submission to his Matys Government

We also Judged it Requisite to ye Safety & Honour of ye Castle
& Country that ye Ships Prince & Mary Should Remain in ye Road
for ye Security of ye Same but finding ye Charge & Expence
Continued in ye Maintenance of ye great Number of Seamen
& Souldiers Imployed in ye Ships & Castle Wee have
thought fit to Discharge ye Ships Company & Souldiers
& Dismiss ye Ships from ye Service of ye Castle
Wee also Judged it Requisite to ye Safety & Honour of ye Castle
& Country that ye Ships Prince & Mary Should Remain in ye Road
for ye Security of ye Same but finding ye Charge & Expence
Continued in ye Maintenance of ye great Number of Seamen
& Souldiers Imployed in ye Ships & Castle Wee have
thought fit to Discharge ye Ships Company & Souldiers
& Dismiss ye Ships from ye Service of ye Castle

Wee also thought fit to Signify to ye Councell how Capt Wm Kidd
arrived here in ye great Ketch Adventure Galley, Pretending
as ye Sd Capt Kidd & Company Declared he took Shipp & Read to Remove his Goods
which upon ye Rumour of ye Rebellion occasioned by ye Shedrach & their Complices
People made them Land ye Goods of ye Councell of ye Rebells Cattle & Hoggs
we must Confess of this Action we did not Consent nor could not be avoided for no more Ready to
Prevent ye Enemy who they had Drove of Necessity at Hand & Incamped
Some who almost Starved & therefore for more Necessity we were Compelled to doe
what we did. Upon Request & Satisfaction for ye Same but pray Consider how
Business is now Circumstanced yt cannot Conveniently be otherwise Ordered

Drawn

10

1

We have often told yo. if yo. should forbid yo. Boys under
[illegible] told us yo. French and Christian Enemy and they would warn
yo. But yo. see how they have warn'd yo. by Shemoketady, Chlo for pray
make us Strong as we yo., and when our Indians doe goe out a
fighting they pray send yo. men in our Castle to make Prayer there
[illegible] yo. women & Children
doe guard dem

5

6

I have yet more to say, but Return my heart thanks for yo. good
[illegible] Sir William Johnson, but [illegible] Indians
[illegible] Brethren England and adjacent Colonys did not put on their intire Vain
Pro. inclination to make us Slaves and act as according to Covenant made
between us & them we are ready & endeavour to Chastise yo. Vain
in Person with her.

I do keep it fresh [illegible] with pleasure, and
[illegible] Covenant chain as it was first made & hope may flourish as this
[illegible] Country doe give a belt of Wampum

[illegible] Sachem of Wagoo Country spoke to yo. Brethren and
in Behalf of 9 Nations 4th June 1771

Col. Doc. 37:154-155

154-5

37.154(2)

6

Proposalls made by ye 5 nations of Indians

37:154(7)

[illegible] we must Commend [illegible] Endeav[our] our Dohan[illegible] & would fayn
[illegible] Pretended [illegible] [illegible] call a Grand assembly with
[illegible] Inconvenience was as happened Last year Therefore of
[illegible] of the Grand assembly for this present Expedition shall
not exceed 200 men

[illegible] Indians to Counsell together about it were met
[illegible] Counsell and after a Consultance told they could not assign
[illegible] name [illegible] but would go home with all speed & see to Raise
as many of their men as they could & send them downe for this Expe-
[illegible] would also fitt out a Comp[a] to goe downe [illegible] Ki-
[illegible] to the Indians Island

True

13 67

Major Peters Journall

1145

of his Expedition to Canada and of his Successe and Victory at Lerraris the first of August 1691.

PUBLIC RECORD OFFICE COLONIAL OFFICE

N. Yorke 5.

A true and true Relation or Journall of the Iourney and proceedings happening to Major Schuyler and the party of Christians and Indians under his Command in their Expedition to Canada Anno Dñi 1691 and of their Successe and victory.

June the 24th 1691 We Sett out from Albany with our Christians for Canada Travelled about 24 miles untill we came to the Fish water in the Evening we mett about 60 of our River Indians.

24th We marched to Saraghtoga fifteene miles distance and Incamped about 2 of the Clock afternoone.

25th We Continued at Saraghtoga by fowl weather where we were joyned by 15 Mohaques Commanded by one Schayavanhonderd

26th We marched from thence to the first and second caryng place some miles distant where we mett 2 River Indians Come from hunting with 2 bears and one deer.

27th We remained at the second Caryng place where we killed 2 young bears and one Deer.

28th We all marched Over to the last Caryng place being 12 miles by land and 10 miles by water in good health and Order accompanyed only with 12 of the Schaghkook Indians the rest having taryed at the second Caryng place to attend their Canoes being sick the Mohaques also taryed with them.

30th We began to make Canoes sold several trees that could not be found in the Evening Came up to us some of those Indians we left at the second Caryng place and told us the Mohaques we had left there were gone a hunting to the Eastward and promised to meet us again at the falls at the end of the wood Creeke.

July ye 1st. We made Eight Canoes some of 7. 9. 10. or 12 men this day Genrl Lewt Abraham Schuyler & Gerrit Luijcas to Crown & see where the Mohaques stayd, & if the Mohaques that had parted from us Came up in the afternoone and said that they lay about five Englishe miles to the Eastward of us I sent out 2 Indians to spy as farr as the wood Creeke that returned and saw nothing.

July ye 2.

PUBLIC RECORD OFFICE COLONIAL OFFICE

July 1st 2. This day I sent out 2 Indian Spys as far as Lake St Sarkroman 20 miles distant but they returnd not I sent One of Our Christians taken sick homewards about 2 a Clock in the afternoon arrivd three Mohaquas one of them the Capt of the 15 that were here we brought me a piece of a fatt bear told me he would go to the head of the wood Creek and there tary for my Coming My Jnen were divided into 3 Squadrons Each of which had their turne of watching Every third night.

3. I sent out 2 other Spys as far as the Lake who returnd but saw nothing then we marchd as farr as the forks being some miles where I received the Sad news of the loss of 2 men at Konoshqunoni in number from — Albany the One being killd and the Other taken.

4th. It Continued to lighten thunder and rain as the night before so were forcd to ly still doing nothing all that day.

5th. We marchd to a plain a little below the forks where lay some Ruin Indians who were gone before a hunting who told us that a little before day they heard a french Mohaque fire on the plain where he said they had fired 3 or 4 guns at him I sent again 2 Spys so farr as Lake St Sarkroman who saw nothing.

6th We were about making Canoos could make but One being very difficult to poole the bark this day I received a Letter from Mr Wessels acquainting me that the Mohaques were at Schenectady by the 3 of July in number 74 from the first and 2d Castle but that when he Came to the 3d Castle they were not yet resolved whether or not to Come — which forced us to ly here and spend Our provisions this day after Came up with us 19 of the Schaskkook Indians from the Carying place and informed me that 26 of their Indians were returned home whereupon I wrote to Mr Wessels to send them back by the hands of two Christians and 5 Indians whom I sent to Albany for Corn of bread.

July 7.

July ye 7th This morning I sent out 11 Indians for provisions three of the Katskill Indians runn away fifty odd men with the remainmg Indians went about making Canoes - and all that day made but three having found a great many trees that could not be proct

8th Went out but could not get one Canoe saw an Indian runn away in the woods but could not discover who he was.

9th Came Gerard Luykas and Herman Vedder with two Mohaggs from a Party of 80 Mohagues at a Lake right over Saraghtooga who went by the way of Lake St Sacraman and promised to meet us in six Days at Chinandoga / This day also came two Schatti-kook Indians and told us of 7 Christians with bread and peas at the waterfall and that the 15 Mohagues that went down to the falls are gone without speaking the Lord went out with 50 men and finished Canoes brought for the Christians

10th In the morning I sent 22 Christians and 4 Indians over the Carying place (being twenty miles) for the provision /

11th In the morning they returned from the Carying place with the bread and of 771 lbs sent me by Mr Livingston I borrowed no more than 800 biskets their Canoes being overfull and all their peas with

12th This day returned the Messengers I had sent to bring back the Indians runn away having found none I sent 21 men to the Carying place for more provisions /

13th I sent 5 Indians with 4 Christians Down to the falls to look out.,

14th Being accompanyed with only 7 Indians we removed to the falls Distant 16 miles and there Incamped /

15th The last Company that were sent for provisions returned with 1000 lbs of bread and towards Evening Came also Two Abraham Schuyler with some Indians which made up our number of Indians 62. /

16th Being thursday we moved from the falls about noon and pitched Our tents in the narrows of the Drowned Lands 12 miles distant /

Three of our Canoes being broken I sent 3 Christians and one Indian

PUBLIC RECORD OFFICE COLONIAL OFFICE

4o
77

To the end of the Lake Gl Jarbraman where our Mohaques are making Canoes to acquaint them that Jwill meet them at Chriandroga.

July 16th 17th We Advanced to Chriandroga about noon, two hours after Came to us the Mohaques in number 40 which made our Compleate number to be 260 Christians and Indians afternoon we fell to making of Canoes (the Christians having broken two Coming over the falls and the River Indians also wanting two Canoes and abode there the rest of that day being rainy weather

18th Rainy weather We made but one Canoe.

19th We Loak up from Chriandroga. advanced to the Crown point 20 miles distant and about 1 of the Clok afternoon pitched and sent out spyes.

20th Having the winde hard at N. and rainy we continued our seat and sent out 18 spyes in 2 Canoes and made 3 Canoes more.

21st Being stormy and the wind northerly We moved not.

22th Hard weather We Continued Our seat the Mohaques presented me with a bundle of ninety two sticks. meaning their number twelve of them boys with the names of the principall heads Viz Christagio Laureed Kanagaragaija Roeanokotta Anostsondid and Kanajoeiro The River Indians Did the like in number 66 and the names of their principall heads were Etowape Etowaeano Wannsarkos and Magatawa.

We then held a Comsil of warr how to Discover Fort Lsprarid and to take a prisoner if possible and concluded to send out nine men.

23th We sent out 9 spyes viz 3 Christians 3 Mohaques and 3 River Indians who advanced from the Crown point towards Regia 30 miles distant about 4 of the Clock afternoon from the Westerne shoar they spyed fires on the Easterne shoar our whole force being on their way to follow them were but on shoare att the Otter Hill 6 miles distant the winde rising and blowing hard and our spyes returned thither to us telling us of the fires they had seen We again resolved to send out 9 more 3 of Each as formerly

formerly w^e he went within 60 yards of Severall fires but the woods being thick saw not body but concluded by the number of the fires that they might be a Considerable army upon this intelligence I sent out three Canoes to keep strict watch and to give notice of their approach and were informed by the grace of God to withstand them but nothing appeared that night in the mean time made a small fort breast high.

July ye 24.th In the morning I sent out 5 Indians by Land who discovered a great many fires and two houses but found nothing but bones the Indians long removed from there

25.th The winds hard Northerly for we were forced to ly still all that day.

26.th We broak up from Otterhill and advanced 6 miles to a place called fort Lamorie Several years Erected

27.th We sett out after sunsett and advanced to the mouth of the River Chambly 10 miles Distant where our spyes told us they saw fire so that like to the striking of fire with flint and steel in a Canoe then we proceeded 12 miles further in the River and our spyes see another fire where had been seven houses as near as they could guess and thirty men having passed this we Landed upagainst break of day and lay still.

28.th We sent out our spyes who saw nothing about 3 in the afternoon We Called a Counsil of warr wherein we concluded to fall upon Loppario in the evening we broak up Camp sent out 4 spyes who mett with Eight of the Enemys praying Indians who called to them and asked from whence they were Our Indians answered them Otchagach they asked again their names Our Indians answered them we need not tell you whereupon the Scouts Indians fired and wounded three of them one throw the body another in at the hand and out at the Elbow and the third lost one of the fingers long shott throw the hand when we came up

PUBLIC RECORD OFFICE, LONDON

PUBLIC RECORD OFFICE COLONIAL OFFICE

July ye 28.th Exp to them we Carryd them on board and dressd them and — Encampd over them that night within tenn miles of ffort Shambe bearing N. of us and 26 miles from Sprarie bearing WSW.

29.th About 1 hour of the Clock forenoon We heard the gunns fire on Sterns from Shamble and Sprarie We made a small ffort to secure our Canoes and provisions & sent out 50 men three miles off to the Cross path betwixt Shamble and Sprarie which are 30 miles distant from one another to stop their mine cooked the remainder of the day we spent in finishing our ffort it rained hard all that night

30.th The rain being over by 9 a clock in the forenoon we left 20 Christians and Indians in the ffort to secure our Canoes and provisions with our — Chirurgeons and wounded Indians and marched in a body 10 miles Sprarie and after 11 miles march through the woods we came to a path where a considerable party of men had lately passed which we — Conjectured to have gone towards Shamble there we stopped and the Indians after Consultation were resolved to proceed but told them it was requisite to send some more men to secure the Canoes for feared the french would cutt them off being well advised of our coming sent back 4 Christians & 3 Indians to the Canoes to acquaint them of Our approach to the ffrench and to be on their guard then marched about 5 miles forward till we came through a Marsh and there Encamped within three miles of Sprarie We reminded of our sign and used this night the sign was a white ribbon or piece of tape or linnen or bark of a tree upon a stick of wood and the word was Tsago (which is Corn) Tsagus

August ye 1.st We resolved to fall upon the ffort by break of day went to prayers and marched towards Sprarie and a mile on this side layd down our baggage marching over the Corn field till within a quarter a mile of the ffort then marched along the waterside till we came to the windmills within 80 paces of the ffort on our march we gave a fire upon the Land and as we approached nearer the windmills the fire was fired three times to cause a flame which we contrived to be their signe to the ffort when we approached the windmills the miller called ffire and killed one of our Indians and one of my Christians

Christians fired and killd him attempting a front shott so that his body hung ½ half in and ½ out of the window We — Continued our march to storm the fort but before we came to the fort We found a party of Indians under Canoos whom We Engaged and distroyd most of them and immediatly after fell in with 420 men lying without the fort ready to receive us they charged us so hard to forct a retreate of 150 yards where ther happened a ditch which our men possest themselves off the front advancing so farr in their full body were well received & lost many of their men we drove them back but they rallied and advanced a front time towards the ditch & fired upon us but did us not damage instantly our people rose up and — discharged upon their whole body and killd a great many Nevertheless they rallyed the third time but to avoid the ditch they drove their men towards the East and thought to divide our people then we left the ditch fell into their rear and then in a full body Engaged them in the plain ground and fought them fairly intill we drove them into their fort in great disorder and took three french prisoners /

Then returned distroying and burning what we could of their Corne and hay (the greatest of the Corne did much hinder the burning of it) into our baggage The prisoners upon Examinacon told us ther were 460 men at Scario 40 in the fort with the Govr now — and 420 without the fort we after words men had marched by the path towards Shamblie they told 300 french and 40 Indians whereupon we were resolved with all haste for our Canoes in all this Engagement we had lost but one Christian & one Indian & 2 Christians & one Indian more ranne away towards our Canoes One Christian & the Indian Staied the other Christian was taken We had not marched Eight miles intill our people for the Enemy lying upon the aforsaid path in a half moon the Enemyes

Fronts

PUBLIC RECORD OFFICE COLONIAL OFFICE

8

Scouts upon Ours who returned to give us notice of the Enemy an
ordered no Baggage immediatly We dismounted our baggage Horses
aged my men and told them there was noe other Choice fight or dy
they must the Enemy being between us and Our Canoes We advan
briskly upon them and received their full volly of Shott which kill
most of the men we lost this Expedition they fought stoutly on
whole haire a French Capt bearing me Encourage our men to
fight for the Honour of our King & the Protestant Religion
and alond I am ready to answer you but our men being
Resolute fell in upon them broke through the middle of their
body intill we gott into their rear trampling upon their dead
their faced about upon them and fought them a pretty while
Close intill we made them give way then drove them by
Streigth of arm 400 paces before us and to say the truth
we were all glad to see them retreate after this we marched in
good order without disturbance towards our Canoes taking our
wounded men along with us in the last fight the Enemy had gott
one good by one of the three men that run away from us the
they improved much to their own advantage several of our men
having in the heat of the fight gott into the body of the Scouts
by reason of the same upon the approach of the Enemy the last
Engagement the three French prisoners taken at Corcerie attemp
ting to Escape with Knockt in the head by our Indians we
took a fourth Indian prisoner who gave account of 460 att
Corcerie Engaged us and that there were 300 French and fourty
Indians that Engaged us in the woods I Examined him further
about Canada he told us of 30 Shipps arrived in Each Ship two
Soulders and abundance of Provision

Having Come at our Canoes we imbarqued and passed
the River where we tarryed 5 hours for straggling men that
Came after us which time 5 of our men Came to the waterside and

were

Were brought over and so soon as it was darke we advanced — towardes our mile and Encamped /

August ye 2. We took our march homewards and found 5 Elkes in the way which refreshed our whole Company.

9th We arrived at Albany with all our woundede men /

The fourth knew of our Comeing 14 dayes before by an Indian Mohaqr that deserted a party of 15 Mohaquers from the River of Shamblé who could tell them our number strenght Officers names &c.

They had also taken a prisoner one Cowelins Cattle at Canastagueijone a place 12 miles distant from Albany who told them of our Comeing being in Canada a fortnight before us. /

Our number was

Christians	120	266
Mohaquers	80	
R. Indians	66	

We lost in this Expedition 21 Christians 16 Mohaquers. 6 River Indians and the wounded in all 25

Soli Deo Laus & Gloria

Notwithstanding since the first date of this Journall 6 Christians & Indians thought to be killed are returned

Thought by all to have killed about 200 French & Indians

A true Copy of the Journall by

Majr. Schuyler

M. Clarkson Secy

PUBLIC RECORD OFFICE
COLONIAL OFFICE

Propositions Made by the Maquas Sachims to his Excelly Coll Henry Slaughter Captain Generall and Govornour in Cheife of New Yorke and its Dependency: in America in the City Hall of Albany the 4th Day of June in the third Yeare of their Majestys Reigne Anno 1691

The Other Collar

The Sachims of the 5 Nations wort proun

We Acquaint your Excelly that we are come to Informe you of the News what happened to our Indians by the Praying Maquas at Canada and Did Reprat the Propossalls made formerly before the May^r which we understand was sent Downe to New Yorke to yt Excelly.

That the Governour of Canada proposed to our Indians when they were there & told them he was glad to see them there in his Country it was noon as if the Sun shined upon him when he see his Children there and gave them one Belt of Wampum for all the 5 Nations and thanked Taurone the Maquas and his Company for Sparing of his Children the praying Indians. I do propose with this Belt of Wampum to Collar Your Governour You Maquas and all the rest of the 5 Nations, that I am Willing that a peace should be Agreed upon betwixt you and my Praying Indians wherein I Accomt my selfe Included they being My Children and Send me word by A Squaw if you dare not Venter to Send Agents & then I may

upon him when he see his Children there and gave them one Belt of Wampum for all the 5 Nations and thanked Saurone the Maquase and his Compa for sparing of his Children the praying Indians. I do propose with this Belt of Wampum to Cover Your Governour You Maquase and all the rest of the five Nations, that I am Willing that a peace should be Agreed upon betwixt You and my Praying Indians wherein I Accounte my selfe Included they being My Children and Send me word by A Squaw if you dare not Venter to Send Agents to them that I may know what your Governour and the Indians of the five Nations Say. to this Proposall We must Acquaint you with the Informance Odgidadge one of our Indians had with the Governour of Canada when Last there who Said I come here upon my Errand and make the place clean where I sett of all Blood for we are Your Children; the Govornr of Canada Replyed that they did well to come and sett downe there they were welcome and he was Sorry for the hurt that was done them in former times but it was not done by them but by an old man meaning the former Governour but now he had a Good Designe and would war them like Boinds the said Odgidadge did further Say to the Governour of Canada the harme that was done was done by you & your Fault and Cannot be Ascribed to us.

The Canada Praying Indians Said that divers of their People being taken by the Iroquoes were Pursued and the Pursuers ovr took a Mohawk Indian called Odgidadogo whome they Discoursed and Desired him to use all Endeavors to gett them Delivered and Left at Liberty

We Deliver You A Prisoner Viz[t] Joseph Marks which we bought from Canada who was taken at Schenectady by the French and their Indians and Shall Endeavor to bring more by all Occasions.

Before Advice of his Excelly What they Shall do in this Matter. Since they have Declared that the Govorn[r] of Canada Said unto them in their Councell pray take A Good Resolution and Informe us what we Should Do Do since & Action towards Do Send also the Advice of the whole house which is the 5 Nations Westward then Present by their Sachims

The Governour of Canada Urged & Extreamly Urged for an Answer to what he Said to our Indians

(1)

The

Col.Mss. 37:154-163 F.

37:162

antiation of a Letter Directed to the Dealings from [illegible]
Justices of ye Peace at Schanectade;

This day arrived here three Indians viz[t] two Monnakes & one Onigrdre, who went out ye last Winter, and came now in from Canada, and do Rapport that the French Christians had kild 23 of our Indians, Vizt at Cuiderons carrige one Onondagre, and that this was done three days before their departure from Canida; Declare also that they Have heard from the French and their Indians, that a great Quantity of Ships were arrived at Canada Quebeck, full loaden with provisions Ammonitions & Marchandizes, with about Six or seven thousand Men for the Security of Canida, and that 6 or 700 of them were already come up to Mont Royall vizt made that place full of people, and that they also had some Englise Captive, Since taken prisoners as the French did allidge, with some English ships, and that they had heard that the French were agreed with their Indians to make 400 Canoes but for what use they knew not, only that they heard that their Designe was to attack Albany this next Spring, and that they had given great presents of Ammunition to their Indians as it was Reported; Moreover the French have lost in the above mentioned fight 7 or 8 Principle persons of Quality and amongst them [illegible] Mont[r] Amour or Orgueil son and have now [illegible] Orgueil to him amongst ye Indians after [illegible] Brother, not rely at present

[illegible] faithfull subject & Servt

Sandre Glen;

Col-

Robert Livingston to Governor Sloughter.

[New-York Papers, III. D. 19.]

Albany 22th June 1691.

May it please Yor Excellency

These are to accompany the enclosed examinacôns of some Indians lately come from Canida and some lrês from thence which we intercepted in the possession of the Indian that came last, who had engaged to deliver them as directed but was prvented. Yor Excellency will perceive by the letter to the Jesuite in Oneyde that the French still expect an answer of Lawrence his treaty with them in the Spring, for which they are very impatient and seem hugely to be concerned that they gott noe answer. We have exâied Symon Groot who was given to one of the Indians by the praying Indians, but he can say nothing as to the ships being come from France, having heard nothing of it. Confirms the news of the Cannoes makeing and their designe agst the Sinnekaes, as was divulged by the French. Says that provisions were very dear; the force of Mont Reall not 300 men, and about 50 men inhabitants and all, at Pearne,[1] where our people have their designe; the praying Indian Castle is very strong stockadoed, but have no more then 20 men in garrison of the French. Yesterday an Indian came from Canida, went thither with Lawrence in the Spring and has brought 3 French praying Indians Squaes, one being his Sister; Says the 200 Cannoes are made, and the farr Nations of the Ottawawaes and Dionondadoes to be arrived at Cadaracqui; that it is hard to get from Canida divers of the praying Indians being inclined to come hither, but strict guards kept by the French to prevent their departure. When this Indian and Squaes were gone, were followed by an Indian and warned not to goe towards the Sennekaes, & desired him to tell the Maquaes not to goe thither, since the French designed to distroy them and waite only for the Maquaes answer, which they promised in the Spring. The 3 Squaes were lately at Mont Reall and see 4 barkes come from Quebecq full of goods that were come over with the 7 shipps from France, and see the good unloaden.

The Mayor has sent away part of his Company to day, and follows himselfe with the rest tomorrow, is about 122 men, a list whereof when they are gone shall send down to Yor Excellency. I have distributed to each, twelve pound of bacon fifteen pound of choise pickt pork, the heads and bony pieces laid aside five & twenty pounds of Biskett and pease; The Mohaggs not yet come down. I designe to send provisions to Schennectady for them to prvent their sotting and drinking here, that they may march from thence directly. This is what happened since Yor Excellency's departure; soe wishing Yor Excellency all happiness & prsperity I remaine

Yor Excell: most humble
& most obedient Servt
Robt Livingston.

a true Copy
M. Clarkson Sêcry.

[1] Prarie. *New-York Colonial Manuscripts*, XXXVII. — Ed.

Col.Mss. 37:154-183

37:172

15 June 1691

37:172 2

Jan 1691

Lettre du Pere Millet
a Quelques Missionnaires du Canada.

a Onneiot Jour de l'Octave
de St Pierre et de St Paul
1691

Mes Reuerends Peres

Vous serez sans doute bien aises dapprendre la maniere dont les Iroquois et sur tout les Onneiots mont conserué la vie depuis que je fus pris au fort de Frontenac jusquapresent. Vous aurez sujet de la consolation & les Gens de bien en benirant Dieu

Jene vous diray quun mot de la maniere que je fus pris auec le Chirurgien S.t amand que Jauois mené auec moy a lAssemblee des Onnontaques, pour seigner disoient ils quelques vns de leurs guerriers, pour nous mieux tromper Ils nous auoient fait entendre que leurs gens estoient allez a Montreal pour y faire des propositions de paix, Le Chirurgien fut pris a la Cabane des malades quil alloit penser et moy a celle des anciens et des Capitaines, qui y estoient assemblez pour diuerses affaires sur lesquelles Ils me vouloient disoient ils consulter. & pour faire croire Dieu vn pretendu moribond, mais effectiuement pour me faire prisonnier. Son me demanda si les officiers & les Soldats ne sortoient point. Je repondis que non & quon menvoyoit pour Sçauoir ce quils souhaittoient de moy & des autres, Vous payerez donc pour tous me dit on &. aussitost deux Estaffiers des plus forts qui auoient este choisis pour me mettre se jetterent sur moy, me saisirent par le bras et mesterent mon breuiaire et tout le reste que Jauois sur moy, chacun me faisoit diuers reproches dauoir tousjours este fort contraire aux Iroquois mais le Capitaine Manchiet d Onneiot me dit que je ne craignisse rien, & que

les Chrestiens d'Onneist auec lesquels ie fus baptisé me conseruerent la vie.
Iamais besoin de cet appuy, parceque les Anglais dit en auoient
fait mon vsage, et mauoient desia fait brusler en effigie. Le sus dit
Capitaine me recommanda aux guerriers qui me menoient de ne me
pas laisser despouiller ny de me mener auec mes habits iusques
leur nation; mais si tost qu'ils m'eut quitté pour se rendre a 300
Iroquois de toutes les nations qui s'estoient de leur embuscade
pour tascher de mauoir des compagnons de fortune, et des plus
grands de fort ils leuerent pas bien ma demande et bien en meme
tems ma Ceinture, haut de pied mon Chapeau, vn S.t Matta la
soutane, vn 4.e la Chemise. Enfin deux me firent mes bas et
mostrerent mes souliers. Ils ne me laisserent que le Caleçon qui
qui fut mesme demandé par des considerables qui disoient qu'ils
auoient songé. Mais mes Conducteurs sopposerent a ces
obseruateurs de mauuais songes et m'arracherent des mains
de ceux qui me vouloient massacrer sur l'heure. Et qui estant
Irritez du mauuais traittement qu'ils disoient auoir receu
des Francois par mon moyen, mauoient ietté dans l'Eau et foulé
aux pieds. L'Entreprise des Iroquois sur le fort de Frontenac
n'ayant pas reussy, a cause que on manqua de prendre vn Francois qui
s'y refugia, et qui auertit qu'ils estoient en embuscade. On me detacha
vn Canot, ou l'on mauoit lié pour les attendre sur le bord de
l'Eau. Et on me mit toute nue dans vn Canot pour me mener en Campagne
Deq.on 400 Iroquois a deux lieues plus bas que le fort de
Frontenac, dans vne Isle ou l'on attendoit le gros de l'Armée
Iroquoise, de 1400 hommes

Ce fut la que ie fus receu auec de grandes huées des Iroquois
superieurs qui bordoient toute la coste pour me voir lié. Et
amené comme en triomphe. Quelques vns se mirent a l'Eau pour
me receuoir a la descente du Canot. ou ils me firent chanter a
leur mode. Le Chant dont vne Chanson que ie fis sur le Champ
et qu'ils repetent et me font repeter quelq'fois par diuertissement

Ongienda Kehasa Kehoüa Iay este pris de mes Enfans
Ongienda Kehosa Kehoüa Iay Este pris de mes Enfans

pour te

Pour remerciment de ma chanson vn honnontaouan me donna vn coup de poing proche de l'oeil qui me laissa la marque de ses ongles en sorte que l'on doutoit si c'estoit vn coup de couteau. Son me mene de cet pas dans les Cabanes des Onneists ou l'on ne permit pas que l'on me fit aucune insulte ni mesme que on me fit dauantage chanter a l'Iroquoise. quelques particuliers soubmant m'enuoyerent querir et me faisoient prier Dieu et chanter des Cantiques de l'Eglise. soit seul soit auec les autres francois captifs que l'on y amenoit quelque fois et qui chantois auec moy le Veny Creator Spiritus &c.

Le 3e. soit nous descendismes Jusqu'a huict lieues du fort, ou l'on passa deux Jours. Ce fut la ou vne femme de honnontouaque Je ne connoissois pas, me rendit vn seruice considerable en me donnant vne Espece de bonnet a l'angloise, parceque j'estois teste nüe. Et Soudain ce posé aux rayons du Soleil qui m'auoient dejja fort incommodé, cette femme c'est depuis fait connoitre a moy en passant par Icy. C'est la mere d'Andoliemmons chrestien de la montagne. Dieu la vueille recompenser de la charité quelle me fit fort a propos et de bonne grace.

De la l'armée se repandit Jusq'a Otonniata ou elle Jeiourna 3 Jours. Elle y tint Conseil de guerre. Je fus bien pres de passer le pas et d'estre Immolé comme vne victime publique. 3 francois etoient captifs auec moy deux que Mr. de Valrenne auoit donnez pour aller auec Onnomaragon porter a Monreal la premiere nouuelle de la descente des Iroquois, et qui estoient tombez dans l'embuscade que l'on leur auoit dressé a deux lieues du fort & le Chirurgien qui fut pris auec moy. Les Onnontaquis qui auoient leué la Chaudiere de guerre a la Sollicitation des Anglois nous auoient aux quatres autres nations & Il ne leur restoit personne pour jetter dans cette chaudiere de guerre qui deuoit animer le courage des guerriers. La Resolution fut donc prise de nous remettre a la disposition des des Onnontaouez afin qu'ils choisissent eux mesme celuy qui leur seroit plus propre pour leur dessein, & probablement le sort

serait tombé sur moy tant parceque de me faire mourir cause de
une marque de guerre dans paix telle qu'ils semblaient le vouloir que
par rapport me faisoit generalement passer pour un grand Commandant
d'Etat Iroquois & Anglois. Un Capitaine d'Onneiut me vint prendre
un jour sur le midy & me mena lié comme j'etois au Camp des
des Nations Iroquoises assemblées sur une Colline voisine comme
mi a coste du chirurgien que j'ay nommé en posture de prisonnier
de guerre aussi bien que moy. Et deux autres Captifs ne fut tourmentez
pas, parceque ceux qui les avoient en leur disposition se trouverent
disposez pour la chasse & les avoient menez avec eux. Cet a
mon avis ce qui rempit la partie ou qui me sauva pour lors de
un danger, nous ne fumes pas tous assemblez, et en arrivant de
Gorogoen & apres mauvis consideré quelq' tems Une fut que
je priasse Dieu je demanday si c'etoit pour mourir & en me dit
que non & que je priasse seulement Dieu a mon ordinaire comme toujours
donc & fis la priere en Iroquois a fin que tout le monde entendit
Je n'oubliay pas de prier en particulier pour tous mes enfans
La priere finie on me fit rasseoir a terre, on me delia un de
mes bras & peu apres on me renvoya au Camp des Onneiuts ou je me
y fut ferme que plusieurs considerables d'entre eux me vinrent
temoigner leur joye de ce que j'etois revenu Ils avoient regret pour
moy & me dirent qu'ils n'avoient pas participé au Conseil tenu
pour me livrer entre les mains des Onnontagués, que le Capitaine
seul qui m'avoit mené avoit fait un coup de Maistre, pour leur
en parler que cela narrivera plus & qu'on ne me mettra
Onneiuts. En effet des le lendemain Ils detacherent deux Capitaines
avec environ 30 personnes pour me conduire pendant que la bande
poursuivoit sa route vers Montreal
Dans toutes les Cabanes des Onneiuts je fus assez bien traité
pendant le voyage. Ils me preparoient eux mesmes la nuit
& s'ils avoient quelq' chose de bon a manger ils me faisoient
part des premiers, mais Ils n'oublioient pas le soir de me remettre
La Corde au Col aux pieds & aux mains & par trois fois pendant
de peur disoient Ils que Dieu ne m'inspira de me sauver & qu'ils

ne fissent

n'eussent pas l'avantage & la gloire de m'avoir mis le 1er à la nation — mais je ne savois pas cette pensée & j'aimois mieux mourir d'ennui, — voulois connoistre qui estoit à l'autre bout de mon ordinaire mission, qui — pas en autre endroit du monde, sinon me charger de vivres durant — le chemin, sinon que sur la fin du voyage on fera aux Capitaines — qui me conduisent mes dons sur ceux qui sont logez après — le commun concert, advertis, & connus je remarqué une fort honne — mée Marie qui me donna de la part de son pere & de sa mere — un grand Chapelet enfilé de laton, où il y avoit une belle medaille — de la Ste famille, elle me dit deme la mettre au col, ce que je fis — avec une rencontre qui me remplit le cœur de consolation & de — quasi perte d'esperance de la conversion qui me vint de ces pauvres — avant que venir à bout d'aucun arrivé, ils ont — coutume de faire au premier captif qu'ils prennent quand ils — sont determinez à la guerre, mais ils la perdent presque toujours — deux lieues de leur pays, nous rencontrasme une autre — femme de la premiere nation d'entre qui me tesmoigna une fort — grande affection que j'avois autrefois exercée envers son — mary qui estoit le second Capitaine qui me conduisit & qui s'estoit quitté — avec Espres pour me conduire plus seurement avant que d'entrer — deux jours auparavant pour avertir sa femme de mon approche, — estoient tous les Vieux au devant de moy avec leurs plus riches — habillements du pays dont cette femme Chrestienne me traicta — abondamment & me demanda après de ceux qui me manquoient — je voulois qu'elle les indemnisat, à quoy elle me fit la larme à l'œil — & me desbia les bras elle me donna une chemise blanche & une — couverture d'estoffe fine qui appartenoit à sa fille, dures on ne — sont parmy des Sauvages & devoient estre une marque de — amitié & une assigurance de recommandation envers ceux à baptiser — ce fut là, c'estoit la vallée de St Laurent & comme le matin je me fis — prest le moins mal que je pus & tout ce qui pouvoit arriver & — à souffrir le feu, s'il estoit besoin à l'imitation de ce grand Saint — Martyr Laurent, que dans peine à retenir mes larmes voyant la pureté — & le cœur de ces pauvres Sauvages Chrestiens. Il vint un de ces — amys, je demanday si j'avois pour aller la Victime, & si je devois — mourir à mon arrivée, la bonne Chrestienne me dit qu'il n'y avoit rien

retenu

rien dasseuré & que le Conseil connoissoit en deuiderent en fontemt —

Vn Guerrier mauoit desia prise des Hommes en pensé pour tous neuf quon ne me voulut pas oster pour les donner mayant encore donné de nouuelles parts on me fit continuer ma route auec les liurées des plus considerables familles dentre de celle de Lours et de celle de la tortue

Lon enuoya incontinent auertir les anciens que jestois proche afin quils vinssent au deuant de moy et quils allumassent vn feu dattente endeca de la courade, ils y vinrent mais ils nestoient pas tous dans la mesme disposition de pensé que ie viens de parler, vn entre autres mauoit desia mis au seruage voulut par trois fois me donner vn coup de poing dans le visage Mais comme jauois les deux mains, je paray trois fois le coup quasi sans que je fisse reflexion a le donner ayant deuiste en me fit asseoir auprés des anciens a la capitaine Blanchot mary de la femme Hurlonne qui menoit voulu conduire Jusq les harangua et marcha a la porte auec capitaines, qui suiuoient larmée que ie ne vouois pas comme captif mais comme missionnaire qui venoient visiter mon troupeau ce que leur violente estoit quon me menoit dans la cabane de Conseil & que ie fusse a la disposition des agoianders ou gens dasseurez du pays non pas a la disposition de la soldatesq ny du peuple ainsy quil me remettoit entre leurs mains ie pensois quil me tuoit

Vn Ancien de la famille de ceux grand amy des Anglois harangua ensuite fortement disant que nous du party du gouuernr de Canada qui renuersoit la cabane Iroquoise et qui auoit brulé les bourgs de Sonnonoa Il entendit bien que je craignois que le feu qui estoit la fut allumé pour me brusler auant que dentrer dans le bourg comme ils font quelq fois, mais il adouit vn peu son discours sur la fin et dit que puisq les Capitaines auoient ordonné quon me menast en la Cabane de Conseil quil me falloit patience, Il falloit my conduire on donna cette commission a vn homme de la nation qui sappelle Stannehokrie du pays des Loups & naturalisé chez les Iroquois

Je passay ce matinais pas sous la conduitte de ce protecteur qui eut soin deloigner plusieurs Yurognesse qui me vouloient insulter & marrester en chemin Je fus etonné de voir la quantité de monde

de monde qui se presentoit de tous costez. Et comme fut entrer en celle
compagnie dans la Cabane du Conseil qui estoit dicelle une Cabane
de Guerre par les Intrigues des anglois nos autres Ennemis de la foy

C'estoit La Cabane de notre bonne Chrestienne car elle my receut
auec bien de laccueil, mais il fallut bientot apres me cacher, les
yurognes et les yurognesses venans de toutes costez nous assaillir de dire
milles Injures a ceux et a celles qui me pouvoient venir Jettoient des pierres
contre la Cabanne et menaçoient de tout renuerser et dy mettre le feu
puis que la guerre desiré on en estoit ennemie. Je ne fourpas nous en ôter
les premiers fruits qui nous en vindrent. La bonne Chrestienne sa femme
Gouerna grandi, malgré quelle auoit souffert quoyquelle peine quen
chantast la guerre dans sa Cabane, plutot que dans une autre
afin de me pouuoir plus aisement sauuer la vie ou de la conseruer au
gouuerneur de Conaiia ou a quelq'un des siens fidelles françois sil z
auoient le malheur destre faits prisonniers de vray non seulement
Elle ma conseruée, mais elle a encore conservé plusieurs françois tant
dans sa Cabane que dans les autres, et engardera que sils sen fuyent
ou sil sen fait encore quelq'vn dans cette mission, Cest a cette
bonne femme apres Dieu a qui on doit la premiere louange

Deux autres Jours apres que la furie des yurognes fut passée
mes amis voulurent me faire juger mon procez et decider mon sort
auant que les choses soigrissent dauantage. Il y auoit des Iroquois
hier a montreal ou ils etoient allez a la guerre Je fus conduit au lieu
ou les chefs des deux familles de la Tortue et de lours etoient assemblez
pour decider de mon sort. Lon et toute lassistance quil falloit attendre
le retour des Guerriers et sauoir plus particulierement leurs Intentions
et celles des Onnontaguez auant que de rien determiner; que cependant
on me donnoit la bonne et pleine prison et que Je pourrois
visiter les Cabanes que Je voudrois Ie demeuray trois semaines
Entieres dans cet Etat ou Jenauois a souffrir que des yurognes
qui etoient Importuns et faisoient diuerses menaces, dans les visites
que Je faisois on mapprelloit ordinairement Genhentarie le mort
ou le mourant qui marche et ceux qui retournoient d'orange de cette ville
des anglois ne apportoient aucune nouuelle qui me fut favorable
Mais Si dun Cœur Soumis ces peines Jene souffrit née bonne Susanne

& les autres Chrestiens a son Exemple mesurent vn grand sujet de consolation ; Car sans parler de ce que pour moy
Demoy pour le temporel, les rapports des Enfans a baptiser
on m'envoyoit des malades ou des affligez a consoler des adultes
venoient se confesser et me rendre Compte de l'Estat de leur
Conscience depuis mon depart, les me venoit trouver pour prier
Dieu, et pour d'autres besoins spirituels Jusq' dans les petits reduits
ou l'on me cachoit de peur des yeregues lors me preparoit la mer pour le
Dimanche & pour les festes & lors que i'estois importuné dans les
Cabanes l'on portoit la natte dans les champs, pour y prier Dieu
plus a l'Ecart et plus en repos.

Ce qui me Consola aussi beaucoup fut deux Croix que ie trouvay
plantées sur les tombeaux de deux chrestiens desfunts depuis mon
depart de cette mission. Ie n'en parleray que d'vne pour le present
I'avois vn bon chrestien qui faisoit profession ouverte du christi=
anisme et qui chantoit sans aucun respect humain dans la
chapelle lorsq' ie demeurois autrefois icy en qualité de missionaire
Il ne Souhaita pas en mon estime a celle que Dieu luy avoit
Inspirée De sa foy, mais il continua toutefois dans ses Louables
pratiques Et Etant tombé d'vn haut d'vn arbre a terre ou il fracassa
tout le corps Il Souffrit vn mal Durant 30 Jours qu'il survécut
a sa chutte avec grande patience ainsy que les chrestiens nous en
asseure Il les fit souvent assembler pour prier Dieu pour luy
Sur tout aux approches de la mort Il ordonna qu'apres son
decedz on plantat vne Croix sur son tombeau pour marque
qu'il Vouloit mourir chrestien et qu'il ne reconnoissoit pour ses
Veritables parens que ceux qui seroient chrestiens comme luy
C'estoit la Coutume de ces pauures chrestiens orphelins de s'assembler
et prier ainsy les vns pour les autres surtout dans les maladies
& dans les divers accidens qui leur arrivoient. Ceux mesme
qui ne Sçavoient pas les Imitoient & faisoient de petits festins
pour les assembler et faire baptiser leurs Enfans, & trouver
par leurs prieres quelques remedes a leurs maladies Sur le corps
soir depres, d'autres me le temoignerent quelq fois combien

vn abscez

mon absence leur auoit donné de peine nayant personne auec qui ilz
peussent vrayment se consoler ou qui peut guerir leurs consciences et qui
se trouuoient soiuent blessés au milieu dune nation peruerses et dans vn
estrang: bouleuersement desprit ou les ennemis de la foy et des françois
portoient tout a la guerre. mais venons a la decision de mon procez.

Larmée des Iroquois qui fut le coup de la — Estant de retour Ilz se
trouua quil y en auoit trois de cette nation qui y estoient demeurez entre nous
vn Capitaine considerable qui estoit enyuré et fut tué dans vne Cque
Il ne voulut pas se laisser prendre. cele auoit Irrité les Iroquois guerriers —
qui nestoit pas contens des prisonniers quils auoient emmenez demanderent que
Ie fus presenté auec les autre comme Estant aussy Captif: nos chrestiens Oeuures
que les Guerriers qui aiment le Carnage font gloire de tuer des hommes ne me
compatissent quelq: doigt ou me fissent quelque autre outrage pour me acheminer
a la mort me cacherent plus soigneusement que Iamais. Ilz ne me faisoient
coucher, tantot dans vne Cabane tantot dans vne autre et quelquefois me
mesme dans les champs afin que les guerriers et les yurognes ne me puissent
pas trouuer, vne prouidence particuliere par dessus tous les autres soignoit la
prudence a son Zele epargnoit mes fieres de danger ou Il estoit il alloit auec
dessein auparauant de ses parens qui estoient des plus considerables guerriers
a fin de les preuenir. Elle leur raconta comme Elle mauoit conseruée Iusq:
a cet temps la quelle Estoit resolue de continuer a le faire de toutes ses forces
quon ne me pourroit faire aucun mauuais traitement quelle ne le
sentit viuement elle mesme, quelle ne me representeroit que lors que
les anciens sassembleroient pour determiner du sort de tous les captifs
Et quon ne mauoit pas mis encore en liberté, Ilz luy repondirent quelle
auoit bien fait et quelle continuat a la bonne heure dans cette resolution.

Enfin le Iour arriué que notre Sentence deuoit estre portée nous Estions
quatre qui courrions risque destre brulez, nous Comparumes tous pour
estre donnez ou mis a la place des Iroquois qui auoient Esté tuez par les
françois Et ensuitte estre Iugez en dernier ressort. Dans le temps
pendant quon Examinoit notre procez de faire confesser et donner
la Absolution a mes compagnons de fortune dont Il y en eut deux de
bruslez, pour moy Ie reposois que me recomander a la prouidence
et a la misericorde de Dieu Ie fus renuoyé a deuers Conseils —
ou de tribunal en tribunal. a cause que on Estoit passé parmy les —

nos Irroquois pour vn grand criminel et grand trompeur
qui auoit fait empris mener leur compatriottes sous pretexte
d'vn festin de la St Jean et l'autre Iestois protegé par des chrétiens
dont quelques vns estoient les plus notables du pays et lon ne
pouuoit me faire mourir sans les affliger

Les Iusieux cependant crurent que Je ne reviendrois pas lon mauoit
desja osté le Chapellet Duël. Et lon mauoit peint le visage de rouge Et
donné come vne Victime du demon de la guerre et de la colere
Irroquoise, mais la famille aquilon estoit dessa rapporté de tous
estan de nouueau rassemblé on il fut permis aux femmes les
plus considerables de se trouuer, on me fit vn trait damy en me
donnant pour vn Capitaine mort de maladie depuis longtems, a
plutost que pour vn de ceux qui auoient esté tuez a lattaque des
francois en vn lieu nomé la Prine au dessus de Montreal ou qui
auoient esté arrester prisonniers au fort de frontenac, Et transporter
en france que lon compteit au nombre des morts ce Capitaine se
nommoit Otasseté qui est vn ancien nom des premiers fondateurs
de la republiq Irroquoise, le nommé Jannassatiron qui par cette
donnation estoit deuenu iuridique maitre de ma vie en vsant
obligeamment, Il ne consulta que les guerriers de sa famille Et
demanda seulement laduis des Chrétiens qui me protegeoient
le plus Et qui ne manquerent pas de conclure Et incontinent auec luy
a la vie dont Il me donna assurances par ces paroles Satonnakelon
Rakki, mon frere aisné Vous estes ressuscité Il fit en mesme tems
appeller deux des principaux anciens pour leur faire scauoir ces
anciens firent ce belles harangues et des remercimens en mon hostesse
a porter les Interests de leur nation plus que Jenauois encore fait
quelq. Jours apres on fit vn festin aux notables du bourg, chose
du Pere de Lamberville nommé Garakontié frere du Capitaine
de la nation d'Onnontagué Et frere du fameux Garakontié qui
le premier a porté ce nom fut appellé a la Ceremonie ou lon me
donna vn nouueau nom pour marque autentiq. que les Onneiouts
m'auoient adopté Et naturalisé Irroquois lon mauoit aussy
rendu mon Chapelet Et pour surcroist de petit bonheur

Jannassatiron

Jamais sa bien craignant que Jeusse faim dans son logis ou Ny
auoit pas beaucoup de vilés me permettre dans celuy de ma
protectrice qui est de la mesme famille ou Jauois deja demeuré
pendant 7 Semaines ou lon mauoit si bien deffendu, Et ou se tiennent
tous les Conseils dImportance, Cest la ou nous celebrons les festes
Et les dimanches Et ou lon ma preparé vne natte ou vne petite Grotte
qui est de biés a nos meurant- Et la meriture

Les Anglois ne furent pas contans de la decision des Onneistreh
en ma faueur Ilz en firent dabord des reproches aux principaux
Protecteurs Legahoriahren Et sa femme qui estoit allée en traitte
chez Eux Et leur auoit donné vn petit billet quvn Irroquois
mauoit fait Escrire auec du Charbon en la presence Et a la
Sollicitation de ma Protectrice pour luy acheter quelques
hardes qui demandoit aun Anglois de ses amis, Les Anglois
mescontans quon mait donné la vie voulant profiter de
cette occasion pour me prendre, monterent Incontinent a
cheual pour aller plus promptement raconter a tous les
nations Irroquoises que Jauois escrit de fort mauuaises choses
a Chrestienne qui Sauoit la peine que Jauois eu a Consentir
Descrire ce billet parceque Je preuoyois bien que ces heretiq
mal Intentionnez, men feroient des affaires Demanda
a voir ce billet Et layant reconnu Sont ce la dont dit Elle
les mauuaises affaires quon Vous a Escritte? Cest moy qui
les ay fait Escrire. Et Je Scay quil nest fait mention le
dedans que de telles Et telles choses, Il faut que Vous ayez
L'Esprit bien mal fait de dire tant de mensonges, de faire si
longtems parler vn mescham billet dont Je Scay le Contenu
Et de decrier ainsy vne pauure Infortuné: Elle leur
ferma la Bouche pour cette fois, Et son Mary adiouta Si Vous
auez la guerre auec les françois battez vous bien a la
bonne heure, mais ne chargez pas a tort Celuy qui
nous appartient Et dont les affaires sont distinguées de celle de la
guerre -1

cela n'empescha pas que les Anglois n'appellassent
de la decision des anneiats aux Iroquois d'Annié &
d'Onnontagué. Les Capitaines firent diverses Courses pour
ce sujet aussi bien que pour leur grand dessein de guerre
Mais Inutilement pour ce qui me regardoit toutes
leurs Intrigues & leurs Sollicitations nont servy
qua tous apprendre que ayant Une fois donné la vie
a quelqu'un Il ne retiroit pas leur Coustume de la
luy oster.

Les Anglois n'ayant donc pu rien gagner par
cette voye. Ils firent d'autres tantatives pour me
retirer d'Iroy. Un de leur deputez me vint Un jour
faire compliment dans ma petite Grotte de la part
de Monsieur Le Commissaire d'Orange sur l'Estat
de ma Captivité disant qu'Il me portoit compassion
qu'il Songeoit efficacement a me delivrer & a me
faire remener a Quebec: qu'il donneroit deux Sauvages
pour moy Rec. Sur ce que Je luy temoignay que apres
les obligations que J'avois aux Onneiats Je ne pouvois
pas les quitter Il Interrompit ses Civilitez pour me dire
que les Anglois ne me Souffriroient pas Icy: a quoy
Je repondis que ce seroit faire de mes freres & de
tous les Onneiats Et qu'il falloit s'addresser a Eux
Il dit qu'il le feroit; aussitot on me vint appeller
pour assister a la Harangue de cet Envoyé du general
des Anglois: Il sortit apres moy & nous entrasmes
luy par une porte & moy par un autre au lieu de
l'assemblée, ou Il devoit parler qui estoit le Logis de
mon frere Gannasatiron. Il dit dabord que trois
Gouverneurs Anglois tenoient leurs Conseils de
Guerre a Orange. Mais que Celuy de Manhatte

Le Gouverneur

les Invitoit particulierement a les venir trouver pour
faire vne nouvelle alliance auec Eux, Les Deputez
de toutes les Nations Irroquoises se rendirent a Orange
ou Il leur fit de grandes conjoüissances du grand succez
que leurs armes auoient eu depuis peu sur les françois
au lieu nommé La Chine Il les Exhorta de nouueau
par divers presens a la guerre Il leur adjouta qu'il leur
abandonnoit le fort de Frontenac dont Ils se feroient
aisement les Maistres puisque la Garnison y mouroit
de faim, Mais l'armée des Irroquois ny Estant arrivée
quapres que les françois leurent abandonné, Ils n'eurent
pas la gloire de les en auoir chassez, On y trouua encore
bien des viures qui firent voir que ce n'estoit point la
faim qui auoit fait quitter ce poste Mais plustost la
Difficulté de la ravitailler lors qu'il en auroit esté besoin
auoit porté Le Gouverneur de Canada den rappeller les
Soldats.

Les Anglois outre cela auoit formé le dessein de trois
armées Les premiere deuoit aller par la Riuiere
des Irroquois La seconde par le Lac du saint
Sacrement & la troisiesme par mer pour assieger
Quebec ou les trois armées deuoient se reunir.

Mais Ce grand dessein ne reussit pas comme
Ils se l'estoient promis Les deux armées de terre
furent rompues par vne particuliere Providence
de Dieu Lapetite verolle arresta entierement la
premiere, & dissipa aussi la seconde ou Il y auoit
quatre Cens Anglois qui furent obligez de rebrousser
chemin par ordre des Irroquois qui pouuoit dire
au moins en ce temps la, plustost Maistres des Anglois

que les Anglois ne lestoient des Irroquois

Il ne resta de cette Seconde armée quun party qui attaqua les François de la Prairie de la Magdelaine Le Gouverneur de la nouvel York fit emprisonner trois ou quatre des principaux Capitaines Anglois qui auoient ramené leurs trouppes Sans auoir Executé Les ordres de nous enlever la nouvelle france ou de la Saccager Cest de Quebec que Nous apprenons la mauuaise reuscite de leur troisiesme armée, Et on a bien fait de men Escrire aussy bien que de quantité dautres choses. Car Sans cela les Anglois en feroient bien a accroire aux Irroquois en racontant leurs victoires Et leurs prouësses. Mais Dieu soit-beny de ce quil a Conserué le Canada. que le danger Euité fasse Sages les Gens du pays pour laduenir. Bella premunt hostilia da robur fer auxilium O Deus Misericors

Le Sr Boisson Cest le nom du Gouverneur de la Manath ou nouvelle York a fort recommandé aux Irroquois de ne me pas Escouter Et de tout de me donner de garde de mes lettres, Son party seroit bien foible Si ma plume le pouuoit renverser. Mais Il faudroit que lEsprit de Dieu Sen meslât. Et Je crois que ce seroit les pechez des Anglois rebels a leur Roy Et a la foy plutost que ma plume qui les renuerseront Nous voyons et nous Entendons passer icy tant de choses mal concertées qui viennent des Anglois que les Irroquois Semblent beaucoup plus raisonnables quelles quand Ils ne sont pas yures.

Les Onnoetts

Les Onnieists mayant adopté pour vn nommé
Otasselé qui de son village Estoit nommé de Conseil
Et qui passoit de toute ancienneté pour auoir vn des
Soultiens de la Nation Ils mobligent quelques fois
dassister aux Conseils quand ce ne serait que pour
Sçauoir dequoy Il est question pour leur en faire
rapport au moins quand ce sont des choses de Consequence
pour le pays

Les Anglois Et Ceux qui suiuent leurs Interetts
Ont peine de my voir Ils voudroient bien me Exclurre
Et me priuer de voix active et passiue, Les vrays
Onneists au contraire & Ceux qui soutiennent encores
Les Interests de la foy & de leur terre my authorisent
le plus quils peuuent, Et comme Chonneur de Dieu & de
Leglise se trouuent bien souuent meslez dans ces sortes
daffaires publiques, Je suis obligé moymesme de
parler dans plusieurs occasions qui regardent le
Seruice de Dieu, parceque les Sauuages qui dependent
des Anglois pour la traitte nosent ordinairement rien
Dire qui leur puisse deplaire, Et Je ne connois quasy
que notre bonne Susanne Gorienta grand qui leur
parle hardiment & qui Soutienne fort bien son rang
De goiander pour la foy Et pour la terre Onneists

Sannasatiron mon frere leur a aussi parlé
vne fois assez hardiment Car comme Ils l'Importuneient
tousjours, Et faisoient diuerses tentatiues pour mauoir
tantost aupres des anciens et tantost aupres de luy
parcequon les luy renuoyoit tousjours Ils luy
demanderent dou venoit que luy Seul estoit les

maitre de mapersonne et non pas des anciens Cest que
Je lay pris pour mon frere et que Je lay gagné a la
guerre, Et partant Il est a moy comme ce que vous aues
dans vos maisons est a vous, Mais a vray dire Je
ne suis plus le maistre Il est deuenu mon aisné
Et Jon ay fait maistre les Chrestiens, Surqui vous am
bien de la peine auien gagnes Et Je vous Conseille de
desister Comme neantmoins Ils continuoient encore
leurs poursuittes Il dit au Commissaire Kyter qui
perdit entierement lesperance de memmener Et quil ne
parlat plus Jamais, Le Commissaire mappella
Le lendemain a Lleurt Et me fit dire par vn Interpette
que Jusques a present Il auoit fait son possible pour
me tirer de Captiuité mais que Je ne lauois pas Secondé
Et que Je nauois tenu compte de toutes ses poursuittes
non plus que des offres obligeantes quil mauoit fait
faire. Monsieur le Ministre d Orange, Je luy
respondis que Je luy estois obligé et a Monsieur le
Ministre de leurs offres mais que Je lauroys esté
encore dauantage Si les offres & les Complimens auoint
esté suiuis de quelque bon effet, Mais que ce nauoit
esté que des parolles en lair qui ne se soutenoient
pas &. Le Centre disoient les vnes les autres sans
que Jeusse veu rien de Solide, ny mesme vn seul
mot de lettre sur lequel Je pusse me fier ou par
lequel on me fit quelque sorte de Satisfaction de
tout ce quon mauoit fait tres Injustement per dre
a Onnontaqué qui estoit vn lieu enquelque facon
priuilegié & Consacré pour traitter les affaires
de la paix sur tout Ce qui regardoit les nations

Vrege.

Iroquoises, qu'au reste quelque party avantageux
qu'on me fit a Orange Ie ne pourrois Iamais me
resoudre a quitter les Onneists aqui Iaurois trop e
dobligation, que Ie ne pourrois Iamais reconnoitre
quen me Sacrifiant a l'Imitation de Iesus Christ,
pour leur Salut temporel et Eternel.

Nous nous Separasmes la dessus ou depuis celems la
Les Anglois mont laissé assez en repos quoyque
Ie sceache que Ie leurs suis Icy vne grande Espine au
pied. Mais si Ie les pouuois aussy seruir selon Dieu
pour leur conversion, et pour le repos public Ie le
ferois de tout mon Cœur et Ioublirois tout le tort quils
mon fait.

De tout ce que dessus vos reuerence peuuent Iuger
combien Iay besoin de secours du Ciel et des prieres des
gens de bien, pour vous engager dauantage a ne nous les
pas Epargner; Ie vous diray encore vn mot de Zele
de ma bonne Protectrice

Les Iroquois d'Agnié qui a cause de leur voisinage
des Anglois leurs sont fort attachez, ont tenté de me leuer
sous pretexte de venir entendre le Iour de Noel Le
Confessions de quelques Chrestiens qui sont parmy Eux
Mais nostre bonne Chrestienne Genentagraidi qui n'Ignoroit
n'Ignoroit pas leur dessein, Respondit aux Enuoyez, que
Ceux qui auoient tant denuie de prier Dieu et de se
Confesser le Iour de Noel pouuoient venir Eux mesmes
a Onneists Et quelle voyoit assez larrifice des Anglois
au pouuoir de qui on me vouloit liurer.

Outre la pourcelaine que cette bonne femme
ma souuent donnée pour parler dans les Conseils

Elle a fait diuers festins pour assembler le monde et pour rendre plus celebres ces festins de noel, des Rois de la resurrection. Mes tellement que dans ces festins nous auons leué l'estandart de la sainte foy, et encas qu'on ny veille pas entendre, Dieu sainct guerre, dans l'Esperance que le ciel sera pour nous et que ceux qui seront opiniâtres a ne pas ecouter la voix de Dieu qui n'aime pas l'effusion du sang humain et qui ne veut point de guerre civile ne seront tost ou tard seront punis: et ceux au contraire qui nous fauoriseront seront recompensez au reste nous mettons tous nos petits desseins entre les mains de Dieu. Et aux pieds du Crucifix ny cherchant que la gloire de son sainct nom. Et le salut auec le repos de ces peuples, Je les recommande encore et auec saincts sacrifices et prieres de vos Reuerences a qui Je suis de Caen. Et auec respect

Mes R.d Peres

Tres humbles et tres obeissant
Seruiteur en N.S. Pierre Millieu
de la Compagnie de Jesus

Jaurois bien encore des choses a escrire mais le temps ne me le permet pas ce sera Dieu aydant par vne autre occasion.

6

1696

Park by Shaw 1865

2340 acres

Col.Mss. 37:154-183

37:176

Albany 2 July 1689

May it Please your Excell.

Since

Ye 4th of Mayor Departure we dayly expected ye Mohawks Come to joyn with him and they staying so long I was Sold to goe to ye Castles to see what might be ye Impos= sediment. I found ye Indians of ye first & Second Castle Ready with their Canoes & Victualls &c. even to men & had been so 7 days only their stay was for ye Indians of ye 3d Castle who minded so much ye death of Tahaiadoris Cachim who never did good in his Lifetime & his death it self was per judiciall to a good Design, that they had quite forgott their Resentm. I sent an Express to them & desyred to know whether they would go or not it was no time to Dally they sent me word Immediatly they would go now & 4 men without Pro= visions & send them in 2 or 3 Days. & further Said ye Death of Tahaiadoris had hindred them they of ye first & Second Castle will be all thunderstruck at ye Downe= fall they desyred but one old man in each Castle there is Provisions Ready for them at Shin= nechtady. We Look strikly for ye Sailing of Rm for 3 days till ye Magnanimous

B

by past by, they would fall a drinking and neglect their Business. In my absence there happend to be killed at Canastagione who was making of hay in a very dangerous Place. The Gent. sent me y^e news in y^e Morning & I acquainted them with it who found much Concern'd could scarce believe it and there few all got out of ye Fort & ye Castle who with Hearty Consent as they good Will have Dubbled our watch and finds so few in Number y^t we are amaz'd with ye Excell would send an order y^t none might be Excused from watch in this Juncture of time but y^t ye Magestrates and officers Belonging to ye Court, for if all ye good officers be Excused ye half of our Number is good for nothing and busy about making up ye Number ye Excell to send us ye men ye first time is Requisite y^t a Guard be kept at Canastagione by Day Light that we may keep Patrilling Constantly from ye Day Light to Sunrise Daily to discover ye Enemy. I have no more to add but to wish ye Excell y^t according to my

N.Y. State Library

My ability I shall not be wanting to do
for my Sable like wise for what Lyes
in my Power. I rest meantime Sir Roman

Your Excel. most Obed. Serv.

Dirck Vosseler

N. Y. State Library

Col. MSS. 37:154

For his Excell.
Col. Henry Sloughter
Capt. Gen.ll & Gov.r in
Chief of New York
&c. &c. &c.
Province of N. Yorke
Fort Wm. Henry

N. Y. State Library

1691 Lieut. Gov. Ingoldsby
Capt. Gen.ll & Gov.r in Chief

Col.Mss. 37:154-183

37:177

Wedn: 2 July 1691

May it Please yr Excell:

The Inclosed was Ordered to be w.t yr Excell Before this time, only staying till Magnals came downe that yr Excell might have an acct of their numbers But they not appearing nor Wesserunsett Resolved to goe to their Castles Last munday, & accordingly 2 first Sachems Ready, but yr 3d Sachem had a Determination about yr Death of Sahadawas Their chief Sachim that they had quite forgot their Engagement to yr Excell: & had no thoughts of marching up, but have now Concluded to find 79 men wt yr Mo.rs they of yr first & second Castles will be at Shenectady to day & yr 3d Castle will Speedily follow they Expected when mr Wessells came there a Considerable Present to wipe off their teares for their dead Sachim & told them had stayd Joining forces Christians Last year they could stay Some time for them now, Insists God we had sucke great & rich reason not to Quit such Leathern for any assistance yr they are a Broken Reed to Depend upon, Sutt for yr present there is no Help for it they must be Soundly Handled,

tis a Discouraging thing that our People will Impose them to goe without any Cause Last munday 2 men went every Night at Canastagioné to make Hay upon Claus dd Bracandicks Land, the most dangerous Place in all yr Province, Some French Indians surprized them Killed yr one & Tooke 3 of his Slaves what is become of yr 4th we know not whether he be Shott my Rider or Carried away Prisoner, The 4th People yt were a making Hay upon Claus dd Bracanders Land yt was to Cong.t to the Castle heard 3 guns goe off, went to the Place but no Body of yr found that they went order Sutt and Sunke in yr water, we Sent a

Party

Col.Mss. 37:15

Citty of Yorke thither with ffriends and ffamily
lying in Quarter at ye ffarm late Wm Lords
Esq in Staine yesterday; warning was immediately
sent to ye ffarmer Blow to Buy victuall and
other, as ye worll time of ye yeare ye newes just
at hand, if any such thing should happen ye Com
would settle upon ye Grounds and all ffamily
fly into Staine; ye People of ye Calfmon
Bird not stay without they have a garri-
tyd, I told them ye Excise will find upon
assom. of ye Comcto. Ny wife for Boyle hd
and very Tenderly since there are Drums
in ye Staine for Burges & all cannot make
a hundred. I have writt to Berry Catlandt
to find up a Boat to bring wood by ye first
I have bought ye ffellow Dund to = 60:- ye
wch is 24 = I left him he asked. Boyle are
Extream affraid to go into ye Woods at present
I beg ye Excise to cause ye acts of Assembly
to be put in ye great damage to ye
Excise to be not Landing of them Publickly. I
have no more to add at present but ye Re-
main in all humility

N. Y. State Library

Endorsed as ffollows
Empd volunteers and
to Canada

Yours Excise most Obedient
Humble Servt
Wm Stott

Just now Lieut Abr Schuyler comes
from ye Mayr Says Albus Body
Cannot nothing know nothing but
Indians yt they say for all ye
rest well & Chearfull

Col.Mss. 37:16

Binghamton
Sept 15 1831

Gen. Tho. Ellis.
Albany

Sir

Enclosed I send you a Letter from Capt. Thomas Clark of Oswego, which I have received from Genl. Jacob Brown, and which I have to request you will lay before the Commander in Chief.

I am Sir
Your Obt. Servt.
Jno. Tillotson
Brig. Gen. 36th Brig.

N. Y. State Library

N. Y. State Library

1691.
July 2. **1,609.** Deposition of Joseph Crisp before the same. Deponent though much ruined by the rebellion at St. Christophers went with others to serve as a volunteer under Colonel Codrington at the recapture of the Island. Colonel Codrington declined to accept him as an officer, though he had long served as a major in the militia of St. Christophers, and he therefore entered as a private and served as such during the recapture of the Island. The General there took advantage of his knowledge of the hiding places of the negroes to propose to him to transport them clandestinely to his own plantation at Antigua, thus defrauding the Army of its just due. Deponent was to receive one fourth of the negroes so recovered for his share. General Codrington also kept several dangerous French prisoners and parties of negroes to cultivate indigo for him in St. Christophers, to the great peril of isolated families in the Island. For these prisoners came down from the mountains suddenly and forced many planters to desert their settlements. Deponent went out to fight these negroes and found many branded with General Codrington's mark. A hundred more French negroes branded with the General's mark were also discovered by an officer in Bolton's regiment. Again a French prisoner who had fled to the mountains and joined the rebel negroes was dismissed without punishment by the General on being captured by deponent, and presently returned to St. Christophers with accomplices and did greater mischief than was done at the first capture of the Island. The General kept two large sloops constantly at work carrying spoil to his plantations at Antigua or merchandise to St. Thomas and Curaçoa; he also took for his own use negroes and cattle belonging to the English inhabitants of St. Christophers, though claimed by their owners. He further gave valuable slaves to French prisoners, though he refused everything to the ruined English, thus destroying all their zeal for the capture of Guadeloupe. He also gave a commission to a Frenchman to command a company of French mulattos, which were employed not for the King's service, but to make indigo for the General. It was also reported that the General had declared he would not give Sir T. Thornhill the two thousand acres of land in St. Christophers granted to him by the King. *Signed.* Jos. Crisp. *Countersigned.* J. Kendall. 5 *pp.* [*America and West Indies.* 456. *No.* 31.]

July 2. Albany. **1,610.** Dirck Wessells to Governor Sloughter. The Maquas having delayed to come I paid a visit to their castles. I found those of the first and second castles ready with their canoes and victuals and that they had been ready to march for a week but had waited for those in the third castle, who were so busy lamenting the death of a Sachem, who never did good in his lifetime and whose very death was prejudicial to a good design, that they had forgotten their business. I sent an express to them that this was no time to dally, and they answered immediately that they would spare seventy-four men and provisions and send them in three or four days. Those of the first and second castles will be at Senectady to-day and leave only one old man behind them. Provisions are ready for them there. We have strictly forbidden the sale of rum for three days till the Maquas be passed by, else they would fall drinking and neglect their

1691.

business. In my absence two men were killed while making hay in a very dangerous place. I received the news in the Mohawks' castles, and they were much concerned at it. So all of the first and second castles will go out, and clear the coast as they go. We have doubled our watch and find so few in town that we are amazed. I wish you would send an order that none shall be excused watching at this juncture but the present Magistrates and Officers of the Courts; for if the old officers be excused there will be no watch. Pray send up the men, for we ought to have a garrison at Canastagione and the Half Moon, that patrols may pass constantly from the Half Moon to Senectady. *Copy.* 1½ *pp.* [*Board of Trade.* New York, 4. *No.* 36.]

July 2. Albany. **1,611.** Robert Livingston to Governor Sloughter. Mr. Wessells has told you of his difficulties with the Maquas (*see preceding abstract*). They expected a considerable present when he came, to wipe away their tears, and told him that they had waited so long for the Christians last year that he could wait for them now. I wish to God we had such a force that we needed not to depend on such a broken reed as these heathens; but for the present there is no help for it: they must be tenderly handled. It is deplorable how men will expose themselves without cause. Two men crossed the river Canastagione to make hay in the most dangerous place in the province. The French Indians killed one, and we know not if the other were shot in the river or carried off prisoner. Three shots were heard, but nothing seen but the canoe in which they crossed sunk in the water. A party of horse found one of the men dead in the water. All the farmers round about were warned. This is the worst time of the year, with harvest just at hand. Another such occurrence would leave all the corn on the ground, and send the farmers flying into town. The people at Half Moon dare not stay without a garrison. I will tell them you will send up men as soon as you reach New York, for the people are very timorous, there not being a hundred men in the town. Abraham Schuyler has just come from the Mayor, saying that all is ready and waiting only for the Indians. All the men well and cheery. 1½ *pp.* *Endorsed.* Recd. 6 Sept., 1692. *Printed in New York Documents III.*, 783. [*Board of Trade.* New York, 4. *No.* 37.]

July 2. **1,612.** Stephen Wessendunk to ? . Two days before my departure from St. Malo I heard from a French sailor that the New England people had plundered Chapeau Rouge, St. Pierre, and Plaisance in Newfoundland. *Signed.* Stephen Wessendunck. ½ *p.* [*Board of Trade.* New England, 5. *No.* 173.]

July 2. **1,613.** Charges against Governor Codrington by Sir Timothy Thornhill. (1.) He has not taken the oaths to observe the Navigation Acts since his appointment as Governor, but has violated them. (2.) He imposed an oath unauthorised by Act of Parliament on Sir Timothy Thornhill's regiment. (3.) He arbitrarily refused permission to trading vessels that came to the Leeward Islands to leave again, on pretext of defence of the Islands. (4.) He arbitrarily imprisoned men without charge or trial, and would not state the charge when required. (5.) He was chiefly responsible that the whole of the French Islands were not destroyed. He promised all

N. Y. State Library.

[illegible] humble [illegible] of the Gov[r]
[illegible] of yor Maj[ts] Province
of Yorke & Dependents.

Most Gracious Sovr[n]

May it Please yor Most Excell[t] Majesty.

[illegible] Dear unto us as the worthy of yor
[illegible] of yor Empire, and the Loyalty of yor
[illegible] those remote parts of America wch
[illegible] on all [illegible] wee humble manner find it our duty [illegible]
this [illegible] to Represent unto yor Most Sacred
[illegible] Condition of this yor Maj[ts] Province that
[illegible] yor Maj[ty] may be truely informed of the
advantages accruing to yor Maj[ty] and also of the great
detrimeat & [illegible] that threatens yor Maj[ty] Interest, by
the [illegible] of our neighbors, and the strength of the french
yor Maj[ty] declared enemy.

[illegible] Most Excellent Soveraign

This yor Maj[ty] Province was first Settled & planted in y[e] yeare
of our Lord 1629. by the Lords Lords of the Comittee of Plantations who
did extend the Line of their Limits from this yor Maj[ts] City
of Yorke, to y[e] Delpard So far as Connecticut river and to
the Northward along the Coast beyond Delaware river and to
the Northward upon Hudsons river So far as Schenectida
and from thence to the Lakes of Canada and from thence
to the Northward So far as the Tarratteens Land or the Indians
Inhabiting Neare Unto it.

Since which time in the year of our Lord 1664 King Charles the
2d did Subdue and reduce to the Allegiance of yor Maj[ty] Crown
all the Inhabitants and Territories within the Limits aforesaid
all wch was Granted by King Charles the 2d unto his Royall Brother
Duke of Yorke in the same yeare, together wch the Government
of all that Tract of Land to the Westward of Delaware river
called Maryland
[illegible] Royall Brother was likewise Pleased out of the Premises
to grant a Certaine Tract of Land unto the right Honorable the
Lord Barclay and Sr George Carteret Limited & bounded by
Hudsons & Delaware river, as p the deed of Conveyance thereupon
[illegible] unto Had may more fully appear. The remaining part
[illegible] in his Royall Brothers possession untill y[e] yeare of our Lord 1682
[illegible] Procured a Patent from King Charles the 2d
[illegible] Land to the Westward of Delaware River Now called Penn
[illegible] as p said Patent & the more Largely appear.
[illegible] was also pleased to Grant unto the said William Penn
[illegible] Castle upon Delaware river and twelve miles round about
[illegible] whereupon he made another grant unto Him of all the
Land to the Southward of the Castle. Now may it Please your
Most Sacred Maj[ty] all
[illegible] Province
[illegible] Reserved out of the Territories &
[illegible] Long Island & some other Small Islands
[illegible] the Limits thereof for the
[illegible] shall doe at great Charge
[illegible] Government there is now in
[illegible] Settled upon that Tract thereof
[illegible] in manner following

For what is Pleas[ed]

[illegible] Province is [illegible]
and retinue of [illegible]
[illegible]

[illegible] and [illegible]
[illegible]
[illegible] desired [illegible]
for that of making [illegible]
[illegible] is to do [illegible]
[illegible] distance [illegible]

[illegible] to the
Lordship and [illegible]
the like Encou[ragement]
[illegible]
[illegible] Government of this
such a revenue to yor Ma[ty]
charge of the Government
[illegible] previous to the settlement but
[illegible] with ease them of the
the Quitrents reserving
Lordship would be a great [illegible] charge
their Quitrents clear in their proprietys.

The inconveniency, or [illegible] Carolina & New Jersey are not only
prejudicial to yor Majtys Interest but also the ordinances of ye Crown
[illegible] Delaware & Hudsons Bay are equally if
not more injurious to yor Majtys [illegible] and to the East and West
River are equally if not more hindrances to yor Majty & particularly in this
respect Virginia River is [illegible] in the middle of y[e] Dominions
belonging to yor Majty from whence and each of them are an
impediment to yor Majtys Revenue Not withstanding thereof ye Province of New Jersey
is [illegible] to yor Majty in the [illegible] Quit rents [illegible] of the Inhabitants
endeavoring to compel the Indians to [illegible] to them [illegible] that way
[illegible] to diminish yor Majtys Revenue not [illegible] but also to prevent
[illegible] from [illegible] the trade of the Indians to the Province and will be an
[illegible] to yor Majty. All the Nations with whom the Dominion hath
[illegible] as the head of Virginia River [illegible] the Revenue
[illegible] Quit Rents [illegible] Rivers Quit Rents. and if
[illegible] attaine his intents to y[e] East and Carolina River it will
not only [illegible] the Revenue but it will
[illegible] totally [illegible] Province. The Inhabitants of Virginia having
[illegible] themselves there and addicted their minds to the Indian Lan-
[illegible] Factories of the said trade with purpose to transport it
[illegible] would be doubled from that Channell they must follow it
[illegible] yor way how are they to get a livelyhood.

[illegible] Dominion [illegible] at the charge & Residence of this
yor Majtys Fifty [illegible] and [illegible] Majty to encourage & preserve the
Reputation of [illegible] Inhabitants to yor Majtys Service
[illegible] Country [illegible] Majtys Subjects have [illegible]
Encouragement to [illegible] and [illegible] things most profitable to yor Majty

N. Y. State Library

[illegible] So many years of former [illegible] wch are of greate value [illegible] very ready [illegible] for Navigation wch [illegible] have [illegible] [illegible] [illegible]

Col. Mss 37:210 (2)

End of Address to their Majesties 6 Dec 1691

N.Y.S. Library

The small quantity of flower and Ammunition brought over by Generall Fitzjohn are distributed for their present service & the Indians ~~the~~ the ~~Garrs~~ Garrisons of Albany & Schenectady & all ~~places~~ so that we are now in great want therefore Earnestly begg your Lordships Care for a speedy supply of the quantity wanted in the inclosed list

We are yr Lo[rdship]s most obedient humble

Wm Dyer [illegible] yr Lo[rdship]s most humble & obedient
servants

9th We arrived at Albany with all our wounded Men.

The French knew of our comeing 14 dayes before by an Indian a Mohawq that deserted a party of 15 Mohawques from the River of Shamblie who could tell them our number, strength, Officers names ettc.

They had also taken a prisoner one Cornelius Clarie at Canastaguijone a place 12 miles distant from Albany who told them of our comeing being in Canida a fortnight before us.

Our number was { Christians 120, Mohawques 80, R. Indians. 66 } 266.

We lost in the expedition 21. Christians 16. Mohawques 6 River Indians & the wounded in all 25.

Soli Deo Laus et Gloria.

MEMORANDUM: Since the first date of this Journal 6 Christians and Indians thought to be killed are returned.

Thought by all to have killed about 200 French and Indians.

a true Copy— M. CLARKSON Secretary.

Propositions of the Senecas and Mohawks at Albany and the Answer thereunto.

[New-York Papers, III. B. 40.]

Propositions made by ye Sinnekes of ye Castle of Kahesarahera on the 4th of Septr 1691 att Albany

PRESENT—Dirk Wessell, Evert Banker, Jan Janse Bleecker, Gerrt Ryerte, Egbert Thuenson, Capt: Shanks, Capt: Bradshaw, Sheriff

Names of ye Sennekes Sachims

Karajawagen, Hanadodon, Tiachguaren, Ondisackton, Kaywackgonny, Nezandaqualtho

Oneydes Sachims

Kanoss Adurhoen, Tirrachokoes

Maquas Sachims.

Tananguriss, Isquadegoe, Diswaydorre, Ocquarriochke.

1st Brothers wee are come hither to acquainte you yt wee are a nation dispersed and scattered by ye French as far as Ondage but I was a lover of our Towne Inheritance and keep possession there still.

Presented 6 Racoons.

2ndly In our March hither wee understood by ye way yt ye Maj: had been in an engagement with ye French of Canada wherein hee and ye Maquas have had some loss wee do hereby propitiate ye blood of the defeated

Present 3 Otters

3rdly Wee have been dispersed wee understand yt nevertheless yt house hath always been kept clean here we come to maintaine ye same

Presented 4 Otters.

4thly Wee are glad yt ye Tree of Prosperity wch is placed in this Goverm^{t} is still in a good state wee come also to confirme ye same

Presented 5 Beavers.

5thly Wee sett ye roots off very firme and stable as farr as ye bounds of this Goverm^{t} to our Castle and through ye whole house

Presented 5 Otters.

6thly Wee have assisted to ye planting of this tree and in itts taking firme root. Wee make now yt itt bears leaves yt wee may safely shelter under ye same

Presented 5 Lapps

7thly Wee are taught by our Forefathers yt wee should faithfully maintaine ye covenant which ye whole house and if any might faile or varie wee should give ym a draught of understanding

Presented 5 Beavers

8thly Wee have always from ye beginning been in a firm covenant wth this Goverm^{t}. Itts true there have been some yt proved unstable but we revive and illuminate ye same againe as ye sun to ye day.

Presented 5 Beavers

9thly Wee have alwaies been in a firm Coven^{t} with this goverm^{t} there have been some itts true yt have interposed therein yt itt might happen that some of the enemy should gett ye better over us lett us nevertheless firmly maintaine the chaine of our covenant.

Presented 5 Otters

10thly We are informed although wee have not been here in a long time yt since ye warr you have made ye baggs of powder very small what is it Brothers if you doe make them so small in soe heavy a warr those of Virginia Maryland & New England have engaged themselves in our Covenant but hear nothing from them. Take a way yt wee gett more powder for a beaver

Presented 10 Beavers.

11thly Wee must tell you and wee have therefore brought upp the Maquas wth us to reprove and chide you together; what is you doe itt seems as if you are drunke in yor understandings yt you and ye Maquas should goe to fight with such small parties yt is not the way to overcome ye ennemy you break what was concluded

Presented 5 Beavers.

12th I say that Yor loss proceeds because you goe with such small parties to fight wee are strong enough. Those of Virginia, Maryland, and New England are likewise entered in our covenant where doe they stay lett them continue firme and alsoe come yt wee may joyntly ruine ye enemy. Itt is Yor fault soe much blood was spilt because you goe out in small parties therefore lett us goe joyntly then wee shall better overcome ye enemy

Presented 10 Ditto.

After the Propositions of the Sennekes the Mohawks began their speech Sononsqueriss being Speaker

1st Brothers, Our Brethren the Sennekes have chidd us for going to fight in such small parties and I judge they have reason for itt: The Goverm^{t} yt came lately from England has undertaken to goe out with soe small force and those yt have now spoken have had never any notice given them of itt.

Presented 1 Lapp

2. Brothers you were in so great hast to goe out with soe small an expedition as our Brothers ye Sennekes have reported and you did not thinke at all first to reconcile ye blood of ye Oneyders

Presented 1 Lapp.

3. Brothers although wee and ye Oneyders have had some loss lett us not therefore loose our courage but lett all of us yt are in this Covenant viz: this Government New England Virginia and Maryland have a good courage and jointly doe all possible mischeefe to our enemies

Presented 1 Lapp.

Answer upon ye propositions of ye Senekees

Brothers, Wee have been sorry yt you have been driven and disperst out of yor land by ye French but wee are glad to hear yt you are still lovers of yor owne Countrey and yt you have taken possession there againe Wee rejoice likewise yt you come to renew the remembrance of ye Tree of Prosperitye and ye Covenant wherin we are all soe firmly bound by a strong chaine Our Forefathers in former tyme made this Covenant and have planted here yt great Tree yt now stands soe firm and wch spreades its root to a vast distance. Lett our enemy come hee may shake this tree or ripp a limb from, but he is however not able to rout him out.

Concerning ye complaint of ye Powder yt ye Baggs were soe small and soe little given for a Beaver you must know yt itt is none of our fault but itt proceeds from ye great warr between ye Great Kings beyond Sea in wch much powder and ammunition is expended besides ye Shipps wth merchandize cannot soe frequently and without danger pass ye Sea in warr as in peace.

Wee are much astonish'd y^t^ ye Brethren should accuse us of imprudence as if wee were in drinke in o^r^ understandings for having gone out wth such small parties whereby you say that wee should be the occasion of ye blood y^t^ is spilt: I doe admire y^t^ yor memory is soe short doe not you know nor remember y^t^ ye Goverm^t^ this sûmer made a gen^l^ resolution wth all the 5 Nations y^t^ ye Christians with sixty men and ye Mohawks and River Indians should march upp from this Court and y^t^ ye other 4 nations should come downe Cadaracqui River and to meet all above Laprade Magdelena and then joyntly to invade the enemies Countrey. Insted of 60 men which ye Govr had promised hee enforced them to the number of 120 and besides y^t^ fitted out some shipps to damnifie and spoile ye French at Sea of which one is already returned wth a French Prize laden wth wine and Brandy, But lett us inquire how little ye rest of ye house has performed this promise of ye 4 nations wch were to come down to Cadaraqui River not one appeared and you Maquas of Onondage y^t^ were to march upp wth ye Maj^r^ did most of you stay att home & 16 or 17 Mohawk of ye 1st Castle left ye Maj^r^ from all this you plainly see where is ye occasion of ye effusion of this blood but wee hope y^t^ ye Brethren for ye future will take better care in matters of soe great consequence and not soe slightly impute ye fault to others.

Answer to ye Mohawks.

Wee doe allsoe admire y^t^ our brethren ye Mohawks should say we were in such great haste to proceed. Wee thinke there was time enough spent in itt being above 30 dayes the Provisions were almost spent and necessitated to fetch more and wee sent twice to ye Brethren to make all possible haste because ye barke would not in a short time peel off from the trees; but instead y^t^ ye Jenondages should come down with 17 men to joyne wth ye army according to their promise, they went all to Ongeda. As concerning what you say y^t^ wee should first have reconciled the blood of ye defeated, Itt is not our custome to stopp a gen^ll^ resolution for ye loss of some dead, Its true wee are sorry of our men and yo^rs^ y^t^ were slaine by ye enemy but wee must thinke y^t^ this ye effect of warr our enemy has not escaped but hath lost a great many men lett us therefore have ye same courage to comitt all possible spoile & mischief upon our gen^ll^ enemy

Propositions of the Sennekes to the Mahekanders that came last year from Ottova made in ye Court House at Albany ye 2nd of September 1691.

1st Wee are sorry children that you have lost a great many men ye last year as well by ye mortallity of ye small pox as otherwise. Wee reconcile ye loss of y^t^ blood.

2^ndly^ Wee thanke you for the person you have brough[t] from ye countrey

3^rdly^ Wee thank you y^t^ you bewailed us in your march for being driven and dispersed by ye French Governors and for recomending to us y^t^ wee should not leave our land.

4^thly^ And for recommending to us likewise y^t^ wee should still keep our fires burning and y^t^ wee should convene ye Sachims & keep Councill as formerly.

5^ly^ Cousens you have also recomended to us to continue the warr against ye French, we doe soe.

6^ly^ Cousen you have told us moreover y^t^ wee should not goe in a small parties against ye Waganis[1] Indians but to keep ourselves in a posture to resist ye French. Wee doe soe likewise

[1] i. e. *Dewaganas*, or Ottawas. *Colden's Five Nations*, 42, 108. — Ed.

7^{thly} Cousen you have said that ye mountaine should remaine the mountaine and he doth soe continue to bee ye mountaine still (meaning ye Sinnekes Countrie) You have promised to come wth us againe and therefore wee expect you to come to the mountaine againe.

To the Shackhokes & Mahakanders in generall

Brothers and Cousens you live also under this Goverm^{t} use Yo^{r} utmost endeavours y^{t} the Tree remaine firme and that the covenant may bee well kept:

This is a true copy of w^{t} Capt Wm Markham Secretary of Pensylvania sent to

FFR. NICHOLSON:

Memorial in behalf of Leisler's Adherents imprisoned in New-York.

[TRANSLATED FROM THE FRENCH.]

[New-York Papers, III. A. 24.]

Memoir and Relation of what occurred in the city and province of New-York in America, in the years 1690 and 1691, which the relatives and agents of the good people of that city, residing in Holland, have been requested to communicate in a most humble address by all possible means, to their Majesties of Great Britain, protectors and defenders of the faith.

After the good people of New-York and all that part had advice that, by a special grace of God, their Majesties, King William and Queen Mary, were established in the government of Great Britain, the said good people, especially the Captains and Burghers, who were well affected and disposed to the said government and the true reformed religion, resolved to submit themselves to their Majesties in all obedience, and to hazard their lives, blood and property for the maintenance of the said Protestant religion: and seeing that the Lieutenant Governor, Francis Nicholson, neglected to repair or preserve the fortifications of the city and its fortress, and took no care for the maintenance of the said good subjects; on the contrary, that they were greatly suspected, and that he supported the adverse party, and that the French enemies were already preparing to attack them—

The said well affected, among the military, civilians and Burghers, remonstrated against all these things, that they may be communicated to their Majesties and their council, and formed a committee to nominate and provisionally to choose the person of Jacob Leisler, an honest man, to be temporarily commander of said fortress and administrator of justice with the heads of the civil government or the court, and to uphold the rights of said royal government and its preservation.

To this effect the said committee despatched to the said Jacob Leisler on the 28th June, 1689, an order and commission for the above mentioned purpose, a copy whereof is hereunto annexed.

The said Jacob Leisler was persuaded to accept the said order and commission provisionally, and demeaned himself as an honest and brave man, having not only performed every possible duty, and contributed considerably of his own money and credit to fortify said city and its

Propositions made by ye Sonneka of ye Castle
Kahnarahsa, on ye 8th of Sept: 1691, att Albany

1: Brothers wee are come hither to acquaints you, yt wee are a
Nation dispersed & scattered by ye French, as farr as Ondagé, but
I as a Member of our Towne Inheritance, keep Possession there still
Presented 6 Kaneeqs.

2: In our march hither, wee understood by Fame, yt ye Maj: had been
in an Engagement with ye French of Canada, wherein they & ye Maquas
haue had some Losse. Wee doe hereby proffer yt ye blood of ye Dead
Presented 8 Otters.

3: Wee were haue been dispersed, wee understand, yt nevertheless
yt House hath alwaies been Kept clean here wee come to
maintain ye same
Presented 4 Otters.

4: Wee are glad yt ye Tree of Prosperity, wch is planted in this Gov
:ernm: is still in a good Stale. Wee come alsoe to confirm
ye same.
Presented 5 Beavers.

5: Wee see ye Roote off very firme & stable, as farr as ye Bounds
of this Govern: to our Castle, & through ye whole House
Presented 5 Otters.

6: Wee haue assisted to ye Planting of this Tree, & in its take
:ing firme Roote. Wee make now yt ill Clouds Cleare, yt wee may
safely shelter under ye same.
Presented 5 Capps.

7: Wee are taught by our Forefathers, yt wee should faithfully
maintaine ye Covenant wch ye whole House, & if any might fall
or vary, wee should give ye a Draught of Understanding
by:
Presented 5 Beavers.

8: Wee haue alwaies from ye begining been in a firm Coven:
wth this Govern: Itts true there haue been some, yt proved unstable but
were reviv & Illuminate ye same againe, as the Sun to ye Day
Presented 5 Beavers.

Wee haue alwaies been in a firme Covenant wth this Govern: there haue
been some ill Clouds, yt haue interposed therein, yt ill might happen, that
some of ye Enemy should get ye better over us, Lett us more stedfastly
maintaine ye Chaine of our Covenant
Presented 5 Otters.

10: Wee are Informed, although wee haue not been here in a long time
yt since ye Warr you haue made ye Bagg of Wampum very small. What
is ill Brothers, if you doe so make them for small, in so heavy a
Warr. Those of Virginia, Maryland, & New: England, haue engaged
themselues in our Covenant, but hear nothing from them. Take
Care, yt wee get more Wampum, for a Beaver.
Presented 10 Beavers.

Names of ye Sonneka
Sachims
Karaniawagon
Kanandocon
Tiaekouaton
Onisachton.
Kayeachjonne
Nezaniaqualtho.

Onyeora Sachims
Kanoé Aouahon
Tiracheoke.

Maquas Sachims
Tarangueis
Tgaadogo
Diswaydonne
Ochquarriechke

thly
11. We must tell you, y^t we have therefore brought upp ye Maquas
wch to reprove & chide you together: What is ye doe, it seems
as if you are Drunke in ye Ould Landings, y^t you & the maquas
should goe to fight wth such small Parties, y^t is not the way to Over
come ye Enemy. You break what was Concluded
Presented to Beavers

thly
12. I say y^t you doe proceede, because you goe wth such small Parties, to
fight, wee are strong enough; Those of Virginia, Maryland, and
New-England, are likewise entred in o^r Covenant; Where doe they
stay; tell them continue firme, & also come, y^t wee may joyntly
ruine ye Enemy. Yt is ye Fault soe much Blood was spilt, because
you goe out in small Parties, therefore tell us goe joyntly, then wee shall
better overcome ye Enemy.
Presented to Dutc.

After the Proposition of the Sennekes, the
Mohawks began their Speech, Sononsgueer is
being Speaker.

1. Brother, Our Brethren ye Sennekes have chided us, for going to
fight in such smale Parties & I judge they have Reason for itt;
The Govern^r y^t came lately from England, has undertaken to goe out
wth soe small forces, & thereby y^t have now spoken, have had never
any Relief given them of itt
Presented to Lapp.

2. Brother, You were in soe great hast to goe out with soe small an
Expedition, as our Brothers ye Sennekes have reported, y you did
not thinke at all, first to reconcile ye Blood of ye Onyeders
Presented to Lapp.

3. Brother. Although wee & ye Onyeders have had some Left, Let us not
therefore loose our Courage, but Let all of us y^t are in this Covenant,
Viz^t this Government, New-England, Virginia & Maryland, have
a good Courage, and Jointly doe all possible Mischief to
our Enemies.
Presented to Lapp

Answer Upon ye Propositions of ye Senneca.

Brother we have been sorry, yt you have been Driven & dispossest out of
ye Land by ye French. But we are glad to hear yt you are still Lords
of ye Onnd Country, & yt you have taken possession there again. We rejoyce
likewise, yt you come to renew ye Remembrance of ye Tree of Prosperity
& ye Covenant wherein we are all so firmly bound by a strong Chain.
Our Forefathers in former times made this Covenant, & have planted here
ye Great Tree yt now stands for them, wch spreads its Roots to a vast
Leiland. Let our Enemy come, he may shake this Tree or Lop a Limb
from, but he is however not able to Root him out.

Concerning ye Complaint of ye Sender, yt ye Bagges were so small
& so little given for a Beaver you must know yt it is none of our Fault
but it proceeds from ye Great Warr, between ye Great Kings beyond
Sea, in wch much Powder & Ammunition is expended. Besides ye ships wch
Merchandize cannot so frequently, & without Danger pass ye Sea, in Warr
as in Peace.

We are much astonished yt ye Brethren should accuse us of Imprudence, &
as if we were in Drinkking & Idle Gambings, for handing down such
small Parties, whereby you say yt we should be ye Occasion of ye Blood
yt will spill; We admire yt ye Memory is so short. Do not you know nor
remember, yt ye Governt this Winter made a Gen Resolution, wth all the 5 Nations
wch Christians wth sixty men, & ye Mahawkx River Indians should march
upp from this Court, & yt ye other 4 Nations should come down Cadaraqui River,
to meet all at Fort Frederic Magdelena, & then joyntly to invade the
Enemies Country, instead of 60 men wch ye Governt had promised to em-
ploy them for, they numbered 160, & besides yt filled out some ships to dam-
nify & spoyle ye French all Sea, of wch one is already return'd wth a French
Prize, taken wthin ye Straits. But tell us Inquire how little ye Rest of the
Nations has performed this promise. Of 4 Nations wch were to come down
to Cadaraqui River not one appeared. And you Magnas of Onondags, yt
were to march upp wth ye Maj. the most of you stay at home, & 6 or 7 Mahawx,
of ye Castle left ye Maj. from all this you plainly see where is ye Occasion of
ye Effusion of this Blood, but we hope yt ye Brethren for ye future will take
better care in matters of so great Consequence, & not so slightly impute
Fault to others.

Answer to ye Mohawks.

We are also desirous our Brethren ye Mohawks should say, yt we were in
such great haste to proceed; We think they was time enough spent in it,
being about 30 days, the Provision were almost spent & necessitated to fetch
more, & was sent twice to ye Brethren to make all possible Hast, because ye
Lake was not in a short time free off from ye Ice. But instead ye

ye Senondagers should come downe wth 17 men, to joyne wth ye Army: according to their promise, they went all to Ongeda. As concerning what you say, y^t we should first haue reconciled ye blood of ye Aggawaes; It is not o^r Custome to stopp a gen^ll Resolution for ye Loss of some dead. It is true wee are sorry of our men slaine, but y^t were slaine by ye Enemy, but wee must thinke y^t this is ye Chance of Warr. Our Enemy has not escaped, but hath lost a great many men, & w^t therefore haue ye same Courage to comitt all possible spoile & mischiefe upon our gen^ll Enemy.

A Propositions of ye Senekaes to ye Wakeskaes that came last Year from Albania, made in ye Court-House at Albany, ye 9th of December 1684.

1^ly Wee are sorry Children, y^t you haue lost a great many men ye last Year, as is by Marterdy of ye Smale Pox, as otherwise, Wee reconcile ye Loss of ye Blood.

2dly Wee thanke you for ye Present, you haue brought from ye Country.

3dly Wee thanke you y^t you Cautioned us in ye March, for being Drunke & disturbed by ye French Governo^r for Recommending to us y^t wee should not stand on Guard.

4^thly And for Recommending to us likewise, y^t wee should alle keep our first burning y^t we should Convene ye Sachims to keep Councill as formerly is.

5^thly Cousen. You haue also Recommended to us, to continue the Warr against the French. Wee doe so.

6^thly Cousen. You haue told us moreover, that wee should not goe in small Parties, to Warr against ye Waganis Indians, but to keep our selues in a Posture to resist ye French. Wee doe so likewise. —

7^thly Cousen. You haue said, That ye Mountaine should remaine the Mountaine, & the Path not Continue to goe ye Mountaine alle (meaning the Senekes Country) You haue promised to come to us againe, & therefore wee expect you to come to the Mountaine againe. —

So the Schachkoke & Mahakander in Generall. —

8^thly Brethren & Cousen, you live also under this Govern^t. Use your Utmost Endeavour, that ye Tree remaine firme, and that the Covenant may bee made Knowne.

This is a true Copy of w^t Capt. Robt Markham, Secretary of Pensylvania, sent to.

Robt Nicholson

B.B.40.

H. for C. 14 Sept. 1687
Treaty with ye Indians

1691.

within a certain time, or otherwise the grant to be void. *Signed.* J. Somers. 19 Dec., 1691. 1 *p.* [*Board of Trade.* Plantations General, 2. *No.* 10.]

Dec. 28. **1,964.** Journal of Lords of Trade and Plantations. Draft instructions to Sir William Phips approved. A memorial from the New England Agents read and referred to the Treasury.

Petition of Dirck Wessells (*see next abstract*) to be referred to Governor Fletcher for report. [*Board of Trade.* Journal, 7. *p.* 76.]

[Dec. 28.] **1,965.** Petition of Dirck Wessells to Lords of Trade and Plantations. For payment of £74 18*s.* 0*d.* disbursed by him for the public service. 1 *p.* *Inscribed.* Recd. 28 Dec., 1691. *Annexed,*

1,965. I. The account for the sum above-named for expenses of his journey and presents to Indians. 1 *p.* [*Board of Trade.* New York, 4. *Nos.* 68, 68 I.]

Dec. 29. **1,966.** Order of the King. Petition of Sir John Molesworth to the King. My brother Hender Molesworth, deceased, was bound over in recognisances to the value of £100,000 to answer concerning certain treasure taken from a wreck. In October 1688, on arriving in London he obtained discharge from that security from the late King, and the Duke of Albemarle was ordered to deliver up the recognisance; but the Duke being dead before the King's orders arrived the recognisance was not vacated. I pray for an order under the Privy Seal that the recognisance be vacated. Ordered that the Lords of Trade and Plantations report thereon. *Signed.* Nottingham. [*Board of Trade.* Jamaica, 53. *pp.* 25-27.]

Dec. 30. **1,967.** William Blathwayt to Henry Guy. Forwarding the memorial of the New England Agents as to a mint in Boston, for consideration of the Lords of the Treasury. (*See No.* 1,893.) [*Col. Entry Bk., Vol. LXIX, p.* 398.]

Dec. 30. Albany. **1,968.** The Officers at Albany to the Commander in Chief at New York. We should have written before, but were daily expecting news from the upper natives as to the success of their men on the Cadaraqui River. We hope that it may be better than that of the Maquas. Our last news was that 200 Onandagas and 100 Cayonges went down the river, but we know nothing of the remaining 400. We are much grieved for the loss of brave Maquas in Canada. Twenty of them and eleven Oneidas went nine miles below Chambly to attack some praying Indians, killed five of them and took sixteen prisoners. Three of the enemy escaped and told the French the news; and after five days' march homeward our Indians found tracks of pursuit. At nine o'clock the French and Indians fell upon them and destroyed the whole party except four who were left in rear. The party that attacked them were so numerous that none could well escape, yet they fought to the last man, only three of them being taken prisoners. Thus all the principal captains of the Maquas and Oneidas are dead, to the great grief of us all. We have not one leading man of their Castles now that we can depend on. These were men of courage and conduct in their way. They died valiantly,

1691.

for when all their powder and shot was spent they would not yield. You may judge of the consternation among the Indians at this news, which we sent immediately to the five nations. We have since endeavoured to get other scouts and have got four Skachkooks to go as far as Dionondorage, four miles this side of Crown Point, which is the beginning of Corlaer's Lake, thirty-nine leagues from hence; but we cannot depend much upon them, and Christians are not to be had without money. They will not stir a foot unless some particular men engage for their payment; and we are so bare of money that we cannot do what is necessary for the King's interest. The Maquas are always loth to go out; this great loss has put them quite out of heart. They reckon that the Maquas and Oneidas have lost ninety men in two years. All the three Maqua Castles make but 130 men. We must condole with them by giving them white-strung wampum to wipe off their tears. This is an important matter; most of our praying Indians are now killed, and the fifteen that we most trusted are lost. We learn that the French are making all possible preparation for a great attack. We are vigilant with such men as we have, but seventy out of the 250 raised by the Assembly are wanting. We have made all arrangements for alarm posts, word and countersign, and have sworn to keep them secret. We have also sent for the River Indians and some others. We propose to send the Maquas to Senectady. The fusiliers are in want of swords; we have ordered hatchets and spears to be made for them instead. We also want sponges and ladles for the guns in the blockhouses. There are so many things wanting that we grieve to think of it, not knowing how he who supplies them will be reimbursed. Men should be sent to strengthen the fort. A room has been cleared to hold forty, but we cannot spare so many, and if we had we have no bedding for them. We wish that our position were better, but we hope to be prepared for the enemy when they come. If they do not surprise us, we fear them not; if we have but a day's warning they will be loth to venture the like journey. We design to get fifty farmers from the town, and fifty men from two companies of Militia. We are building another blockhouse at the Strand. *Signed.* M. Shanke, Geo. Bradshaw, Pieter Schuyler, John Tudor, Dirck Wessells. "The Scribe prays to be excused, the ink freezing in his pen." *Copy.* 3½ *pp. Endorsed.* Recd. 27 Feb., 1691-2. *Printed in New York Documents III.*, 814.

Duplicate of foregoing. *Endorsed.* Recd. 6 Sept., 1692. [*Board of Trade.* New York, 4. *Nos.* 69, 70.]

Dec. 30. **1,969.** Minutes of Council of New York. Order for the Attorney General to draft a letter to the Secretary of State, stating the number of troops sent to Albany, and the abuses of the neighbouring Colonies in furnishing no men.

Dec. 31. Order for allowance of seven shillings a week to Hendrick Gerritse, a wounded fusilier, till next Session, when the Assembly will provide for him. Order for payment of sums due to the Collector. [*Col. Entry Bk., Vol. LXXV., pp.* 293, 294.]

And they desire Now to know of the Govr what they Shall do upon this Occasion —

His Excellcy answered to all the 5 Nations. That he admired the Mohawks would admit of any Treaty with the Praying Indians of Canada, they being as much Enemies to the Bretheren as the French. Therefore he could not admit of any proposals from them, & must check the Bretheren for hearkening to any thing from them.

The Mohawks in the afternoon of the same day made a Speech to the Govr in wch they renewed the Covenant, & said tho an Angry Dog (meaning the French) should come & endeavor to bite the Chain of Unity between us in peices with his Teeth, yet they would keep it firm both in Peace & War. —

After this an Oneyda Sachem rose up in the behalf of the 4 Nations & told the Mohawks, that as to the Belt of Wampum wch the French Govr had sent, they rejected it as venemous & detestable & would prosecute the War as long as they lived.

Between the above date & the 5 Augt following I find the Mayor & Magistrates of Albany accquainted the Indians with the Death of Govr [Fletcher] Slaughter & that Major Ingolsby succeeded him as Commander in Chief.

(P. 12.) Albany 6 of June 1692 —

Major Richard [Ingolsbary] Ingoldesby Commr in Chief met the 5 Nations & made them an Animating Speech upon carrying on the War against the French, & not to expect or think of any Cessation or Peace whilst the respective Monarchs were at War in Europe. he advised them to [keep] keep constant Scouting Parties out, & to send Parties continually into the Enemies Country to harrass & alarm them.

He tells them the Dionondadees had sent the 5 Nations 2 Prisrs of theirs wch they had amongst them — That they had told the French they would keep Neuter in the Present War, & exhorts the 5 Nations to make Peace with that Nation, wch he said would be of great Service to this Govt. —

The 5 Nations in Answer to this Speech declare their determination to carry on the War with Vigour & to follow the Govrs

Advice in sending out Parties — They say — We are all Subjects of the Great King & are all One Heart, One Blood & One Interest. They renew the old Covenant & Plant the Tree of Welfare wch they desire may grow & thrive. —

They complain of the want of Guns & Amunition & say tis no wonder the French gain upon us, for they Supply their Indians with Guns & Amunition & that plentifully —

They assure the Govr that as soon as they have an Opportunity to make an honourable Peace with the Dionondadees they will do it —

{ In this & most of their Other Speeches they desire a Smith to repair their Guns may be fixt at Onondaga as a most necessary Article. }

The complain heavily that the Other Colonies did not assist in this War but left this Gov^t to bear the Brunt of it. They say, Let Corlaer accquaint (p. 13) the Great King & Queen that if he has a mind to conquer his Enemy he has only to command all his Subjects that were formerly linked into the Covenant chain with us. -

Albany the 25 [Oct] Feb^ry 1692/3.

An Account being sent to New York that the French had cut off the 3 Castles of the Mohawks Govr Fletcher set out from New York by Water attended by a Military Force & arrived with uncommon Speed at Albany upon wch the Indians gave him the Name of Cajenquiragoo, wch is Swift Arrow.

He spoke to the 5 Nations there Assembled but his Speech is not recorded — their answer is dated as above, & contains their grateful Accknowledgments for the Gov^rs Dispatch & assistance & their resolutions of Revenge upon the French. And that while they Attack the French by Land they expect and desire that we should Attack them with Great Guns by way of the Sea.

Govr Fletcher met the 5 Nations at Albany the 3^d July 1693 and made them a Speech — in w^ch

he tells them he should have met them sooner as he promised & intended, but that he had receved a Royal Mandate from their Majestys of Great Britain requiring him to repair to Pen-

13. Doe Say yt. it was divulged at mont Royall That 400 men were gone from Quebek under ye Command of Perneuffe & Courtemanche being all Bosslopers Inhabitants & Indians and no Souldiers, Towards kennebek River to take a Certain English Fort; & yt anoyr. Company but not So numerous under ye Conduct of monsr. artell were gone towards ye Province of n: Yorke to doe mischeeff there.

14. That ye french king was Pleased to give Cadarachqui to govr. Frontenak as a gift, Who was verry much Displeased at his arrivall when he heard yt it was Deserted, & yt govr De denonville had given orders to Demolish it. The garrison yt Lay there being 80 men were Come home whereof 8 were Drowned, most of the ammunition being throwne in yt. water, and among ye Rest 4 or 500 Small arms, & have Sunk ye Canon about 20 Leagus from mont Royall.

A true Copy Examind
pr Robt: Livingston
Cl.

Propositions made by Pr Schuyler Mayr. of ye City of albany to the cheife Captns. & Leaders of a Company of 350 Indians of ye 5 nations now bounde upon an Expedition to Canida all Encampd at Skinnechtady & present at ye Proposicon this 12 day of august 1692[1]

Brethren

1. I am glad to see you so fordward In Complyeing wth; Corlaers Commands given you when he was Last here & yt. yu Prosecute ye war So Vigorously & with Such a Strenth I hope ye Brethren of ye upper nations will not faile to Send a Considerable Party doune Cadarachqui River to joyn with yu. & yt. may have good Successe in yr undertakeings.

2. The french Praying Indians have always hitherto done ye Brethren & us ye. most mischeeffe & are Capable if not quashd to Continue our allarms, neither is it Probable yt. ye french can doe any thing without there assistance who are there Spyes Skouts

[1] This was a prelude to an attack upon the French posts north of Lake Champlain, an extremely successful undertaking. Schuyler's design was "to animate the Indians and preserve their enmity against the French." Smith, 1: 106, who, following Colden, mistakenly dates this action as 1691. This report was read before the Council on August 23, 1692. *Cal. N. Y. Coun. Min.*, 75.

& guides to doe us harm, I doe therefore Recommend ye Brethren to lay there Principal Dissign against them In which you must be more wary & Cunning then formerly when ye Brethren were out wth Lawrence who lett them Escape after they were in there hands.

It is in Vain for yu to think to treat or Parley with them Since Experience hes often taught you yt ye Jesuits & they are to Cunning for yu. therefor yu must Dally no more with them but give them a Blow at once & DeStroy there Indian Corn & then come to talk with them, there necessity then & no hopes of Recovery will be ye best argument to cause the Residue to come along with yu. whom you may assure shall be well treated here and Lookt upon by this governmt. as ye Rest of ye Brethren they behaveing themSelfs as true Subjects to ye Crowne of England from whence they were Enticeing & debauched by ye deceitfull french who are nott able to Protect them from ye fury of this governmt. neither shall there Desertion be any more minded, & for there further Incouragemt you may assure ym that all care shall be taken by this government to Instruct them in ye true Christian Religeon as yu See is dayly done to ye Brethren here whose hearts are any wise Inclined to ye Christian faith neither shall they want food for there wifes and Children when they come, we haveing Plenty of Corn this not being so Barren a Countrey as Canida is where they must give a Bever for a Bushell of Indian Corn.

3. Assoon as yu. have accomplishd ye Design wth ye Praying Indians you are to Doe what dammage yu can to ye french & also Destroy there Corn it being ye time of there harvest which will Reduce them to yt mean Condition yt they will have no thougts of comeing abroad to annoy ye Brethren.

4. We must Enjoyn yu. to goe by ye way of ye Lake where yu. will meet such Small troops that come hither to doe mischeeffe to yr wifes & Children & by yt means Prevent there evil Dessigns

5. Since it grows late in ye year we must Recommend yu to make all ye Dispatch Imagineable & not linger so long at a Place whereby

The singer walked before the lodge of Adodarho, trying to cure his sick mind by the power of the Peace Hymn. But, if the Peace Hymn is to have any power, it must be sung without error. The singer hesitated and made a slip.

yr Dissign may be broke; for if any Prisoners should be taken in ye mean while the Enemy will have advertisemt & So yr Labor is lost

Lastly: I must with greeffe acquaint you of ye many Complaints I have had of ye Poor Inhabitants of this Place Since my arrivall, occasiond by yr young men killing there Catle horses & destroying there Corn & burning there fences which is unsufferable Since we have furnishd yu with what necessaries you wanted & graunted ye Request in every Respect. yr arms are all Repared at our Charge, we have given yu. Provisions of. Beeffe Porke & Pease and here is now Pouder & Ball to annoy yr Enemyes therefore Proceed to doe mischeeffe to yr Enemyes & have a Care in yr march out and home to doe no more harm to yr frinds

Given them 15 bags Pouder
200 lb Lead
2 Barrels Pork & Beefe
12 Shepl of Peese
4 quarters of Beefe
400 flints
30 loaves

att which all ye whole Compe of 350 men made a great Shout & Returnd thanks & was also given them upon there Request a Dog a Pistol a Sword 7 ps of Silver money & 2 Sheets of Paper, ye Dog they killd & Sung Some of there warr Songs over him.

Rode ye Sachim of ye Maquase was Speaker

Answer of ye Cheefe Capts. of ye five nations of ye Maquase onеydes onnendages Cayouges & Sinnekes to ye Mayr. Pr. Schuyler Esqr. at Shinnechtady ye 14th day of august 1692

Broyr Pieter

Wee Returne yu. our hearty thanks for takeing upon yu. ye trouble to come hither to [(*torn*)] & Dispatch this Party to Canida, who are come upon Corlaers Request to Pursue ye warr against yr & our Enemies & to keep them in allarm in there Countrey; The Provisions & Ammunition you bring us is Verry Seasonable & acceptable — Wee are now mett together of all ye 5 nations to acquaint yu. yt. we have Concluded to follow your advise Relateing ye Praying Indians & will follow yr advise in every Respect, to ye utmost of our Power, which we Esteem very good and wholesome, but what ye Issue will be is knowne only to ye god yt dwells in heaven, who must blesse our undertakeings; we

can assure yu of nothing but of our design & Inclination wh is to Spoyle & annoy ye Enemy, & we will use all means Imagineable to Putt ye Praying Indians out of a Capacety of ever doeing you or us any more harm—we will Spare them no longer.

Broyr Corlaer you Sett us on dayly to fight & destroy your Enemies, & bidd us goe on wth Courage, but wee See not yt you doe anything to it yourSélfs, neither doe wee See any great Strenth you have to oppose them if they Enemy should breake out upon you; we hear of no great matter is like to be done at Sea, we hear nothing of itt; The warr must also be hottly Pursued on yr Sides, what is it yt our neighbours of n: England and ye Rest of ye English yt are in Covenant with us doe, they all Stay att home & Sett us on to doe ye worke, & yett when ye least harm is done to yr Cattle or Corn you chide us Severely for itt, you cannot Expeckt yt this warr can be Carried on without Charge & Expence & dammage to wh. must be born withall.

Formerly when any Pouder was given us we had gunns along with it, but yt Seems to be forgotten, now we cannot hold out without all necessaries fitting for ye warr, we Remember yt ye old Corlaer was So kinde to us & So Intimate yt he would doe nothing of yt Relateing to ye warr without ye advise of Some of our Sachims takeing Caniackke one of our head men into his Cabinet Councill, & he told us yr Catle were our Catle we were all one People & there was no Difference, but we fynde it is not Soe now. are all those Papers & Transactions wh. Passed between him & us burried with him, since we are So Sharpely Reproovd for killing of ye Catle & eateing ye Corn which cannot be helpd in these times. We deSyre yt Such faults may be passed by

We doe acquaint you yt there are 380 men gone downe Cadarachqui River whom we hope to meet at Canida, & doubt not but shall doe Some good Exploit before we come back, & so ended there answer given a Small Belt of wampum & 3 faddom

The Mayr. Replyed

That they must not think much tto be Reproovd for doeing of ill, yt. he was Sorry they had So bad memories to say yt. Corlaer

---

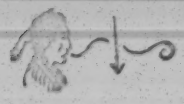

Another singer was appointed, but he also made an error in the song.

told ym our Catle were there Catle, its a grand mistake for yr Bevers are none of ours & yu may verry wel Remember yt Sr Edmund Andross who was So Intimate wth Caniachko yr Sachim Causd yu to pay to Capt Sander 20 Bevers for a horse yu kild of his & 16 Bevr. to his Broyr for anoyr horse, here they both Stand who Recd. ym., therefore yu must not think to destroy ye People yt live here at yt Rate; yu tell us we must mentain ys Post & not desert Shinnechtady but ye People cannot live here if yu destroy there Catle & Corn therefore lett me hear no more Complaints.

As for what our neighbours doe to ye warr we hear Sr Wm Phips is gone with Some Ships to ye Eastward to annoy ye french & yt he was Sending a great Party by Land to Destroy ye Indians Corn, & we Expect orders every day from our great king to cause ye Rest of our neighbours give there assistance towards ye Careing on of this warr.

Adogaennea

The tall oneyder Capt Stood up & in ye behalfe of ye whole Compe of ye 5 nations Return there hearty thanks to Corlaer for his Present of Provision of amunition & hope they shall make good use of itt to our & there oun Satisfaction & DeSyre ye Mayor to Stay to day to heare there Result

The Mayor desyre them to Despatch Since he would willingly goe home this afternoon being Saturday

Copy the Mayr. Letter to Majr. Ingoldesby Comdr in Cheife &a.

albany 17 aug 1692

HONble Sr

I Send yr honr. inclosed ye Proposition I made to ye. Indians at Shinnechtady with there answers who goe away to morrow I hope they will be Successfull and attain there aim about ye Praying Indians; I have had Private Discourse wth ye Capt. Canochquonnie after ye Propositions were done none being present but R Livingst[on] & hillie who told me he had 2 Belts of wampum wh, he would give to ye Praying Indians, he is so earnest to accomplish ye Design, yt he will Ventor to goe into ye Castle & Speake with ye Indians not doubting but he had yt Influence upon them not only to bring them away but yt they would knock ye french in ye head yt are in ye Castle, & desyre 2 Belts of wampum of me to joyn with his, I disswaded him from yt fearing ye Jesuit

& ye Indians would be to many for him if they once gott him into there Clutchgs. then he ReSolvd to goe and Lye in ye. Plantacin of his father as he calls ye Indian yt was his master neer unto ye Castle & So discourse him there, & if he were dissapointed in this he would draw up ye whole Body about ye Castle & tell ym if they would come away they should be welcome Else they would fall upon them & if he founde any in ye woods he would Destroy ym if they would not Surrender; in fyne he could not tell what would occurr & to ye best of his understanding he would Cary on ye Matter. I have Strikly Enjoynd him to give ym. a blow if Possible & not to Trust to ym. nor ye french & to Incourage ye Remaindr. to come hither to whom I have Sent 2 belts one in ye behalfe of Corlaer & I for ye minister. I have withal assured ym. they shall have a minister & Land to Plant upon & Provisions for ye first year, & be lookt upon as ye Rest of our Brethren without any Distinction, neither shall they be forced to goe out to warr agst ye french butt live Peaceably & quietly in ye govermt the Place of there nativity, & diverse oyr arguments to Induce ym. to come, & doubt not but he & all ye Rest of ye Capts. who I have Discoursd Severally will Endevor to bring ym here, by one means or oyr ye way & method cannot be Exactly Knowne till they be upon ye Spott, he hes also a DeSign assoon as ye upper Indians come downe to cause ym fall upon ye french & yn the Praying Indians will draw out for there assistance & So Surprize ym that way. I am in good hopes to hear good news of this Design, which being brought to passe is of great Import to this govermt. I have Promisd him a good Reward if he does ye bussinesse. I have left no Stone unturnd to Promote ye Design ye more because yr honr Seems So fordward & yt Sundrey Persones are willing to Contribute towards it, I send yr honr Inclosed ye acct of Charges amounting to £54:15:3 which we could not avoid in Dispatching his Considerable Party wherein yu wil fynde I have been as Sparing as Possible Therefore hope yr honr. will take care yt ye £54:15:3 money be pd. to Broyr [Stephanus van] Cortlandt who wil Send it up else I need not hereafter offer to Employ anybody

Then Deganawidah walked before Ododarho's lodge and sang the song without error. Adodarho heard the song, and his power was broken. The war-club dropped from his gnarled hands.

for ye Publike haveing Engaged my Particular Credt for ye Same. I Remain

Honble Sr. Your most humble Servt
Signd Pr Shuyler

Albany, September 6, 1692
Copy of the Mayor's, [Peter Schuyler] Letter to the Council concerning Arent [Schuyler][1]

Gentlemen:

My brother, Arent Schuyler, has brought a commission here to make a trip to the Schowaenos.[2] As to the matter itself, to bring those Indians here, that is very good and cannot but bring the government great advantages. But I did not know that the circumstances of the present time could suffer such a hasty intention without having communicated this to our Indians. Gentlemen, it is Indians and not Christians with whom we are dealing, and we should concede something, especially in time of war. These Schowaenos are Indians in a public war with our Indians who show a great displeasure because the government makes peace with those Indians without their knowledge. For they would say about these negotiations as about the making of peace, which is true, that in our court house it has been decided that no one would speak of peace with the French or with the Indians who are our enemies and theirs but by common consent. They do not mind that those Indians come over here, but for that they first want to get the whole house together. Our five nations also murmur about the Minisink Indians that they did not go to war even though they asked them to do so. Neither are they satisfied with the River Indians because not one of them has gone to Canada except in order to trade. And as a means of showing that they are serious, they have especially sent to me from the army five Indians of each nation upon hearing the rumor of the coming of Schowaenos. They desire that as long as the army is still out,

[1] Translated from the Dutch.

[2] On August 18 Arent Schuyler appeared before the New York Council "with the far Indians called Showannios and Some Senecas. . . . Showannios want to make peace." The Council gave its reply and some presents on the following day. On August 22 they were provided with an escort home under Arent Schuyler's command. This letter of Peter Schuyler was read by the Council on September 8, and it was noted that the Five Nations were jealous "because of the intended peace with the Showannoes; soothing letters to be written." *Cal. N. Y. Coun. Min.*, 74-76.

they should not be allowed to pass through their territory. They also had heard that they came to speak with them. What is more, an important sachem of the Senecas who is here at the moment has openly declared to Hilletje who, on my request, gave him an oath on this matter that he cannot understand how the Christians can be so drunk in their minds as to negotiate a separate peace now without their knowledge with Indians who are their open enemies. They should remember that Corlaer requested them here in the court house to offer belts of peace to the northernmost Indians and should allow them passage through their territory and that they had already done this last year, not doubting but that their belts had made them come over here. So much so, that we say that they should not have done this without us. He added further that if the government had made peace with the Schowaenos, their enemies, without the Senecás' knowledge that then the Senecas could just as well make peace with the French, our enemies, without our knowledge. So that this matter is not without disadvantages. However, while your Honor and the Honorable Council have gone so far with this work that it will be continued, I would nevertheless advise with your Honor's permission that then at least 10 or 12 of the most important Schowaenos should come here to wait for the return of the warriors from Canada. Then I will do my best to persuade the five nations to send each one 5 or 6 of their most important men with belts to the Schowaenos with whom, with your Honor's permission, I will send then a similar number of Christians from here who know the language and can show that the meeting came from the whole house. They could then meet each other on the way or in the territory where brother Arent is going with his company so that everything may go well. Gentlemen, I myself think that this is the most certain way, for if our Indians are beaten in Canada it might bring us trouble here. Reminding you of this and leaving it all to your judgement, I am

Your humble servant.

When he had finished the song, Deganawidah walked toward Adodarho and rubbed his body to give it strength. By Deganawidah's power and the power of the Peace Hymn, the body of Adodarho was made straight and his mind was made healthy. His heart became as a pine tree, clean and good.

Seigneur of that quarter, and fifteen or sixteen men who were cutting their grain. They carried off Sieur Crevier and a soldier, and killed a farmer; the others fled into the fort from which they were distant only about a musket shot.

Done at Quebec the 17th of August 1693. CHAMPIGNY.

Narrative of the most remarkable Occurrences in Canada. 1692, 1693.

An Account of what occurred in Canada from the month of September one thousand six hundred and ninety-two to the departure of the ships in 1693.[1]

It has been seen by the Narrative of last year that the want of troops necessitated the abandonment of the expedition against one of the Iroquois Villages, which had been agreed upon in the Council held at Montreal with the greater part of the Indian Nations, our allies, in the month of August.

That plan had been projected only in the expectation that the reinforcements which were coming from France could make good our losses. Assistance having failed, it was found necessary to confine operations to the sending out small detachments of Indians who would keep the enemy constantly in check. One, composed of Iroquois of the Sault and of the Mountain, was organized to proceed against the Mohawks.

At the same time, that is in the middle of September, two Soldiers who had escaped from New-York, deserted from Quebec with three Dutchmen, and some other Dutchmen deserted also from Montreal. The matter appeared of grave consequence. It was probable — as has since been found to be the case — that Mr Nelson had a considerable hand in this evasion; and that, being perfectly acquainted, since he became a prisoner, with the state of Canada, with which the two Soldiers were equally conversant, and as the latter could also state that we had not received any reinforcements, it was thought advisable not to leave anything untried to arrest these deserters.

The Count dispatched a canoe with some Abenakis and Frenchmen in pursuit of them; sent orders to Mr de Callière to intercept them on Lake Champlain; and offered a reward of thirty pistoles[2] to whomsoever should bring them back. But it was impossible to overtake them, and we learned in a few days after, that they met within three days' march of Orange, a large party of the enemy coming towards our settlements.

This news was first communicated to us by a Squaw belonging to the Mountain, who had been taken prisoner two years previously. She had made her escape from the principal village of the Mohawks, and reported that the Iroquois, numbering eight hundred, were divided into equal parties, one of which was coming by way of Lake Champlain and the other by Lake Saint Francis, or the river *des Iroquois*;[3] that their plan was, to come and encamp near the Sault, and to draw out the greatest number of the Indians possible under plea of a negotiation, and to bind them or knock them on the head.

This was confirmed by an Indian that left the enemy, who were coming by Lake Champlain, only five or six days' march from Montreal.

[1] Embodied in Letter V. of the 3d volume of La Potherie. — Ed. [2] A pistole is 10 francs—$1.87½. [3] St. Lawrence.

The smallness of the force in that government did not permit marching openly against the enemy, in the uncertainty which prevailed as to what quarter they would attack.

Mr de Callière merely ordered every one to retire into the forts, and sent as large a reinforcement as he could to the Sault which was threatened the most. The Indians, on their side, promised to meet the artifices of the enemy in their own style; to allow as many of them as pleased to enter their fort, and then to seize them, knock them on the head, or send them to Mr de Callière. The Marquis de Crisafy commanded all the French who were at the Sault; a garrison was sent to the fort at Sorel which had been abandoned, and all the officers whom business had called to Quebec, on the arrival of the ships, returned to their posts.

Finally, the party coming by Lake Saint Francis appeared first in sight of the Sault at noon. On our appearing to be expecting them, the enemy contented themselves with firing several volleys which were answered by a like fire. There was no great loss on either side; the enemy withdrew in the evening and our scouts reported that they were turning towards Lake Saint Francis, doubtless with a design to hunt there, and to send out small parties. They surprised some farmers who after the main alarm had passed away were unable to abstain from visiting their farms. It was, however, not deemed expedient to pursue the enemy, the number of persons that could be mustered, after all the posts were garrisoned, not equalling half their force although the party from the Sault and Mountain, which had been recalled, had returned. Thus, the expense incurred to fit them out, and which always amounts to a considerable sum, was found to have been thrown away.

The wife of Chaudière Noire[1] one of the principal Iroquois chiefs, who had been taken some months ago on the defeat of the party commanded by her husband, and who was a prisoner at the Sault, had a desire, it was discovered, to run away. Tataconicere an Oneida Chief belonging to that Mission, on such suspicion, dragged her without the fort and knocked her on the skull. He then struck his hatchet into the gate as a sign that he would not grant pardon to any one, inviting his brethren to do likewise.

No news, however, were received of the Lake Champlain party, and when the time for their attack was supposed to be near, a young lad and two squaws deserted from them and reported that, after the escape of the Indian already mentioned, they had held a Council during two whole days; that a part, seeing their project was discovered, had advised a retreat, and that one hundred did, in fact, retire; that the remaining three hundred were intending to come when we should have withdrawn.

Our scouts now discovered them encamped on a desert island in lake Champlain, but as the season was pretty well advanced no great harm was anticipated from them.

Mr de Callière, thereupon resolved to send, agreeably to the Count's orders, to revictual Chambly, and dispatched a canoe to examine the passes of the river Richelieu where it was feared loaded bateaux would, apparently, not find sufficient water. This canoe in returning learned that the enemy had killed some persons and taken others prisoner at Verchères, drove the cattle into the woods, and scalped a soldier at Saint Ours. This, it was supposed, was a small detachment from the main body.

The convoy for Chambly set off. It was composed of six Companies that were to winter in the government of Quebec, and some fifty Indian scouts. All the wood necessary for fuel for the garrison was cut and hauled.

[1] Black Kettle. — Ed.

Several Indians joined those at Chambly and went to the borders of Lake Champlain, to endeavor to surprise some of the enemy who were there. They succeeded in overtaking only one Seneca whose head they broke; two others, who were accompanying him, escaped, in whose wallets were found the scalps of two farmers of Sorel, a father and son, who had been killed whilst hunting in the islands of Lake Saint Peter.

The ice beginning to form, every one retired to his post, and attention was directed to preparations for a winter expedition, whereof we shall presently speak, and which made a great sensation among the enemy.

Though the Mohawk be not the most numerous of those composing at present the Five Iroquois Nations, its humiliation has always appeared a matter of importance. The most of the Indians of the Sault belong to that tribe, many of whom are actually their brethren and relatives, whom they have endeavored by all acts of kindness to persuade to come and join them and to unite with them in prayer.

The Mohawks on their side omitted no effort to seduce the greatest number possible of our Indians; and frequent negotiations, secret communications, messages of which it was impossible for us to have any knowledge, and which were very much to our prejudice, engaged us to omit nothing to obtain by force what our Indians could not effect by their negotiations.

Moreover, this tribe being the nearest to the English is, also, that in which most of the parties are organized against us, and our Southern settlements have often unfortunately experienced the prowess of these Indians, who the first waged war with the French, and who would never have concluded a hearty peace had not Mr de Tracy humbled them by three consecutive expeditions within the space of eighteen months.

These motives, and the concurrence in sentiment of the oldest and best heads of the Sault and of the Mountain, obliged the Count to direct his attention thereto.

The expedition was less difficult than that of Onontagué which had aborted the preceding fall, and the great desire our Indians felt to undertake it actuated as an inducement not to allow them to become cool. Accordingly, at their request Lieutenants de Manteth, Courtemanche and Lanoue were detached to command the French, who, they said, were necessary for that expedition.

The Count promised to join thereto, in addition to these three Commanders, a number of other officers, and the greatest possible number of Regulars and Militia.

From the first setting in of the winter, then, attention was turned to the preparation of whatever was necessary for this undertaking. The Intendant dispatched orders in season to Montreal, to put in readiness provisions, ammunition, snow shoes, trains and other articles sufficient for six hundred men.

The Hurons of Loretto, the Abenakis of the falls of the Chaudière were invited to attend, and furnished, each, thirty to forty men; some Algonquins and Soccoquis of Three Rivers joined them.

The smartest soldiers of each Company, (all not being adapted for these expeditions), and such of the Militia of each settlement as were considered qualified, were detailed for the occasion. The whole numbered more than six hundred men, both French and Indian, exclusive of the officers. Sieur de Manteth led the van and commanded those belonging to the government of Three Rivers.

Sieur de Courtemanche followed him with those of the government of Quebec, many of whom had come from almost opposite Tadoussac, a distance of more than thirty leagues from

that city. To the credit of the Militia of Canada it can be said, that they went on this expedition with a right good will, such as is difficult to be met with among people who cannot abandon their property and settlements whatever the season may be, without doing themselves essential injury. It would, then, be the height of cruelty to oblige them to go on these expeditions at their own expense, inasmuch as, independent of the danger to life inseparable from war, those who have been any length of time engaged in it are, by the fatigue attendant thereupon, rendered incapable of labor for a long while after their return. Moreover, the misery which has prevailed for several years in this country, exempts them sufficiently from the expenses they should incur. Therefore, the large sums such movements necessitate, must not excite surprise. Those acquainted with this country are absolutely ignorant on that head, and many others who are here do not comprehend one-half the expense. Those who enter into the details have, alone, a perfect knowledge of the subject.

January 20th. All the forces from the lower part of the Colony arrived at Montreal.

25th Started from La Prairie de la Madelaine, and went to encamp at Chambly, where they tarried on the twenty-sixth.

27th All the Frenchmen marched thence, and on the

30th The Indians who had been hunting joined them.

The number of officers amounted to some twenty-five or thirty, many of whom, finding themselves the Seniors or superiors of those in command, went as volunteers.

February 16th Arrived in the evening within sight of one of the little Mohawk forts. Formed two divisions, for the purpose of proceeding against another only a quarter of a league off. Sieurs de Manteth and Courtemanche marched against it.

Sieur de Lanoue remained to seize the first, in which he found only five men, several women and children whom he experienced no difficulty in overpowering. One man, however, escaped, notwithstanding his vigilance.

Sieur de Manteth found still fewer people in the second fort. They burnt that taken by Sieur de Lanoue, and repaired together to the other, where Sieur de Courtemanche remained with a detachment to guard the prisoners they had captured and some others whom they caught hunting in the woods.

Sieurs de Manteth and De Lanoue marched with all the rest, towards the principal fort where they arrived on the night of the Eighteenth.

They were surprised to hear great uproar and war songs, which made them apprehensive, at first, that they were discovered; but it turned out to be some forty warriors who were about to join a large party that was organizing at Oneida.

The noise having terminated, means were found to open the gates of the fort into which an entrance was easily effected, and it was captured without any loss but that of one Frenchman, and one Indian wounded, though several muskets were fired. Some twenty or thirty men, and several women were killed as well in the first assault, as in the subsequent intoxication of our Indians; and the cabins, the pallisades of the fort, the provisions, and whatever clothing could not be removed, were set on fire. Finally, on the Twentieth, the drunkenness of the Indians having passed off, a junction was formed with Sieur de Courtemanche at the little fort where he had been left.

The number of prisoners amounted to more than three hundred, one-third of whom were capable of bearing arms; the remainder were women, little children or old men; the plunder such as is to be found in Indian wigwams.

It is to be remarked that two young Dutchmen, a long time prisoners at the Sault, and whom our Indians were carrying along with them, escaped in the course of the night of the first attack, in addition to the Indian already mentioned and some others who might have had cognizance of this expedition. This proved, eventually, of dangerous consequence.

21st Passed in taking rest and in deliberating whether Orange should be attacked, or the march homeward commenced. The Indians represented that they were loaded with prisoners whom they could not in any way be persuaded to kill, though they had on setting out from Montreal, promised to do so, both to the Count when they demanded permission to organize this expedition, and to Mr de Callière.

This was one of the points on which the latter had the most insisted, and it formed part of his instructions to the Commanders. The Count enjoined this on him, and he did all in his power to impress it on the minds of the principal Indian chiefs whom he had caused to be expressly assembled at his house.

But these sort of people do not act like others; they willingly promise what is asked of them, reserving to themselves to perform what they have promised, according as their interests, which they do not always clearly understand, or their caprice may suggest.

The French, therefore, found it impossible to make them listen to reason on this head; and this obstinacy, as well as that evinced by them on another occasion, (as will be seen by and by) was the cause that this expedition was not accompanied by all the success that was anticipated.

22nd The last of the enemy's forts, where the troops had 'camped, having been burnt, like the others, with all the provisions and clothing found in it, marched thence in very good order, the prisoners in the centre of the main body, and the most active of the French forming the rear guard. On halting at night, a Mohawk cried out, in front of the camp, that we should soon see the enemy, who were in pursuit of us.

23d Marched until noon in the same order as the day before, and on halting, the same Indian that had spoken the previous night, came to notify us that the enemy were pursuing us in great numbers, and would soon overtake us.

The French Commanders wished to push further on, but the Indians asked to construct a fort in order to be able to resist the enemy in it. It was vain to remonstrate with them how serious this delay would be; that during this time, uselessly wasted, the enemy would come up to us, and starve us out; that marching in good order, there could be no fear of being forced; and that there would always be means to construct retrenchments of fallen trees in the woods, in which our prisoners would be safely secured, and ourselves placed beyond insult.

They did not appreciate any of these reasons, and, however pernicious was their advice, a desire to manage them led to a compliance with it.

The fort was built in a short time after the Indian fashion, and was found to be in a tolerably good state of defence. Scouts were sent out on all sides, and as the enemy did not make their appearance next day, every effort was tried to induce the Indians to decamp. It was impossible to persuade them to comply, so that two days were spent there doing nothing.

26th At night our scouts reported that the enemy were bivouacking at our last camping ground, and that they must be in great force, as their fires were as numerous as ours.

27th A Frenchmen and some Indians who had been on the scout, reported that the enemy were approaching in full line of battle, and that they were very near. Preparations were made by every one to give them a warm reception, not doubting but that they were coming to attack the fort; but they, too, halted to fortify themselves behind some fallen trees. A few

Indians went out, at first, to prevent them; the greater portion of the French quickly followed and there remained in the fort only sufficient to guard it and the prisoners.

The attack on the enemy's retrenchments was very vigorous; they were driven from their first ambuscade as many as three times, and we were forced as often from it; we should, apparently, have succeeded in driving them altogether from their position had not many of the French been occupied in removing the dead and the wounded, and had not several Indians remained in the fort, doing nothing. Some of them, however, were killed in these skirmishes, and including four soldiers and three settlers, we had about fifteen wounded; among these was Sieur de Lanoue.

Means were finally found to induce the Indians to understand the necessity of decamping, by representing to them that it was of the greatest importance to secure the passage across the Orange river which might be preoccupied; that the provisions were beginning to fail, and that we might be starved in our fort, a danger the enemy was not exposed to, having in their rear, and within a few days' journey, places from which they could draw a supply of men and all sorts of provisions, and that if we delayed longer, they would be able to force our position by their superior numbers, though they had not dared to attempt it being nearly eight hundred, two thirds of whom were English, or Dutch men. It was resolved, then, to break up the camp next morning, the 28th, and by day in preference to night, in order to avoid the disorder attendant on those kinds of retreats, which are often converted into a flight.

The march from the fort was commenced at ten o'clock in the morning, and continued in good order until evening. Next day,

1st March, crossed the Orange river at a place which was found still frozen, and in the evening learned that the enemy continued in pursuit of us. The greatest difficulty was experienced in conveying the wounded on litters, one man alone sometimes requiring as many as twenty persons.

The certainty that the enemy were in close pursuit, and the apprehension of being momently attacked, made the commanders particularly attentive in obliging every one to march in good order, the wounded and the prisoners in the centre. The Indians even gave some alarms, and the manner in which all our soldiers and militia made their preparations, shewed that it would be very difficult to surprise, and still more so to vanquish them. The scouts who had been sent out, and who for the most part caused these alarms, reported that the enemy were following slowly. Some Mohawks, who had come in, said we had fought seven hundred men; that many of them remained on the field, and that a great number had been wounded, all in the body.

2nd Came to sleep at Lake Saint Sacrament; several of our Indians left us to hunt, and as they alone were masters of the prisoners whom they did not guard very strictly, many of these escaped.

4th Arrived at the place where we had concealed a quantity of provisions which were found entirely spoiled. This eventually caused a universal, and most rigid fast.

11th Arrived, after inconceivable difficulties at the river Hazy;[1] two Frenchmen were detached to Montreal for provisions, and those who remained, considered themselves very fortunate when they would discover a few potatoes, or have a few pairs of moccassins to put in the pot.

[1] Chazy. *La Potherie.*

Remained three days encamped on this river. A soldier died there of hunger and fatigue, and several others appeared ready to follow him. Finally,

15th The provisions sent by Mr de Callière arrived when the most of those who could march had already begun pushing along towards our settlements; the wounded, whom it was impossible to carry any further, remaining under the guard of a few brave volunteers commanded by Sieurs de Courtemanche and de Villedonné, in a small redoubt that had been constructed.

16th and 17th Every one repaired to Montreal so wasted by the fatigue of the march and by hunger, that those alone who saw them could conceive their condition.

Of this expedition it may be said, that it was happy and glorious in its inception, and that the sequel would have been equally so, had not its complete success been marred by the false pity of the Indians for their prisoners, and by their obstinacy in building a fort and unwisely remaining in it.

This stroke did not fail, however, to cast a general consternation among the Iroquois Nations and the Dutch, each village now apprehending for itself the same disaster that befell the Mohawks.

A month before the return of this party, Sieur de Perigny, a reduced lieutenant, detached at the time to Acadia, brought back letters from Sieur de Villebon; from the Captains of the Men of war who had left our harbor last fall, and from several officers who had embarked with them.

We learned by him that the fleet commanded by Monsieur Dupalais, of whom we had received news in the beginning of the winter, had hauled off the Coast of Newfoundland, and that after he was joined by our two ships in Spaniards' bay[1] in the Island of Cape Breton, they had sailed to Pantagouët, as had been agreed upon.

All that occurred there is well-known in France, and at Court; but the arrest of the two Soldiers who had deserted from Quebec in the month of September of last year, and of whom we spoke in the preceding Relation, was to us a source of grave reflection.

It appeared by their trial that Mr de Nelson had furnished the enemy full information as to the condition of Quebec, and of the means to be employed to get possession of it. The preparations which, they assured us, all the New England Governors were making for an extensive armament; the advices received from our Indian allies on the sea board, left us no reason to doubt of our being threatened with a serious attack. Our city which, without difficulty, had sustained the attack of thirty miserable craft, was not in a condition to resist a more considerable force acquainted with our weakness, and ashamed, in consequence of the information they had received, of not having come directly up to our pallisades.

Defences of a more respectable character then became necessary, and this is what induced the Count and Intendant not to lose a moment in putting themselves in a good posture of defence.

They confided the superintendence of their fortifications to Chevalier Dubois-Bertelot de Beaucours, a reduced Captain of our troops, and *Enseigne de Vaisseau.*[2]

The selection of this Engineer is not to be regretted. With a profound knowledge of all that appertains to that science, he combines, in the facility with which he executes the works he undertakes, so much clearness of conception and so close an application to the smallest details, that it can be said, we should not have completed in six months without him, what we have effected in three.

[1] Now Sidney Harbor, N. S. — Ed.

[2] The lowest Commissioned officer on board a French Man of War. — James.

Immediately on the close of the winter, he commenced drawing plans of his fortification; according as the ground became bare, he staked out its principal parts and on the first of April, we were in a condition to set the troops to work who had wintered in the government of Quebec.

The Court will see by the plans transmitted, on which the old inclosure *(enceinte)* is laid down, what are the works we have constructed; and it is true that, including masonry, terraces and carpentry work, five hundred men have not been employed over fifty or sixty days; the whole at a very reasonable rate for Canada.

Though the defence of Quebec appeared the most urgent affair, and what had to be principally attended to, the necessities of other places were in no wise overlooked.

The return of that prodigious quantity of peltry which was known to be at Missilimakinac was of considerable importance; the fear of an irruption of the enemy above and below, excluded all idea of being able to send thither the number of Frenchmen considered sufficient to transport them.

It was necessary, however, to make every effort to obtain them; as the favor which the Court confers on the inhabitants of Canada, by annual licenses, was not productive of any benefit so long as such a vast number of Beavers remained at the place where the ordinary trade is carried on.

This motive, conjoined to that of recovering nearly two hundred Frenchmen who were dispersed among the Upper Tribes, and who could be usefully employed against the enemy that was threatening us, induced the Count to dispatch Sieur D'argenteuil, a reduced Lieutenant of troops, with eighteen Canadians to convey his orders to Sieur de Louvigny. It was impossible to engage them for this voyage except by the hope of a handsome reward, the danger being imminent for a party so small as theirs.

He was expressly commanded to send down the greatest number of Frenchmen possible, and to retain only as many as were necessary for the security of the posts he was occupying; to engage the Indians to assist them in bringing down their peltries, and especially to hasten their departure, in order to anticipate the designs of the Iroquois, who might, as in other years, render themselves masters of the passes.

Sieur D'argenteuil was escorted by several Indians of the Sault and Mountain, and by some twenty French Volunteers, who, as well as the Indians, had to be allowed a large daily pay during their voyage, the soldiers being busy elsewhere. The whole was commanded by Sieur de la Valterie Junr., Ensign of the troops.

This escort was attacked on its return by a large body of Iroquois who threw themselves on both sides of a rapid at the head of the island of Montreal.

They fired so suddenly on our canoes that it was impossible to avoid them; that which Sieur de la Valterie was aboard of, was the most severely handled, and having been forced to run ashore in consequence of the multitude of balls it received, and through fear of foundering, the enemy, in whose vicinity M. de la Valterie, already severely wounded, disembarked, overtook him as he was retreating with another Frenchman, and slew them both.

We lost, on this occasion, two other Frenchmen, and the enemy, an Indian belonging to the Mountain who was taken prisoner, and who has since been recognized, as will be seen hereafter. At the same time that Sieur D'argenteuil started for the Outaouacs, several parties were formed of Indians of the Sault and Mountain whom Mr de Callière sent out expressly to obtain prisoners and learn some news.

Though the Indian disposition be naturally prone to war, and though an attempt was made to persuade them that they are carrying on hostilities as much for their own, as for our interest, yet they fail not to demand, every time they set out, a quantity of provisions and ammunition which costs a considerable sum, and to refuse, would be to utterly disgust, them.

Surprise, then, must not be felt at the vast expenditure in Canada, and the little utility we are reproached with deriving from it. It is true that out of twenty parties these Indians organize, one-third of them sometimes do not strike a blow; but it is, also, very certain that, so far from rejecting any who offer, they must be encouraged as much as possible to form them, whatever be the cost, owing to the necessity we are under of hearing news of the enemy, which we cannot obtain except from prisoners, and of harrassing and keeping them in a continual state of alarm. Small parties effect this object as well as large expeditions, and at a smaller expense.

It can be asserted with truth, that for four years, no part of the season of navigation has passed without somebody being always in the field; and if these minutiæ have not been mentioned, it was considered sufficient to state them all at once *(en gros)* and that their details would be irksome.

The Indians, some settlers and active soldiers have formed small parties; and whatever troops we have been at liberty hitherto, pending our scarcity of provisions, to detach from our garrisons, have been employed under the command of the Captains in protecting our sowing and harvests, or in pursuing the enemy when he made his appearance. Therefore, with the extensive works we have constructed, it may be said that no person has been unoccupied.

It was not at Quebec alone that fortifications had to be thought of. The information received from the prisoners taken at the Mohawk, that the Iroquois and Dutch were making preparations to attack the neighborhood of Montreal, rendered it necessary to think of the preservation of the principal posts that cover that place. Those of Sorel and Chambly appeared the most important, and were not in a satisfactory condition.

Chevalier de Saint Jean commanded the former, and Mr de Callière sent him a reinforcement of twenty men under the orders of Lieutenant de Beauvais, who, with his company, put that fort into thorough repair.

That of Chambly has been refitted by Sieur Desbergères who has been in command there for the last four years; and it is in the best state of defence that it is possible to put a stockaded fort in.

The exactitude with which this officer performs his duty; the thorough discipline he enforces in guarding that post which is, at present, on the frontier of the country, places us entirely under cover on that side. He has not contented himself with making use of everything there that could contribute to his safety; he also went at the commencement of the spring with twenty men of his garrison, two leagues from his fort, and rendered entirely impracticable the portages by which the enemy are obliged to pass, when coming down in considerable numbers; so that they cannot approach Montreal by water without being seen from Chambly nor without being exposed to his cannon, or running through the rapids in which it is impossible for canoes to save themselves.

After having attended to the frontier posts of his government, Mr de Callière applied himself to the construction of works at Montreal whereby he could be placed in security. The entire town could not be inclosed anew in sufficient time, and it became necessary to secure in the first place, a hill *(côteau)* which commands it on all sides.

At this point he caused a small oblong fort to be built with four bastions; terraced, fraised and pallisaded and provided with a small ditch at its two narrowest sides; the other two being extremely steep.

This work may be considered impregnable to the forces the enemy can lead against it from above, it being impossible for them to bring cannon against it capable of destroying its defences.

It has at present eight guns on its bastions, in form of batteries, and though the enemy were to render themselves masters of the town, which there is no reason to apprehend, they could not hold all the streets, these being almost enfiladed, as well as the two sides of the town fronting the river and the mountain.

Of the parties which as we stated, the Indians had formed, that commanded by La Plaque which had gone towards Orange, was the first to meet with any success; the others were out some time without any great effect.

Some of them had gone towards Onondaga; others to the Mohawk country, and to several English towns, even as far as Boston.

That of Laplaque, which had directed its course towards Orange, surprised fourteen persons in the woods, two of whom he killed and took one prisoner; the latter turned out to be a Frenchmen who had been captured four years ago by an English vessel at the island of Saint Peter.[1]

He was brought to Quebec and his report was found to agree tolerably with that of the two deserters taken last fall on the coast of Acadia.

He assured that the enemy were to be ready to embark on the twentieth of April at Boston, where the rendezvous for all the English Colonies was fixed; and that this arrangement had been entered into in the course of the winter by all the governors in command there; that each was to furnish a stated number of men and vessels which were preparing for a long time; that the expedition was to consist at least of ten thousand men, more than six thousand of whom would land.

He added, that the Commandant at Orange was to come by lake Champlain with six hundred Englishmen, without Iroquois, in order to create a diversion for the troops that were above, and to facilitate the attack on Quebec.

This information from a man who ought to have been instructed by a long sojourn among the enemy, confirmed us in the resolution of hastening as much as possible, the inclosure of the town. I shall not enter into the details of the fortifications that have been erected there.

The plans and reports thereof will be seen, and I shall content myself with stating that the greatest number of men, and the smallest amount of expenditure possible have been employed on the works. Fortunately these are found to consist of such as the Court had thought proper to direct; either of earth, of which we have constructed the walls, or of the advantageous post of Cape Diamond, which we have fortified by a strong redoubt and included within the ramparts, recovering, on that side, the ground we lost on the other, so as to try and render it as regular as it could be. All the farmers within twenty leagues of Quebec furnished their *corvées*[2] for their board merely, and when they had been sent for a second time were paid at a

[1] Of the South Coast of Newfoundland. — Ed.

[2] Personal obligation of the tenantry under the Feudal system, to furnish a certain amount of service and time without compensation. It amounted, by law, to twelve days' work a year, whilst in other instances it is said to have been unlimited. Gentlemen and Nobles were exempted from it. In Canada the Militia, it is alleged, were ruined by these Corvées. *Smith's History of Canada*, I., 110.

very moderate rate. In order to engage them more readily in this work and to adopt necessary measures to save the Country, especially the cattle, from pillage, the Count deemed it expedient to visit these places.

He, accordingly, made a short voyage to the Island of Orleans and to the Côte de Beaupré; had the people assembled, and arrangements made respecting the manner of proceeding in case of certain news of the approach of the enemy, and the places of retreat for the old men, the women and children, where the cattle could be guarded by a small force. He had no difficulty in getting them to agree to his wishes the moment he made known to them what these were, although many persons had anticipated difficulty.

The earthen works, the pallisades, and fascines have been constructed by the job, *(à l'entreprise)*; the soldiers were superintended by their officers according to their turn of duty, and the farmers were under the direction of the principal citizens.

The masonry was divided among the best builders; the excavation of the ditch was found to be the most difficult and tedious, owing to the hardness of the rock on which we are located.

It was cut only at places where it was absolutely necessary, and which were found incapable of deriving any protection from our flanks. This work is not yet completed, but we hope to have it in good condition next spring, expecting as we do, that the Court will approve the fortifications we have constructed this year, and furnish us with means to complete them; the rather, as the English continue to threaten us more than ever, and as it is probable, from what they have done in the Islands,[1] that Canada will have her turn.

Our Indians, who had been out, have again taken several prisoners, women and children, who all said that the English did not cease menacing us, and that their expedition was nearly ready.

There arrived at Quebec in the month of June, a man named Lafaurie, who had been taken a year ago at Acadia and conveyed to Boston where he has been exchanged for an Englishman. His confinement doubtless prevented him learning any news, and he did not tell us much.

The Abenakis presented the Count some English scalps, and a prisoner who although pretty young, assured us, that he had heard it said that those of his Nation were preparing to come hither. At the close of the same month of June, Tareha, an Oneida Chief, repaired to Montreal and was conducted to Quebec with Saint Amour, an inhabitant of Point aux Trembles, who had been taken prisoner in a fight which occurred at that place four years ago, and whom he was bringing back in good faith.

The pretext for this Indian's visit appeared, at first, to be nothing more than the wish to recover one of his nephews who was a prisoner at the Sault. But he presented to the Count some belts relating to affairs worthy of attention. He said that the most influential of the Oneida cabins were extremely desirous of peace, and that if they had not previously demanded it, they were prevented merely by the fear of appearing in the presence of a justly irritated father; that he alone was disposed to encounter the blow, and whatever treacheries the Iroquois might have committed against us, he hoped, that, coming as he did in good faith to give expression to his thoughts, he should experience no ill-treatment; he added, that the entire Village would willingly follow the example of the cabins, for which he spoke, and that he had caused notice to be given to all the Nations that he was coming to Canada, to see his father, and to endeavor to accommodate what their bad faith had spoiled.

[1] A fleet had been sent under Sir Francis Wheeler against Martinico, in 1693, but sickness had so weakened them that the design aborted. *Hutchinson's History of Massachusetts*, II., 71. — Ed.

He, likewise, brought letters from Father Millet, the Jesuit, who has been more than five years a prisoner among them, confirming all Tahera expressed by his belts, and certifying the favorable disposition of the Oneidas, without however presuming to answer for that of the other Nations.

The Count spoke to him by one Belt only, which speech we now report word for word:—

The Belt that Onontio gives Tareha is to say, that the just resentment he feels at the horrible perfidy the Onondagas perpetrated on the French, whom he permitted to accompany the Iroquois he had brought from France and whom Oreaouë had sent back to them, combined with the unheard of cruelties they, as well as all the other Nations, have since committed on those of his Children who have fallen into their hands, would have obliged him to have recourse to reprisals against Tareha, and to reject the Belts he had presented him on behalf of the three principal families of Oneida, without listening to any of those things he had submitted to him, did not the yet remaining tenderness for Children whom he has always loved, and whom he never treated otherwise than well, induce him to endeavor once more to leave them some means to enable them, by recovering their senses and returning to their duty, to eject the poison they have swallowed, and to shake off the drunkenness in which they have been so long lying.

This is the sole motive which induces him to declare by this Belt, that if the Onondagas, Senecas and Cayugas wish to participate in the dispositions the Oneidas seem to entertain, they have to send him immediately two of the principal and most influential chiefs of each Nation — of whom he wishes Teganissorens to be one because he is his oldest acquaintance — to express the hearty sorrow and sincere regret they feel for all their past faults, and he will listen to what they will desire to say on the subject; giving them full assurance that they shall be at liberty to come and return in all safety, whatever may happen; they must entertain the less doubt on this subject inasmuch as they are aware that Onontio has never broken, and is incapable of violating, his word.

It is for them to consider the resolution they are to adopt, because if they refuse to enter promptly at the door the Oneidas have begun to open for them, Onontio is determined to close his ears, to listen no longer to any proposition of arrangement, and to pursue them until they be wholly exterminated.

Tahera was dismissed with this answer, and promised to return in September.

On the twenty-fifth of June sixty Amicois Indians[1] arrived at Montreal from Fort Frontenac where they had been lying in ambush with a view to surprise some of the enemy. They reported that the Nipissiriniens, their allies, whom they had accompanied on the war path, had encountered three Iroquois Canoes, one of which they had utterly defeated; that they had taken one prisoner on that occasion who told them that they had killed two Frenchmen; probably Sieur de Lavalterie and the man named Lac, a farmer, who had been taken with him; that they had also recovered Orany, an influential Indian of the Mountain, who had been wounded and captured on the same occasion, and whom those Nepissiriniens ought since to have brought down to Montreal.

The Amicois went back after stating that nothing had happened in the direction of the River *des Iroquois*.[2]

[1] See note 4, *supra*, p. 160. — Ed.

[2] The St. Lawrence.

In the beginning of July letters were received from Father Binetaut, a Jesuit missionary at Acadia[1] who informed us that the Abenakis had taken, near fort Pemkuit, an English woman prisoner who appeared to be respectable; she stated that the enemy's fleet had set sail for Quebec long since. This agreed with what we had been told by the Frenchman whom Laplaque captured in the direction of Orange.

The day succeeding the receipt of these letters, arrived here Sieur de Saint Michel who, as was stated last year, had been taken at the Long Sault of the river of the Outaouacs in an engagement in which Sieur de Laganerays commanded and who had been conveyed to Omatés[2] with Sieur de Lafresnière-Hertel, Ensign in the Regulars, whence he escaped. He got away in the most fortunate manner possible, which, at his advanced time of life, seems somewhat miraculous.

His adventures are most extraordinary, and would merit a particular detail. He made his escape on learning that the Iroquois had just decreed in council that it was necessary for the good of the Nation that he be burnt. He has been twenty-five days coming to Montreal, and may be relied on as to what he has reported to us respecting the condition of the enemy, of whom he has long had considerable knowledge, confirmed now by the sojourn of more than a year in their principal village.

He represents that the fort of Onontaé which has been built by the English, has eight bastions and three rows of stockades; and that in case we invade the enemy's territory, the Iroquois are resolved to muster there and maintain their ground.

That they had determined to come down, this summer, to the number of Eight hundred to impede our harvests, and his opinion, from the preparations he had witnessed, was that they would put that project into execution; that Tareha's representations on the part of the Oneidas might have been in good faith, but assuredly the other Nations would not listen to peace unless forced, which they must be, the very moment circumstances admit.

On the thirteenth of the same month a canoe arrived from Hudson's bay and reported that the scarcity of provisions had obliged them to leave at Fort Saint Anne only five men of the number of whom was a wretch who, without any provocation and in a paroxysm of despair bordering on lunacy, had killed the Surgeon of the Fort and afterwards Father Dalmas, the Jesuit missionary who had a knowledge of his first crime; that they had left him in irons, and had come to ascertain what should be done with him.

About six o'clock in the evening of the same day, the tide ebbing and the wind blowing strong from the North, a vessel hove in sight of Quebec. At first she was thought to be a ship and did eventually turn out to be one called *la Sainte Anne* of Bourdeaux, which the fog and bad weather had separated from the rest of the fleet. Two days afterwards she was followed by fly boat *le Saint Joseph* and *le Pontchartrain*.

Sieur d'Iberville, the Commander, arrived eight days afterwards, and all the other vessels about the end of the month.

[1] Rev. Julien Binetau did not remain long in Maine; he was on the Saint Lawrence in 1694, and about 1695 was sent to labor among the Illinois. He followed these Indians during the most oppressive heats of July on their summer hunt, in order to administer to them in case of necessity. Sometimes he was in danger of being stifled in the midst of the tall grass, and then suffered cruelly from thirst, not finding a drop of water any where in the parched prairies. During the day he was drenched in perspiration, and at night obliged to take his rest on the bare earth, exposed to the dews, to the injurious effects of the atmosphere and to many other miseries. These fatigues brought on a deadly fever which soon put an end to his life. *Kip's Jesuit Missions*, 209. — Ed.

[2] *Sic.* Onontaé — Onondaga.

The reinforcements sent by the Count were disembarked as soon as possible. Some of them were found to be sick, and many others became ill since they landed; about forty died on the passage. But we hope that, with time and the attentions already begun to be afforded them, they will be fitted for the mode of warfare peculiar to this country, as they are for the most part young men, who adapt themselves to it with the greatest facility.

The three ships *l'Impertinent*, *la Perle* and *la Fille bien-aimée* arrived in the end of July.

Sieur D'Iberville had captured on the way a small English vessel coming from Virginia with a cargo of Tobacco; and Sieur Robert took another craft of fifteen to eighteen tons going from Boston to the island of Newfoundland, the crew of which assured us that the English were again threatening Canada after their expedition against the West Indies.

On the twenty-first of the month of July we were informed by letters from Mr de Callière that our Indians had discovered a body of Seven @ Eight hundred of the enemy at the Cascades of the River *des Iroquois*, on their way down to Montreal.

Some soldiers belonging to Sieur de Lorrimier's Company, who had been sent expressly on the scout, thought they had seen their camp, within six leagues of Montreal, on the island itself, opposite that of La Presentation.

The apparent certainty of these news, obliged the Count to dispatch M. de Vaudreuil immediately with five Companies that were at work at Quebec, and one hundred and fifty of such newly arrived forces as were found to be in the best state of health.

This greatly interrupted our fortifications, which it was hoped might be completed during the remainder of the season, and did not result in any great things, no more than did the levy of eight hundred men raised by Mr de Callière in his government with very great diligence.

He marched with this force in the resolution to fight the enemy before they separated, which would have been of the greatest importance, as small parties are more to be feared during harvest than a large troop, which ordinarily retires on the slightest check.

He went as far as the Cascades without meeting either the enemy or any sign of their having passed. Mr de Vaudreuil arrived at Montreal a few days after M. de Callière's return, and the troops were distributed throughout the settlements to gather the harvest which had been, this year, more abundant than heretofore.

The movement was productive, at least, of one good effect. A Mohawk Indian, a prisoner at the Sault, made his escape after Mr de Vaudreuil's arrival, and saw that the reinforcements so long expected had, in fact, arrived from France, and that, on the slightest alarm, we could put ourselves in a condition to return the enemy the blows they were coming to inflict on us. His report cannot but have a good effect, from the change that has taken place in the disposition of the Iroquois.

The Count, who was preparing to go up to Montreal, received, on the seventeenth of August, a piece of the most agreeable news he could expect. This was the arrival of more than two hundred canoes, both of Frenchmen and Outaouacs, which had come from their country freighted with a prodigious quantity of peltries.

His orders had been most punctually executed in those parts, and whatever Indians were met unprovided with any means of transportation of their own, were accommodated by the French to enable them to get their effects down. It is impossible to conceive the joy of the public on beholding such a vast quantity of riches. For several years Canada had been impatiently waiting for this prodigious heap of Beaver, which was reported to be at Missilimakinac. The merchant, the farmer and other individuals who might have some

peltries there, were dying of hunger with property which they did not enjoy. Credit was exhausted and the apprehension universal, that the enemy would become masters, on the way, of the last resource of the country. Therefore, terms sufficiently strong were not to be found to praise and bless him by whose care so much property had arrived. Father of the People, and Preserver of the Country—titles so much in vogue since four years—seemed not sufficiently expressive; and those who were at a loss for terms, contented themselves with demonstrating, by the joy depicted on their countenances and the gaiety of their hearts, the gratefulness of their feelings.

On this intelligence he set out, on the twentieth, from Quebec, and the principal Chiefs of each Nation came as far as Three Rivers to meet him. He arrived at Montreal on the twenty-eighth, and on the following day, the Indians of the various Tribes delivered their Speeches, the burthen of which was, for the most part, to inform him that they had come down in obedience to the order he had transmitted them by Sieur D'argenteuil, to hear his voice and to demand a favorable trade.

The Hurons dilated a little more, and enumerated pretty fully all the parties they had organized against the Iroquois, pursuant to Onontio's commands.

Trade was opened on Monday, and the answer to the one and the other was postponed until after its close. This interval was employed in reading Sieur de Louvigny's letters, and in hearing whatever matters of importance the most influential of those who came down, had to communicate; from whom an account was received of what had occurred in the Upper Country; of the good or evil dispositions of the Tribes, and of the merit of each particular Indian who possessed any degree of consideration. This was absolutely necessary to be ascertained, in order to treat each as he deserved.

The only disagreeable intelligence we got was, that the Miamis had received some presents from the English through the medium of the Mohegans *(Loups)*. This afforded a just subject of apprehension lest that Nation had received them in order that they might trade in their country, and lest they would possess, by this means, free intercourse with all the others, which would bring about the entire ruin of Canada, both in regard to trade and war. The Count was, therefore, under the necessity of sending a much larger number of Frenchmen, Regulars and Militia, than he had at first proposed, to expel the enemy from that post, if they had seized it, or to prevent them entering it. This is to be done by Sieurs de Manteth and de Courtemanche whom also he dispatched at the head of all the Frenchmen, whose orders are, to think more of fighting than of trading.

The principal Indian Chiefs were, in turn, entertained at the Count's table. The general feast came off on Sunday the sixth of September, when each emulated the other in singing of war and recounting his exploits.

The King's presents to the Indians were distributed on Monday among each of the tribes; the Count selected this opportunity to address them, and praised or censured each according to his deserts. The following are the proper terms of his discourse.[1]

They retired all seemingly highly pleased, and set out three or four days afterwards, their Chiefs having received particular presents and having been greatly caressed.

They were followed by the French under the direction of Sieur de Tonty, commandant at the Illinois, under whom serve Sieurs de Manteth, Courtemanche and D'argenteuil; the last is to remain at Missilimakinac, and to act as Sieur de Louvigny's Lieutenant.

[1] There is no speech in the French Text. — Ed.

In addition to these officers who have each their stations fixed, the man named Perrot is to occupy one in the immediate neighborhood of the Miamis, in order to execute whatever will be ordered him. This place is called Malamet,[1] and the great concourse of Indians who repair thither, among whom this man possesses very considerable credit, induced the Count to select him to be stationed between the Miamis and the other Tribes who might receive proposals from the English; a barrier which destroys all their designs.

Lesueur, another voyageur, is to remain at Chagouamigon and to endeavor to maintain the peace lately concluded between the Sauteurs and the Cioux. This is of the greatest consequence, as it is now the sole pass by which access can be had to the latter Nation, whose trade is very profitable, the country to the South being occupied by the Foxes and the Masscoutins who have already, several times, plundered the French, under pretence that they were carrying ammunition to the Scioux, their ancient enemies. These frequent interruptions would have been punished ere this, had we not been occupied elsewhere. Lesueur, it is to be hoped, will facilitate the Northern route for us by means of the great influences he possesses among the Scioux.

There had been some trifling difficulties in regard to the conveyance of the remainder of the presents intended for the Tribes, and the manner the French should govern themselves during this voyage. The latter was arranged [at the moment of setting out from] Montreal, and the Count tranquilized the minds of every one by his orders and the correct interpretation of those of his Majesty. He was obliged to spend a whole night at la Chine, in order to have what remained of the presents distributed in his presence among the several French canoes. Each took a portion of them on board without difficulty so that nothing was left. One Canoe, however, has since been obliged to return in consequence of the want of strength and skill of three soldiers who were in it.

After the departure of the French the Count thought only of returning to Quebec, and of quitting Montreal which he could leave in all safety in the hands of Mr de Callière. Before he left, he received two different pieces of intelligence by some canoes which had been dispatched to him by Sieur Provost, the lieutenant-governor of Quebec.

The first was from Hudson's bay: Mr Pachot, one of the directors of that Company wrote to him that three English ships, which had wintered in that Bay, had attacked Fort Saint Anne whose garrison consisted only of four men and one criminal in irons, as already stated. That the enemy had at first landed forty of their men against whom our Frenchmen held out during the first night; but on the second, seeing more than a hundred approaching, they had abandoned their fort and retired as quietly as possible.

The English found in this fort more than fifty thousand écus' worth of Peltries, exclusive of the munitions of war, and the Cannon which might be there. This is a very serious loss, and will deprive Canada of considerable beaver.

The second news the Count received came from Acadia. Sieur de Villebon, the commander in that quarter, wrote him that the Abenakis lacking goods, went in search of them to Pemkuit, an English fort, and had purchased some with their beaver; that, however, no apprehension need be entertained that these communications would result in a peace, being simply for trade, and that hatred was always existing between these nations. This has been confirmed to us by the Indians who came since to us, and by Father Binneteau, the Jesuit missionary to those Tribes. Too much reliance is, however, not to be placed on this, on account of the

[1] Maramec, or the Kalamazoo in Michigan. — Ed.

proximity of fort Pemkuit which, at present, is in a condition not to be attacked; though it could have been easily taken last year, had the orders that were issued been obeyed.

Sieur de Villebon sends, also, other intelligence which he had received from two Frenchmen recently from the Boston prison. They stated, among other things that Governor Phlips[1] was ready to sail with eight hundred Englishmen and Indians, to endeavor to seize him in his fort on the river St John; that he is waiting for them in good spirits, and that he does not apprehend this fleet can do him any injury.

That the Governor has approved the conduct of those of Chignictou or Beaubassin, the territory belonging to Sieur de Lavallière, Captain of the Count's guards who, having been attacked by the English who landed during the night, repulsed them with loss; and that Sir Phlips had severely censured the Commandant of that landing party for having so acted towards people who, up to the present time, had committed no act of hostility.

Those two prisoners reported further, that fifteen days before their departure from Boston, seventeen men of war of from twenty to sixty guns, had arrived in a very bad condition from Martinico;[2] that their army had been defeated there; that they had lost three thousand men and that two of their large ships had been sunk; that many of their people had come over to us; that the fever *(peste)* had broken out on board their ships, and that the governor had put those that arrived in quarantine. It was also said that they were very sorry those ships were in such bad condition, for had it not been for that, there would be still time to take Quebec; but as soon as they would refit, they should send them to the mouth of our river in order to endeavor to capture our ships on their return.

Advices have been received from New-York, that the Iroquois were always very insolent, and had killed three or four settlers near Orange.

It was also reported, that considerable misunderstanding existed between the Governor of Boston and Sir Furfax, Captain of a large English ship, who had withdrawn on board his vessel, and that they were insulting each other daily; that the people of that town were heartily tired of the war, and of the interruption of their fishing and commerce, having lost more than fifty vessels within four years.

What has occurred in the Islands is better known in France than here. As regards the other news, so much credit will be given to it as can be reposed in prisoners who are not always well informed.

We, however, entertain no doubt but General Phlips will, eventually, carry out his threats provided he have the means to do so, to which he is the more strongly committed as, apart from the vexation of having been once already repulsed, it is the sole means of staying the frequent incursions of the Abenakis, who so long lay waste the people of his government.

We have received advices that some of that Nation have, recently, had considerable negotiations with the English. Those of the river Kenebeky have concluded a peace which they pretend is only conditional, and merely to recover their prisoners. Those of Pamnagamske,[3] and of Amireaneau have not gone so far in the treaty, and wished merely to recover some of their Chiefs who are in the hands of the English.

Nevertheless, there is every reason to be apprehensive of all these negotiations, unless the Indians receive considerable presents from us, as the English supply them with goods at a low rate and the fort of Pemkuit has its foot on their necks. Considerable presents and an open

[1] *Sic.* Phips.

[2] Sir Francis Wheeler's fleet. *Supra*, p. 565.

[3] An Island in the Penobscot river, now called Indian Oldtown. *Williamson's History of Maine*, I., 68, 478. — Ed.

trade to supply their wants, will alone prevent them seeking whatever they require from the English. Therefore, whatever friendship they may evince for us, it is essential not to neglect preventing them so far allying themselves commercially with the English as to destroy the confidence they repose in us.

They have assured us that they will, next Spring, renew the war most vigorously. Every means will be employed to engage them to do so; and we hope the aid they will receive from France will stimulate them thereto better than our messages, which the urgency of affairs elsewhere prevented us effectually following up.

The negotiation we had commenced with Tareha the Oneida, has been almost entirely broken off by his return in the beginning of October.

The Iroquois held a number of consultations respecting answers the Count gave him at his first trip. The English took a very active part therein, and all, together, caused a belt to be presented by this Tareha to Onontio, to tell him that the Chiefs of each Tribe were prevented visiting him here by the dread they entertain of the detachments we and our allies have continually in the field; that if he will send two Frenchmen, capable of regulating affairs, they will conduct them safely to Albany—that is to say, to Orange,—where they are to treat for the future, the Tree of Peace and War having been transported from Onnontagk to that place, and that terms can be concluded there by all the nations; that is to say, the Iroquois, the Dutch and us.

This Belt was at once rejected by the Count who contented himself with answering, that since the Iroquois were not willing to accept what had been generously proposed to them, he possessed assured means to constrain them to obey his will.

Tareha presented another Belt from the Oneida Cabins, in whose behalf he had spoken at first. They thanked Onontio for the kind reception he had extended to the said Tareha; and for having restored them the Indian, his nephew and their relative, and assured him that they should not meddle in the bad affairs into which the Iroquois might fall.

The Count promised Tareha, by a belt in reply to the last that he would not confound him or his in the expeditions he premeditated against the Iroquois Nations, the execution of which a prompt repentance alone could prevent. He was dismissed with pretty considerable presents both for himself and brother, and some were given to an old woman called Suzan, who it was known had taken great care of the French prisoners at Oneida, and who had come to see the Count with Tareha.

Since the departure of this Indian the greater part of the Companies who are to winter in this government have arrived here. We have learned at the same time, that a party of six Indians of the Sault, at the head of whom was Laplaque, had struck a blow within a short distance of Orange. They captured two of the soldiers belonging to the garrison of that town; they were obliged to break the head of one, who having untied himself in the course of the night after his capture, inflicted on three of our Indians, whilst sleeping, several blows of an axe, the marks only of which will remain; the other has been brought hither, and assures us that the English of Boston, New-York, and Virginia are preparing to come hither in the Spring by sea, and that another detachment is to be organized at Orange, with all their Indian allies, to make a descent near Montreal.

The ship *la Ste Anne*, belonging to the Hudson's bay company, arrived here on the twenty-eighth of this month; found the English in peaceable possession of the fort we occupied in that Bay, and having been attacked by a vessel of thirty-six to forty guns, fortunately got away

after an engagement of two hours, and brought back every thing the merchants destined for the winter's supply of their people, and the Indian trade.

Such are nearly all the most important occurrences in Canada since the sailing of the ships last year. Those who will understand the true state of the country, and the manner in which war can be waged there, with such indifferent forces as we have had up to the present time, must admit that the funds his Majesty has entrusted to us cannot be more usefully employed, nor the glory of his arms be more brilliantly sustained by a handful of men.

Louis XIV. to M. de Frontenac and M. de Champigny.

Memoir of the King to Count de Frontenac and Sieur de Champigny. 8 May 1694.

The threats of the English as communicated by the Officers returned from Acadia at the close of 1692, and the information Sieurs de Frontenac and de Champigny have pretended to have had, that they design a general invasion of Canada and to besiege Quebec, having been without any result, and as there is but little appearance that those English have been since in a condition to prosecute the attack, his Majesty is persuaded that Sieur de Frontenac will not only have placed the country in a state of security against their incursions and Indian forays, but be able to have executed the projects, which, he had informed his Majesty, he was preparing with a view to prosecute hostilities vigorously against them; so that his Majesty is not without hope that the Iroquois may be disposed to make some advances towards peace.

* * * * * * * * * * * *

His Majesty desires that they conform themselves to the order he gave them last year, to cease paying the Christian Indians 10 silver écus[1] for every Indian killed, 20 écus for each prisoner, and half these sums for women; this will be a further diminution of the estimate. This expense cannot be afforded, and it appears so much the less necessary as on the occasion of the invasion of the Mohawk country and the retreat of the French party which had so successfully made that expedition, the hope of this recompense did not prevent the Christian Indians conniving at the escape of the Mohawks, and rendering that expedition not only useless, but even very destructive to the French, all whose sufferings Sieurs de Frontenac and de Champigny have described in the Relations they have sent of the retreat of the French, who allowed themselves to be prevailed on by their Indians to form a camp and to remain in it, in order to afford the English time to muster and pursue them, as they have done. Had the escape of the prisoners to the number of more than 300, not been favored by the friendly Indians, the entire of the fund appropriated to the expenses of Canada, would not have sufficed to pay these rewards. Finally, his Majesty understands that they replace matters in this regard, in the condition previous to the formation of that resolution, inasmuch as their subsistence and other supplies furnished these Indians when they are employed in war, are entirely on his Majesty's account.

[1] Each 60 sous. — Ed.

[illegible] shall [illegible]

[illegible] shall be found [illegible]

[illegible] of him found as shall be needfull

[illegible] indorst of the ffort Court

Resolved that the Worll & Nicholls

[illegible] the [illegible] & this City thereof a

Comission with [illegible] to [illegible] & that instant and

[illegible] & agree with them

purpose accordingly /

[illegible] Comission to ffort Willi

[illegible] 4th of May 1642

Signed the Commander in Chiefe

Sr Edw. Cecill. } Sr Edw. Brooke }

Sr Hen. Cornhault } ffirst } Sr Fran. Nicholls } Esqr

Mr Tho. Bawar } [illegible] }

Sr Edw. Cleyvedon }

Ordered that upon the humble petition of Henry

[illegible] the Collector for the Receiver of the

[illegible] the Receiver shall be [illegible] of his pay off

[illegible] so [illegible]

Ordered that the [illegible] & Petty [illegible] do

[illegible] attend at [illegible] & speak with

[illegible] & [illegible] in Bristoll

Ordered that [illegible] Comission [illegible]

[illegible] parties [illegible] & Captaine

[illegible] to be [illegible] & [illegible]

[illegible] & [illegible]

Ordered that [illegible] the [illegible] —

[illegible] & [illegible] & [illegible] the Gunner to

[illegible] & to his Charge [illegible] & Gunner to

Scrivel

6:92

of Assembly

and ordered

Ordered that Warrants issue for the
Eight pounds to be given to the
Interpreters for their Service done
given unto their Sons & the Indians are
the several Persons mentioned and al

Ordered that Warrants issue for the payment of
pounds and Expences to Mr. Sharp for his Sallary
being for Six months for Minister at Gr
one Hundred & three pounds & Expences of Diet

Ordered that Mr. Rosewell procure to make
and made Peace with the Indians at the Falls
the River Indians at Albany

Ordered the Attorney General do Issue
Writ of Intrusion for Intruding on the
Possession may be Tryed at the next Assizes
to the Indians of all the Nations

Ordered that the Treasurer of this Province pay unto
the sum of Eighty Two pounds Ten Shillings
Witholding the same in his hands for the
Ordered on the 5th of this instant until Satisfy
ment be made of the Several Debts then due
Ordered that the Treasurer of this Province
and Attorney General do Attend the Board

Att

6193

[illegible] necessary some fitt person be [illegible]
[illegible]ordered to the 200 ffusiliers now going up [illegible]
[illegible] to remaine there five months Wch [illegible]
being sent for and desired to accept of that Office
he did sett forth that he had expended his whole Estate
in their Service, since in this Country & that he
could not see which way he can rise a short time
be reimbursed unl upon the earnest request of the
Board did Consent unto it and it is thereby Commissary
pay out of the money appointed by Act of Assembly
for inciden all Charges.

Ordered that Capt Traylor do attend with
Capt Thrugston the proprietors Sollicitor for the fu=
ture that he remaine [illegible] remaine said months & that in stead
of him the remainder of [illegible]

Ordered that Capt Peter Traylor Mr Jeffs
Thomas Van Swearingen Esqrs or any two of them
be Managers of the Indian Trade arising
& ofering from time to time to reason of provi=
sion and shall advise to the most proper way to imploy
their interest to advantage and also to give bond
from time to time to the Lord Proprietor
for such sum as they shall judge necessary who shall furnish
them accordingly.

Resolved unanimo contradicente that it is
absolutely necessary for their Lordships interest & Govern
ment that Coll Sanders in Chief settle with Dove with

Jones

and all our neighbouring
Provinces / Ordered Provision
for the honours Comming /

The Attorney generall did give this
Board to understand that he had given notice to Coll Evelyn
Warrant directed to governour Nicholls for
coming for the swearing of him one of their Council
for his Province with all the speed he could to attend
Ordered this Board might sit for him to finish the
for Confirming the same

Mr Comming being asked if he were ready to take
Oath and his place at this Board made an
that he was willing to take the Oath of
Castle instead of the Oath of Supremacy
to their Charter but that he could not in conscience
make payable by forreigners in that Province being an
Independant and Protestant
and to be a distinct Province

Upon reading over all the Instructions & Commissions
your Lordships offered for the Governour to take
Upon the Commissary Lords not allow them pro
& Oath Lords Mat during their abode here /
Ordered that Mr Livingston the Secretary of the
many Indians desired to speak to the Indians an
other Interpreter & Clerk & assigned for the Sportacom Nation

Oct

Messages done by Capt. Andrew Gibbings to the
five Indian Kings that were come in
to Colonel Nicolls. 22 May 1672

Brethren

The Governor hath heard that you are come to make
a peace with the Mohawkes Sinnekes, Onnondages
and other Indians under their protection with whom
Wee, and Wee only have power to conclude
& him, Wherfore Wee are sorry to harry you up
to Albany, where the Dutch governor and other Indians
are mett to speake with you

Given under my hand at Fort James in
New Yorke

The Governor hath promised you that in his coming and
stayinge, you shall be protected against the Indians
by these nations, and that he will endeavour, that you
have a free Trade.

Given under my hand at Fort James

Answer of the aboue Indians the 19th of July 1672

Brother Governor

We thanck you for the great care & love you have taken
for us, Our elder Brothers the Mohawkes have
not come so much.

Brother Governor

When we Sachems about three Moones past, went from us
to Albany, they left me, since with whom I have ever
remained, and came to Mount Penikit with Capt.
who Inquired of me what I came to do there.
Did not you know, that your Governor is Dead
for I have Heard him & thought not [illegible]
Therefore Sachems Mohawks. come and visited them & me
one with Silver Lace
Upon wch I answered, that we not make one a Sachem but
Children as my old Men. Brethren, and my father Wilson are
Dead, now I have care to mind [illegible] & Children &
Grand Children & my [illegible]. And if any Prophet is not Killed
I will answer my fire there again

Upon ye 4th March Sonky said to me

You saw many Natives at my house, you saw
Three that this is my Land, or that you are
Governr over this People.

Upon which I answered

What Place have with your Land I have Land large
when said Mr Sonky, you have certainely done me
Design But as the Indians that you take away
to the Iroquoes, will be missed by your Nation
there I answered, Come, To morrow I will depart
for Mr Yorke, If you can fetch mee, I feare
You not

Then said the Sachem of Iroquoes, if you goe
I'll goe along and I shall stop Mr Sonkys
Land, and lock me further all your with you
Then I Mayest) Answered, that is good. mi Land
shall bee your Land

They the Sachem of Iroquoes said I am afraid
for the Mayhaes

I answered him why are you afraid, the Dutch
are my friend and great I my Father

Then the said Iroquoes said we have been very wicked
and could find no Land where is your Land
I answered, on this side, there I shall live

The Sachem of the Iroquoes asked. Your Brethren the
Dutch and Yaly are, I answered for certaine they
are good, where you come there your Place for that
they are good

Then the Sachems of the Iroquoes said. if they
are good. wee will certainely see God Hereafter

Newyorke May 19th 1692

Honorable Sr

A greater misfortune could not happen to this place then the miscarriadge of those letters Intended you p[ar]ticularly had they Arrived you would have been perfectly Informed of the miserable state of this province both with relation to ye Intestine troubles & ye Danger from the French and further Reas[n] whereof was sent p the Regular Vessell & Captn Nowell and hope may prove Effectuall for a speedy Settlement which is much wanted, there is now transmitted to yr Honr again a particular Recd of all Transactions since last Naughtons Arrivall which I hope will have better fortune then what formerly Sent and thank to Kindle that ye Hon[r] may be truely Acquainted with the difficultys yr Honr friends have to keep the Government Ready disorders daily Increase and the Malecontents grow very numerous & Rebell[s] will not condescend to orders tho for their preservation against the Enemy. who againe threatens to approach Albany (like Apparently) last Spring and with much adoe were perswaded to agree to the raising & paying 200 Souldiers for the reinforcem[t] of Albany nine months longer which will Expire the 1mo of Octor next and if no Allowance be for that time I am afraid all things will yett be in Confusion, our Neighbors both Mahakase to Aprild[a] who now have Late Hostilityes with the French Ireland to take upon Albany with 600 man besides Indians whereupon the Governo[r] by the advice of the Council gott Skiffes to move and Sam[l] Ja[s] Council ordered to attend him and Aprild in the negotiations of the Indians who ordered to be there wth y[e] B[ea]r Servant and hope by their means he have all in peace with a resolve also to dispose the Enemy designes the Governo[r] thought fitt notwithstanding that no man should be Impressed for said Expedition & had Issued his warrants Accordingly. but Millers stand to know the people running out of the province to the Jurisdiction of New England to avoid the Service. Mr Ingoldsby will give further & full Relation of all things Especially of the Insolencies of some of the Inhabitants of Albany whereby their Hatred Envie & Malice is much reflected upon yr Hon[r] & Government I have Inclosed to yr Honr what was Established by the Assembly the former p[ar]ticulars mentioning and shall not fail to give yr Honr at all times such Observances that I am

Honorable Sr

Yr Hon[rs]

Most Obedt &
Most faithfull Servt
Fr: Nicholson

The Honble Mr Blathwayte

R. York

19th May 1692

From Mr Graham

Recd 6 Sept 1692

by Bouchy the Midlet boy

1692.

bills, which had been amended in Council. Several other bills were considered and advanced, and amendments on some of them suggested to the Assembly.

May 24. Several bills were brought up from the Assembly, considered, and amendments suggested. Message to the Assembly proposing a bill for relief of negroes, one Thomas Courtney having been recently proved to have cut off both ears of a mulatto girl, and suggesting that a clause be inserted to manumit this girl.

May 25. Several bills considered, and sent to the Assembly.

May 26. Several bills received from the Assembly, and a message saying that a bill for relief of negroes had been prepared, and Thomas Courtney's mulatto girl set free. Message to the Assembly suggesting certain amendments in sundry bills. Jacob Young called in and, questioned as to the presence of strange Indians, said that the only place whence information could be obtained was Albany. Resolved to recommend Young to the Assembly for a gratuity in recognition of his good service to the country.

May 27. Petition of Henry Darnall for leave to collect Lord Baltimore's dues, to receive his papers and records and to enter upon possession of his estate of Mattapony. The House replied as follows: We are willing to confirm the 12*d. per* hogshead duty to Lord Baltimore, if he grants the same conditions of plantation as before the revolution; we demur to confirming to him the 14*d. per* ton, as it was originally levied for building of forts; we think he should have the fines and amercements up to the date of the resolution and for no longer; we demur to grant him waifs and strays, with cattle, etc., as the whole stock of the country runs wild, and the unmarked stock should now be the King's; we think that the records should be given to Lord Baltimore, excepting such as concern titles to lands. Ordered that this answer be sent to Lord Baltimore as the House's final opinion. Several bills considered and advanced.

May 28. Bills further considered, and an amendment to the Militia Bill proposed, to enable the Governor to call out the Militia when the Assembly is not sitting. [*Board of Trade.* Maryland, 12. *pp.* 192-211.]

May 24. **2,241.** Minutes of Council of Massachusetts. Several members sworn. The Governor reported that he had issued writs for a General Assembly. The appointment of justices of the peace considered.

May 25. More members of Council sworn; and further discussion as to the Commission of the Peace. [*Col. Entry Bk., Vol. LXIV., pp.* 176-177.]

May 26. Albany. **2,242.** Propositions made by four of the principal soldiers of the Senecas, Cayonges, and Onandagas to Major Richard Ingoldsby. We are one body and one blood with you, but we cannot carry on the war without ammunition, of which we beg for a store, that we may not be surprised; the more so since our Sachems are coming to speak with you. *Copy.* 1 *p.* [*America and West Indies.* 579. *No.* 20.]

Present

His Comander in Cheife
Capt Lodr Champlain
Jams Graham Esq Att Gen
Dirk Wessells Record.

20

Propositions made by some of the
Principall Sachims of the Sinnekes Cajouges
and Onnondages To the Hon[ble] Capt Richard
Ingoldesby Commander in Cheife of their
Matys Towne of Newyorke in Albany &c
26th day of May Anno 1692 &c

Brother Corlaer

We are Come to speake somewhat from Our three Nations
as Souldiers and doe not meddle with the affairs which Properly belongs
to Our Sachims but shall say somewhat Relateing to the Warr.

We acquaint you that we are now Engaged in a bloody warr
against the ffrench Our Comon Enemy and that we are in great
want of powder to Carry on the Comon warr for we are One body
One blood One head We are all One and whatever mischiefe befalls
you befalls us and wo Effronte whatever harme is done to us is
as if done to you We are One miserable We are sent out by our
Sachims to fetch powder and ball to be in readynesse against the
ffrench Comes whom we Constantly Expect and therefor We must have
a Store of Ammunition in Our Castles that we may not be surprized
and more Especially Seeing Our Sachims with some of Our men
are Coming down to speake with Corlaer and therefor it will
be requisite for us to returne speedily to waite the Enemyes motion
Doe give us for beavers great & small

Robt Livingston

21 118

The Hon[ble] Major Richard Ingoldesby
Commander in Chief answer to his proposalls
made by his Souldiers belonging to his Towne
Cayouge and Onondage Castles in Albany
the 27th of May 1692

Brethren

I have his Towne Brethren you have and God joyne
with you that we are all One people have but One Interest and have
One Comon Enemy who hath the Ennie of us both have therfore
Complyed with yr Desires and give you powder and ball accordingly
that you may put your selves into such a posture that the Enemy
may not hurt you but the Brethren must know that to be
watchfull is a great advantage in Warr and that it is better
to fight the Enemy in his Own Country than to suffer them
to Come hither which I hope the Brethren will Regard and go into
their Country with such Considerable force as that the Enemy
may forever be afraid to turn his face into any of us on this
side of the Lake You then Brethren fight the Enemy & overcome

Was given them
100 ℔ powder
200 ℔ Lead.

Robt Livingston

you comând them yourself, or put them under the immediate command of some other Officers, inhabitants of West Jersey, subject to the Governr of the Province into which they shall march; unless their Majties Governr of New York with his forces, shall be there. In such case you are to observe the orders of their Majties Governor of New York during his stay.

4. You are likewise forthwith to call a Generall Assembly of the said Province to concert such further measures as may be found necessary for the better preservation thereof and in perticular to raise a fund for the maintenance of such part of the Militia as shall be ordered to march into any neighbour Colony where the invasion of our enimies shall require their assistance.

[Similar instructions, *mutatis mutandis*, were given by the Proprietors of West Jersey to Colonel Andrew Hamilton, their Governor there. E. 17.—J. R. B.]

Propositions of the Commander-in-Chief to the Five Nations.

[Board of Trade Papers, New-York, III.]

Propositions made by the Honble Major Richd Ingoldesby, Commander in Cheife of Their Majesties Province of New York to the Sachims of the Five Nations or Cantons Westward. vizt the Maquaes, Oneydes, Onnondages, Cayouges, & Sinnekes, in the Citty Hall of Albany the sixth day of June in the fourth yeare of their Majesties Reigne Annoq Đnî 1692.

Present—	The Commander in Cheife	Evert Banker,
	Major Peter Schuyler	John Bleeker,
	James Graham Esq: Att: Genl	John Lansing,
	Dirck Wessells Recorder.	Gerritt Ryerse,
	Captn Schaick,	John Abeel. Aldermen.

Brethren. I am come hither to manifest the good affection I have for the Brethren and likewise to view the posture of this place, that I may take effectual care to secure it from the designes of the Enemy, having for that purpose ordered considerable forces heither that the Brethren may perceive with what vigour and Zeal I prosecute the warr against their as well as our inveterate and irreconciliable Enemyes.

You are not insensible of the contract and agreement which was made last year with the late Govr and the Brethren of the Five Nations in this house about an expedition to Canida, which was great charge to us and soe farr successful, that it prevented the Enemye's march into Brethren's Country, who were then ready to invade them if the courage of our Men had not diverted, in which engagement we lost several Men, which we must blame the Brethren for, in not performing their promise in sending the Indians of the four upper Nations down Cadaracqui River to meet our people at Prarie de Magdalena, soe that instead of being eight or nine hundred, we were forced to engage the Enemy with two hundred and fifty; for the future you are therefore to performe whatever contract or agreemt you make with us.

I am truly greived to understand the greate losse the Brethren had last winter at Cadaracqui

but at the same time must tell the Brethren that it was their own fault, for had they proceeded with that number of men they carryed with them to Cadaracqui and not delay the time so long whereby the Enemy got advertisement of their coming they would not only have secured themselves but distroyed all the party of the Enemy that surprized the small number of Men the Brethren sent.

I must therefore exhort the Brethren that for the future they be more carefull and expeditious and that since the Brethren are sensible they have to doe with a diligent Enemy, it is of the greatest import to them that can be to watch the Enemys motions, and at all times to be in such a posture that the Enemy may take no advantage but on the contrary the Brethren should soe pursue and alarme them in their owne Country that they might not have a hole to creep in.

I have thoughts, soe soon as the rest of the Forces doth come up to garrison again the two Out-posts of the halfe Moon and Canastaguione as I have already Schenectady, that we may have Scouts abroad every day for the securing of the people for it is a shame, that such small partyes of the Enemy sent, should doe that hurt to us and the Brethren, as to kill and take our people captive, soe neere the Towne and the Brethren soe neer their Castles; how the Brethren comes to neglect soe great a point in warr as to have Scouts continually ranging neere the Lake to watch the Enemys motion, I know not, but were our Christians soe well acquainted and accustomed to the woods as the Brethren are, there should not be a day but I would have scouts abroad to distroy that course of the Enemyes and I hope the Brethren will be so carefull in this point, that upon the least motion of the Enemy, upon this side of the Lake, I may have timely notice, that the Enemy may have no advantage agains us by surprize, and since the Enemy has showed us the way, must desire the Brethren to send partys continually into the Enemys Country, to keep them in alarm and to revenge the hurt lately done us.

I also understand that the Enemy has not forgot their old tricks but Endeavour by spreading of false Reports amongst the Brethren as if they were inclined to a peace, which is nothing but their old artifice thinking thereby to lull the Brethren asleep and to ruine and distroy them at once, when they have peace in their mouths they have warr in their hearts as all their former dealings with the Brethren sufficiently witnesse and the late crueltyes to the Brethren are so fresh in our memoryes that I need only tell you that greater perfidiousnesse was never acted by Men than they did, to the Brethren last winter, when after quarter given they murdered the Brethren against the Laws of warr and Nations by which the Brethren may see what credit is to be given to such Enemyes.

It is all our Interest to prosecute this warr against the French which we are now engaged into and you see how forward we are that we neither grudge the expence nor the blood that is imployed against the Brethrens Enemyes and it is in vain to think of any cessation much lesse of a peace so long as the Kings at home doe warr; I must therefore desire you to awaken your courage and lose no opportunity in revenging the blood we have lately lost we having dispatched already some forces by sea to anoy them that way, soe that they may have noe rest until they are in their graves.

Our Brethren in Virginia are very ready to assist us and only want orders from our great King and Queene at home for the doing of it which is daily expected; in the mean time they have desired us to acquaint the Brethren that they will ever maintaine that Chaine of Covenant between the Brethren and them, and desire that the Brethren would now renew the said Covenant and continue firme in keeping the same.

We hear, two Indians, a Sinneke and a Maquasse who were prisoners amongst the Dionondadees are sent home and bring news, that that Nation hath denyed the Govr of Canida to joyne with the French against the Sinnekes, for that they had been drunk in their understandings hitherto but were now better informed and would not meddle with the warr against the Brethren, but the French might proceed if they would; if this be true, we desire that all meanes may be used to make peace with that Nation which will much weaken the French & strengthen the Brethren and be of good service for this Governt in which affair we will joyne and contribute for your peace and security.

Was given to the said Five Nations:

8. pieces of Duffells — 400lb Powder, — 700lb lead — 15 doz: stockings — 6 grosse of pipes — 100lb Tobacco — 72 shirts — 100 loaves bread — 50 Gallons Rumm in 25 Runletts — 1 Ox. 2. barrels Beer.

Besides presents given to the Sachems privately.

ANSWER of the Five Nations of Indians called: the Maquaes, Oneydes, Onnondages Cayouges and Sinnekes, to the Honble Major Richd Ingoldesby Commander in Cheife of their Majesties Province of New Yorke att the Citty Hall of Albany the sixth day of June 1692.

Oheda the cheife Sachem of Oneyde, Speaker,

Brother Corlaer; We the Sachems of the Five Nations, have with great attention heard Corlaer speake and have noticed well, what has been said, and we desire you to note this our observation intending to make a short reciteall thereof and then make our answer thereunto in order.

1. We heartily thank Corlaer for his presence at this place to view the strength thereof, and likewise for the forces he brought along with him and alsoe for his resolution to garrison the Half Moon and Cannastagione, when the other forces come as he hath already done to Schenectady and doe give three Beavers and a Belt of wampum.

2. And as for the Contract and agreement that was made last year between the late Governr and us relating to our assisting with a force to joyne with you in your expedition to Canida wherein you say you lost some of your men, which we expect cannot be imputed to our neglect, nor can you justly blame us for it since it was God's will and providence that hath so ordered it, therefore doe not let us accuse one another in this matter, such practices not savouring well among Friends — this being an unnecéssary check, give nothing to this proposition.

3. Brother Corlaer. Be you therefore satisfyed in the losse of your Men at Canida since you speak only of the losse of the Christians and take no notice of the losse of our Brethren the Maquaes who were killed at that time, we would have been here ere now to condole the death of your men but the warr imployed us soe at home in our own country, that we could not be spared to come abroad. Doe give 5 Beavers, 4. Otters & 1. Belt.

4. Brother Corlaer. We are all subjects of our great King and Queen, and are all one heart one Blood, on interest and all engaged in one Warr; we therefore desire that you may take care that we doe not want Ammunition, since we are engaged in and doe continue the warr for your sakes and for your interests and avoid the makeing of a peace, which we could doe very advantageously; let us then not want ammunition and other necessarys during this warr, for we depend thereon. give 10 Beavers

5. You tell us, that we must not expect any peace with Canida soe long as the Kings are at warr in Europe; Brother Corlaer, that you may perceive with what affection we espouse Corlaers interest and how easily we are ledd by him against our own advantage, who can be the only loosers by the continuance of the warr, we now lay all these thoughts aside and tell you, that we are glad to hear you say soe and heartily thank you for that expression; we joyne with you in that resolution, hopeing to be fully revenged, having lost many of our people; we will therefore prosecute the warr, with all imaginable vigour, and doe now pray you to doe the same, for you are strong, have many people, and a great King who is able to hold it out; we decline daily having lost many of our people in this warr, yet we will doe our outmost endeavour to destroy the Enemy, we cannot but admire, that since our great King is so inveterate agst our irreconcilable Enemy the French, that the powder is here so dear and soe small a quantity sold for a Beaver. Our circumstance is such that we never had greater occasion for powder and lesse able to purchase it and all this because we have not time to hunt for the warr, yet it cannot be wanted and hope some care will be taken to remedy this. give eight Beavers.

6. You desire us to secure the Frontiers here & to goe into the Enemys Country and keep them in a constant alarm, that they may not have a hole to creep in, and never to be at rest until they be in their graves. We the Five Nations doe goe forthwith and will anoy the Enemy in their Country, but you doe not tell us that you will send any of your people along with us. give 8 beavers.

7. You tell us that our Brethren in Virginia are willing and ready to assist us in this general war, but only stays for orders from our Great King and Queen, and also that they doe now renew the Covenant Chaine with us. We the Five Nations called Maquaes, Oneydes, Onnondages, Cayouges and Sinnekes, doe now renew that silver chaine of friendship we have with our Brethren of Virginia and shall keep that same inviolable soe long as the sun shines in the firmament, and we doe expect since that we are Brethren linked together in one Chaine, that they will take effectual care and send assistance to this place in this time of extreamity, when there is so much occasion for it, and we doe not doubt but our great King and Queen will dispatch orders for that purpose. doe give ten Beavers.

Rode the Cheife Sachem of the Maquaes rose up and said:

But Brother Corlaer, we are strangely surprised that amongst all our Brethren the subjects of our Great King and Queen and formerly linked in the same Chaine of Covenant with us, there is none but our Brethren in Virginia, that offers their helping hand in this time of Warr, that the two great Kings in Europe are engaged in. Pray Corlaer what is the matter, how comes Maryland, Delaware River and New England to be disengaged from this warr, since you have always told us they were our Brethren and subjects to our great King, p^{r} case our great King sold them, or have they fallen from their obedience, or doe they draw their arm out of the Covenant chaine, or does the Great King in Europe command that the few subjects which he has in this Prov^{ce} shall only wage and maintaine the warr against the French; pray discover to us this mistery; for how can they and we be Brethren and not be of one family, and how can they and we be subjects to our great King and Queen, and not engaged in the same warr and render the same obedience, and how can they and we have but one heart and blood and one interest and not have the same thoughts; how comes the Enemy to burn the Towns and destroy the people in New England and they make no resistance, and how comes

our great King and Queen to make warr and will not distroy his Enemy, when it is soe easy when the Brethren were united; let them Corlaer acquaint our Great King and Queen, that if he has a minde to conquer his Enemy, he is only to command all his subjects that were formerly linked into the same chaine of Covenant with us to unite to prosecute the warr, and then it will not take a dayes time to root out the French from this Land of America. Come then and we will show you the way to overcome. doe give two Belts of Wampum.

Then Oheda the Oneyde Sachem rose up and said.

8. You warned us just now of the desceit and treachery of the French who would probably insinuate a peace with us, but Brethren, you need not fear us, we will never hearken to them but we must declare that we have not been without our jealousyes of your being inclined to a peace, the French having often spread abroad such reports as if he had concluded the matter with you, but we see it is only their policy to raise jealousyes among ourselves, which we never designe to regard any more, therefore rest satisfied in that particular we will not trust them, but fight them so long as we live. Gave a Belt of Wampum.

9. We renew the old Covenant and plant the Tree of welfare and friendship, which we desire may grow and thrive and spread itself beyond Canida. Give a Belt of Wampum.

10. We doe keepe this house where all matters of import are transacted clean, that is that our old friendship may endure forever. Give five Otters.

11. We return you hearty thanks for the presents & for the powder and lead given us, but what shall we do with it without gunns? it will not kill the Enemy by throwing it at them, with our hands. We were used to have gunns in former times; it is no wonder, the Govr of Canida gains upon us, for he supplyes his Indians, both, with gunns, powder and lead, and all other necessaryes plentifully. give 5 Otters.

12. Concerning the Dionondadees,[1] setting two Indians at liberty and their inclinations to peace, its true there are two Indians come, one a Sinneke, the other an Indian to whom he was given, both came but not with the advice of the Sachems of the Nation but only a particular thing done by the Dionondadee to whom the Sinneke was given, and you may be assured soe soon as we have the opportunity to make an honourable peace with that Nation, we will imbrace it. Give a Belt of Wamp:

13. We desire the blacksmith's Anvill that is at Onondage may remaine there, and that there may be a Smith permitted to goe and live there for the mending of our arms, and not to goe away againe so soon as they have Traded, as the other Smith did. give 9 matters,[2] 1. Fisher. 1 Hespan[3] and two drest deer skinns.

14. Brother Corlaer, We desire you to take care of our Interpreter, that she may have a sufficient maintenance, she is our mouth, and takes great care to give you the true sence of our meaning, for if we should want her, it would cause a great confusion. Give her two Beavers.

Robt Livingstone

a true copy

M. Clarkson Secretary.

[1] See note, ante 443. [2] i. e. Martens. [3] Raccoon. — Ed.

22

Present
The Commander in Chiefe
Capt Coll Schuyler
Major Graham Esqr Att. Gen
Dirck Wessels Esqr
Capt Staats
Capt Bancker
John Schuyler
John Cuyler
Gerrit Lansing
John Abeel

Aldermen

Propositions made by the Hono[ble] Coll
Richard Ingoldesby Commander in Chiefe of their
Maties Forces of Nova Scotia to the Sachems of
the five Nations or Cantons Westward Viz[t] the
Maquas Oneydes Onnondages Cayouges
& Sinnekes in the Citty hall of Albany the —
sixth day of June in the fourth year of their —
Maties Reigne Anno Dni 1692 — 1692

Brethren

I am come further to manifest the good affection
I have for the Brethren and likewise to view the posture of this place that
I may take effectuall Care to secure it from the designs of the Enemy having for
that purpose Ordred Considerable forces whither that the brethren may discover
with what vigour & Zeal I prosecute the warr against their as well
as Our Inveterate and irreconcilable Enemys —

You are not unsensible of the Contract and agreement which was
made last year with the late Governour and the brethren of the five Nations
in this house about an Expedition to Canada which was great charge to us &
so far succeeded that it prevented the Enemys march into the brethrens
Country, who were then ready to invade them if the Courage of Our men
had not diverted in which Engagement We lost several men which
we must blame the brethren for in not performing their promise by
joyning the Indians of the four upper Nations down Cadaraqui River
to meet Our people at Prairie de Magdalena so that instead of
being Eight or nine hundred We were forced to Engage the Enemy with
two hundred and fifty for the future you are therefore to take Care to
performe whatever Contract or agreement you make with us.

I am truly grieved to understand the great losse the brethren
had last winter at Cadaraqui. but at the same time must tell the
brethren.

(1)

Brethren that it was their Own fault for had they proceeded with that number of men they carryed with them to Cadaraqui and not delayed the time so long whereby the Enemy gott advertisement of their Coming they would not only have joined themselves but distroyed all that party of the Enemy that surprized the small number of men the Brethren sent.

I must therefor Exhort the Brethren that for the future they be more Carefull and Expeditious and that since the Brethren are sensible they have to doe with a diligent Enemy it is of the greatest import to them that can be to watch the Enemyes motions and at all time to be in such a posture that the Enemy may take no advantage but on the Contrary the Brethren should for pursue and Alarme them in their Own Country that they might not have a hole to Creep in.

I have thought fit soon as the rest of the troops doth come up to Garrison again the two Out-Forts of the Lake Ontario and Cataraquiouse as I have already Signified that we may have scouts abroad every day for the discovering of the people for it is a shame that such small parties as the Enemy sends should doe that hurt to us and the Brethren as to kill and take Our people Captive for were the Enemy and the Brethren for our their Castles now the Brethren comes to neglect for great a point in War as to have Scouts continually ranging more the Lake to watch the Enemyes motions I know not but were Our Christians so well acquainted and accustomed to the woods as the Brethren are there should not be a day but I would have scouts abroad to distroy that Course of the Enemyes and hope the Brethren will be so carefull in this point that upon the least motion of the Enemy upon this side of the Lake I may have timely notice that the Enemy may have no advantage against us by surprize. and since the Enemy has showed us the way must desire the Brethren to send parties Continually into the Enemyes Country to keep them in alarm and to revenge the hurt lately done us.

(2)

I alsoe understand that the Enemy has not forgott their old tricks but Endeavour by spreading of false reports amongst the Brethren as if they were intended to a peace which is nothing but their old artifice thinking thereby to Lull the Brethren asleep and to ruine and distroy them at Once when they have peace in their mouths they have warr in their hearts as all their former dealings with the Brethren sufficiently witnesse and the late Encloses to the Brethren are too fresh in Our memories that I need only tell you that greater perfidiousnesse was never acted by men then they did to the Brethren last winter when after quarter given they murdred the Brethren against the Laws of Warr and Nations by which the Brethren may see what Credit is to be given to such Enemyes /

It is all Our Interest to prosecute this warr against the French which we are now ingaged into and yet see how forward we are that we neither grudge the Expence nor the blood that is imployed against the Brethrens Enemyes and it is in vain to think of any Cessation until losse of a peace for long as the Kings at home Doe Warr I must therefore desire you to awaken your Courage and loose noe opportunity in — Revenging the blood we have lately lost we having dispatched already some scores by sea to annoy them that way soe that they may have noe rest while they are in their graves /

Our Brethren in Virginia are very Ready to assist us and only want Orders from Our great King and Queene at home for the doing of it which is daily Expected in the mean time they have desired us to acquaint the Brethren that they will ever maintaine that Chain of Covenant betweene the Brethren and them and desire that the Brethren would now renew the said Covenant and Continue firme in keeping the same /

We have two Indians a Sannoko and a Nagnasse who were prisoners amongst the Dionondadees are sent home to bring news that that Nation hath drawn the Govern^d of Canada to joyne with the French against the — Iriquoes for that they had been drunk in their understandings hitherto but were now better informed and would not medle with the warr against the — Brethren but the French might prevaile if they would: if this be done We desire that

All meanes may be vsed to make peace wittall Nations which will
much weaken the ffrench and strengthen his brethren and do good seruice
for this gouernment in which affair we will ioyne and Contribute for
ye peace & Security.

Was giuen to the said 5 Nations

8 peice of Duffells
400 lb powder
700 lb Lead
15 doz. stockings
6 grosse of pipes
100 lb Tobacco
72 shirts
100 loaves bread
50 gall Rumm in 25 Rumbotts
1 Ox
2 barrells beer

Besides presents given to the
Sachims privately.

Roost. Lurkingston

Answer of the five Nations of Indians called the Magnaes Onnijdes Omondagos Cayouges and Sinnekes To his Excellency Major Richard Ingoldesby Commander in Chife of their Majties Forces in Newyorke at the City hall of Albany, the sixth day of June 1692

Onda the Chife Sachim of Onnijdo Speaker

& other Corlaer

We the Sachims of the five Nations have with great attention hard Corlaer speake and have noticed well what has been said and we desire you to note this Our Observacon intending to make a short recitall thereof and then make Our answer thereunto in order

1st We heartily thank Corlaer for his pressence at this place to view the strength thereof and likewise for the power he brought along with him and also for his resolution to garrison the half Moon and Canastagione when the Other forces Comes as he hath already done to Schinnectady and doe give three Covers and a belt of Wampum

2 And as for the Contract and agreement that was made Last year betweene the late Governour & us Relating to Our assisting with a force to joyne with you in yor Expedition to Canada wherein you say you Lost some of yor men which we Expect cannot be imputed to Our neglect — nor can you justly blame us for it since it was Gods will & providence that hath so ordered it therefore doe not let us attuse One another in this matter such practices not favouring well among friends, this being an unnecessary peice of work gives nothing to this proposition — &

(5)

& Brother

3 Brother Corlear

So you therefore slipped in the rear of yo men at Anda
since you speak only of the loss of the Christians and take not notice of
the loss of Our Brethren the Shagnaws who were killed at that time we
would have them here or now to condole the death of yo men but the ware
imployed as soe at home in Our Own Country that we could not de
spared to come abroad Dor give 5 beavers 4 otters & 1 bear

4 Brother Corlear We are all Subjects of Our great King & Queen
and are all One heart One blood One Interest and all Engaged in One
warr We therefore desire that you may take Care that we doe not want Am-
munition since we are engaged in and doe continue the warr for yo sake
and for yo interests and avoid the making of a peace which we
could doe very advantageously Let us not then want ammunition
and other necessaryes during this warr for we depend thereon give 10 beavers.

5 You tell us that we must not Export any peace with
Canada
so long as the Kings are at warr in Europe Brother Corlear that you may
receive with what affection we espouse Corlears interest and how daily we are
led by him against Our own advantage who can be the only cause of the
Continuance of the warr we now lay all those thoughts aside & tell you that
we are glad to hear you say so and heartily thank you for that Expression.
we joyne with you in that Resolution hoping to be fully Revenged having
lost many of Our people We will therefore prosecute the warr with all imagin-
able vigour and doe now pray you to doe the same for you are strong have
many people and a great King who is able to hold it But We desire
daily having lost many of our people in this warr yet we will doe Our Outmost
Endeavour to destroy the Enemy we cannot but wonder that since Our great
King is so much greater against Our irreconcilable Enemy the French that
the powder is here so dear and so small a quantity sold for a Beaver
Our Circumstance is such that we never had greater occasion for
Powder then now and were never poorer and lesse able to purchase it and
all this Country we have not time to hunt for the warr yet it cannot be
wanted and hope some Care will be taken to remedy this. Give 8 beavers.

6

6 You

6 You desire us to secure the Frenchmen here and to goe into their Country and keep them in a Constant alarm that they may not have a time to Sleep in and never to be att Ease intill they be in their graves. We the five Nations doe goe forthwith and will annoy the Enemy in their Country but you doe not tell us that you will send any of yo people along with us give 8 reasons.

7 You bid us that Our Brethren in Virginia are walking and ready to assist us In this generall warr but only stays for orders from Our great King & Queen and also that they doe now renew the Covenant Chaine with us We the five Nations called Maquaes Oneydes Onondages Cayouges & Sinnikes doe now renew that silver Chaine of friendship we have with Our brethren of Virginia and shall keep that same inviolable so long as the sun shines in the firmament and we doe Expect from them that we are brethren united together in One Chaine that they will take Effectuall Care and due assistance to this place in this time of Extraordinarily when have it so much occasion of it and we doe not doubt but Our great King and Queen will dispatch Orders for that purpose. doe give 10 reasons.

Ode the Chief Sachim of the Maquaes Response & Said.

But Brother Corlaer We are Strangely surprized that amongst all Our brethren the Subjects of Our great King & Queen and formerly linked in the same Chaine of Covenant with us there is none but Our brethren in Virginia that Offers their helping hand in this time of warr that the two great Kings in Europe are Engaged in Pray Corlaer what is the matter, How comes Maryland Delaware River and New England to be disengaged from this warr since you have allwayes told us they were Our Brethren and Subjects to Our great King Or Cas Our great King told them; Or have they fallen from their Obedience? Or doe they draw their arm out of the Covenant Chaine? Or does the great King in Europe Command that the five Subjects he has in this Province shall only wage and maintain the warr against the French; pray discover to us this mistery; for how can they and we be brethren and not be of One family; — And how can they and we be Subjects to Our great King & Queen and not

Engaged

7

Engaged in the same Warr and under the same Obedience, Who
How can they and we have but one heart one blood and One Interest and
not have the same thoughts, How Comes the Enemy to burn the Towns
and destroy the proxie in N. England and they make noe resistance
and how comes Our dread King and Queen to make warr and will
not destroy his Enemy when it is soe Easy if the Brethren were united,
Lett them Corlaer acquaint Our great King & Queen that if he has
a minde to Conquer his Enemy he is only to Command all his subjects that
were formerly linked into the same Chaine of Covenant with us to unite
to prosecute the warr and then it will not take a days time to root out
the French from this Land of America Come then and we will show
you the way to Overcome Dod give two belts of Wampum

Then Skeda the Oneyde Sachim rose up and said

8 You warned us just now of the deceipt and treachery of the French who would
Especially insinuate a peace with us but Brethren You need not fear
us we will never hearken to them but we must declare that we have not
been without Our Jealousyes of yor being inclined to a peace the French
having often spread abroad such reports as if he had continued the matter
with you but we see it is only their policy to raise Jealousyes among our selves
which we never designe to regard any more therefore Lett Sachsyes in
this parlimber we will not trust them but fight them solong as we live.
Give A Belt of wampum -

9 We renew the old Covenant and plant the tree of welfare & friendship
which we desire may grow and thrive and spread it self beyond Canida a
give ol Belt of Wampum -

10 We Doe keep this house where all matters of import are transacted
that that is that Our Old friendship may indure forever Give 5 Otters -

11 We Returne you hearty thanks for the Shott and for the powder & lead
given us but what shall we doe with it without guns it will not kill the
Enemy by throwing it at them with our hands, We were used to have guns

In former times, it is not wonder the Govern of Canada gains upon us for we supplyes the Indians both with gunns powder and lead and all other necessaryes plentifully give & Others.

12 Concerning the Dionondadees setting two Indians at liberty and their inclinacons to peace it true there are two Indians come One a Senneke the Other an Indian to whom he was given both Cand: but not with the advice of the Sachems of the Nation but only a particular thing done by the Dionondadees to whom the Senneke was given and we may be assured for soon as we have the opportunity to make an honourable peace with that Nation we will embrace it Give a Belt of Wampum —

13 As Sohn the Black Smith desires that is at Onondage may remain there and that there may be a Smith permitted to go and live there for the mending of Our arms and not to go away again for soon as they have trade as the Other Smith did Give 19 matters 1 fisher 1 Mosqan and two dressd deerskins —

14 Brother Corlaer We desire you to take Care of Our Interpreter that she may have a sufficient maintenance for she is Our mouth and takes great Care to give you the true sense of Our meaning for if we should want her it would cause a great confusion, Give her 2 beaves.

Rob Livingston

A true Copy
M. Clarkson Secry

Boston in New England
July 21th: 1692:

Sr

According to my last letter, the Assembly or Generall Court, mett at Boston the Eighth day of June last. And after they had concluded their addresse of Thanks to their Majtie for the great of their Royall Favour, Expressed by their Royall Charter, and Settlement of Government granted unto their Subjects of this Province, there were Severall acts Passed, w:ch m:r Addington their Majtie Secretary, hath been directed to Transmitt for Engld I have Settled that part of the Militia that may be most Serviceable at this Juncture, The French & Indians to the Eastwards, doe give us frequent alarm and have made an attaque upon a Towne called wells, but have been repulsed with Considerable loss and only three of our men slaine: That this advantage may not be lost, I am preparing to prosecute the Same to the utmost and am my Selfe Goeing to Command the Forces raised for that purpose, I hope I shall both cutt of their retreat, by landing some Forces behind them, and attaque them at the Same time by Land, it is not inconsiderable to acquaint you, that the five Indian Nations of Mohocks, who are the Conquering Indians, & a Terrour to all others round them, doe renew their peace, and most heartyly ingage in the warr in conjunction with their Majties Subjects of this Province and New Yorke, against the French and Indian Enemy, I hope by the next, to give an acco:t of the Success of their Majties arms in this affaire, and what else may concerne their interest in this part of their Dominion, as it is my great duty, soe it shall bee my Cust and care and Earnest Endeavour, to acquitt my Selfe faithfull and Zealous, in the maintaineing their Majties Prerogative, and Makeing their Government pleaseing, and delightfull to their Subjects of this Province.

I have not more, but with all Earnest desires for the Prosperity of their Majties Colonies and Government, and that your happy reale may ever be attended with Success, and Honour, I Subscribe my Selfe

Sr

Your most humble & obedient Servant

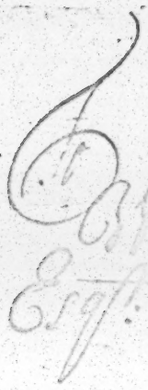

To
William Blathwayt
Esqr: att Whitehall

London
Free
Inn
England.

N. England

21 July 1692

from S. William Phips

Rec'd 6 Sept: 1692

William Phips to W. Blathwayt, about several acts passed at general court; French and Indian attack; Mohawk Indians have renewed their peace and are allied with New York against the French. THE COLONIAL WILLIAMSBURG FOUNDATION, WILLIAMSBURG, VA., BLATHWAYT PAPERS, VOL. 5, FOLDER 1.

and your promoting thereof will be an Addition to the obligations you have already laid
mee under. Unto what I was saying before I will add that there are some others
who through Envy at his maj.ties bounty and Goodnesse in conferring upon mee the marks
of his favour I now Enjoy, doe joyne with the former and use their endeavours to sowe
any thing that may tend to my prejudice I must here Justifie the Generality of the
people of this Province who unanimously against all the endeavours of such as
Sought to disaffect them upon all occasions express their thankfulnesse to their
Maj.ties and Satisfaction in their Government And this gives mee Encouragement
once more to recommend to your consideration the Expediting the Expedition
against Cannada which if his maj.tie is pleased to order the next Spring I doubt not but
heaven will give success, and the Conquest thereof will not only be worth Millions
to the English Nation But from thence may arise unto your Selfe a Considerable
yearly income And my Endeavours and forwardnesse to serve you herein shall be
answering to the greatnesse of the Kindnesses received from you. I would desire his Maj.ties
particular instructions in that affaire for the people throughout this Governm.t
doe declare that if his maj.tie orders mee to Command in that Expedition there
shall be noe need of pressing men, S.r I have noe more to add but my most hartie
wishes for their Maj.ties long and happy reignes and the like success to their armes
by Land as they have had att Sea, and that Such may always attend their Maj.ties
the Protestant Religion in Generale, and the English Nation in particular
and that your Share in the Happynesse and advantages that will attend Such
Successes may be proportioned to the greatnesse of your merrits.

Boston in New England
ye 12.th of oct.r 1692.

I am S.r
Your most Humble Servant
William Phips

absent

6:117

Capt Dirck Wessels having presented his Account of the Company Goods at Albany in the month of May last and an Account of Disbursements to the Indians ordered Coll Courtland and Capt Groot this day and to the said Account and make report to the Comm board of their candid

It is agreed that the farr Indians being to travail to their own Country and to return to fetch amongst Our Indians with their Belly Castle at Onondage they shall be Commissioned to raise their hire and to accompany them provided in regard of Wm Henry being a frontier not more than seven be permitted to go from that Colly &c

Comm

Whereas the request of Derck Janse Voogland Planter hath at his extreame cost and charge the Survey made upon the land of the said Derck Janse Voogland lying and being thereof with the appurtenances and that he the said Derck Janse Voogland make this appear before this Board

Ordered that the Commissioners at Fort William Henry the 23d of August 1692

Present the Commissioners viz

Fred Schuyler
Jacob Cuyler
Nich Bayard

Gab. Minvielle
John Lawrence

1692.

Sept. 6. New York. **2,443.** Address of the House of Representatives of New York to Governor Fletcher. We are sorry that the bright day of your arrival should be clouded by the gloomy condition of the Colony. We are engaged in an expensive war, the revenue is exhausted, the country in debt, the soldiers unpaid, the people much impoverished by the late disorders, and many so disloyal to the Government that they are a disturbance rather than a help. We hope that your coming will influence the malcontents to return to their duty, and you may rely upon our loyal support. We beg that some of the Council may meet us in conference to prepare a joint address to their Majesties, thanking them for your appointment. *Signed.* Ja. Graham, Speaker. *Large sheet. Endorsed.* Recd. 27 Jan., 1692/3. [*Board of Trade.* New York, 4. *No.* 122.]

Sept. 6. **2,444.** Minutes of Council of New York. The accounts brought in as directed, and a copy ordered to be sent to Major Ingoldsby with request that he bring the account of his discharge to-morrow, also the bill of exchange for £100 received from Maryland. Daniel Honan appointed Accountant-General, with allowance of £50 a year, a ream of paper and books. William Churcher, William Laurence, Joost Stoll, John Coe and Richard Ponton were summoned before the board, having a presentment of the grand jury against them for high treason, and were discharged.

Sept. 7. Petition of Suffolk County for a free port rejected. Order for a letter of thanks to Governor Copley for his warning as to strange Indians travelling in Maryland and Virginia.

Sept. 8. On receipt of a letter from the Mayor of Albany, ordered that an answer be written to him directing him to warn the Indians that there is no intention of making peace, and inform them that a new Governor is just arrived from England with particular instructions to renew the Covenant with the Five Nations.

Sept. 9. The Council advised the Governor against a journey to Albany as both troublesome and expensive at this time of year, besides which the fortifications and many other things required attention in New York.

Sept. 10. The Governor suggested that the news of his arrival at Albany with guns and ammunition might reach the enemy and deter them from attack. [*Col. Entry Bk., Vol. LXXV., pp.* 332-334.]

Sept. 6. **2,445.** Minutes of General Assembly of New York. Address of the Representatives to Governor Fletcher, congratulating him on his arrival, and setting forth the unhappy state of the Colony. Joint Committee appointed to draw up an address to their Majesties.

Sept. 7. Bills to settle fees and for probate of wills read a first time, and the latter bill committed.

Sept. 8. Bills to raise 220 men and 80 men read and passed. The two bills sent up yesterday were laid aside. Message from the Representatives desiring to be dismissed. Bill against pirates read a first time.

Sept. 9. Bill against pirates read twice more and passed. Address of the Representatives to the Governor and Council, praying for the

1692.

27 Jan., 1692/3. *Printed in New York Documents III.*, 849. [*Board of Trade.* New York, 4. *No.* 128.]

Sept. 16. **2,478.** Secretary of the Treasury to John Povey. Forwarding Lord Nottingham's letter of 15 September (*No.* 2474). [*Board of Trade.* Plantations General, 2. *No.* 24.]

Sept. 17. **2,479.** Minutes of Council of New York. The River Indians had audience of the Governor in the court-yard of the fort. They announced that they were returned to their own river (Hudson) with some far Indians with them, and had come to renew the covenant. The Governor replied that the strangers must make peace with the Five Nations before they could be allowed to stay in the Government, and advised them to do so at once; the River Indians he welcomed to renewed friendship. Order for £20 or £30 to be expended in suitable presents for them. [*Col. Entry Bk., Vol. LXXV., pp.* 336, 337.]

Sept. 17. **2,480.** Commissioners of Ordnance to Lords of Trade and Plantations. Your order of the 7th instant was not received until the 15th. We now report that the Island of Barbados delivered six hundred snaphance muskets and other stores to Sir Timothy Thornhill's regiment according to the certificates of Captains Edward Thorne and Edmund Wheeler, annexed. The Agents cannot at present produce certificates for arms, etc. furnished to merchant ships. The stores lately sent to Barbados amount to forty cannon and a two thousand round shot. *Signed.* C. Musgrave, Jo. Charlton, Wm. Boulter. 1 *p.* *Endorsed.* Recd. 19 Sept. 1692. *Annexed,*

2,480. I. Certificate of arms and ammunition furnished to Sir Timothy Thornhill's regiment from the public stock of Barbados. *Signed.* Edward Thorne.

A second certificate to the same effect. *Signed.* Edm. Wheeler. *The whole,* 2 *pp. Endorsed as the preceding.* [*Board of Trade.* Barbados, 4. *Nos.* 94, 94-I, *and* (*without enclosures*) *Col. Entry Bk., Vol. VIII., pp.* 293, 294.]

Sept. 19. **2,481.** Journal of Lords of Trade and Plantations. The answer of the Agents of the Leeward Islands to Governor Codrington's proposals for settlement of St. Christophers read. Agreed that Sir Francis Wheeler be directed to report thereon.

Report of the Commissioners of Ordnance as to arms and ammunition sent to Barbados read.

The petitions and addresses from Maryland referred to the Committee by Order in Council of 15th inst. (*Nos.* 2470, 2471) read, and a copy of the representations from the Assembly ordered to be sent to the Solicitor General. Colonel Copley's proposals also read.

Draft circular as to shipping in the Colonies read and approved (*see No.* 2535).

Major Ingoldsby's letters of 28 April and 20 June read (*see No.* 2208). Agreed to recommend the orders to be sent to the neighbouring Colonies to help New York and to agree as to a quota of men that they shall furnish. Agreed to ask for information as to the production of naval stores in New England and New York.

[illegible] non residence

It is also the Opinion of the Board now
now resident it cannot be intended to be
publick Office or within the Limits the Governor
Reason the said [illegible] ought to be
Office of [illegible] within the Province
Clerk of the Rolls Reading the Petition of Thomas
you are to
passed by Execution of some other Court now there
good order
Secretary's Office to the Petitioner a Copy of this Order to
publick good
granted by Court
Patents to
for the Government
of their Domains lying
at Fort William
26th day of
1692
and Henry
and B. Fl
Philipse Esqrs
and Bayard the Younger at Richmond Co. the being in
Attorney for
Governor to
petition to
Mayor &c
Recorder of
Aldermen of
Corporation
Clerk of the Rolls Reading the Petition of Abraham
Clerk
Petitioner
Secretary
Petitioner

[illegible] Council to attend William Henry the

[illegible] of October 1692

Present His Excellency the Governour

[illegible]

Nich Bayard } Esqrs
Wm Smith }
Jno Harris

[illegible] } Esqrs

6:133

that he had enformed
the five Nations and the rest
[illegible] much for the benefite of the
[illegible] Province and caused [illegible]
to be read the minutes of their instructe that
[illegible] them enforme this ffrench by the burning of
[illegible] in the grounde that he had refused [illegible]
and his wife [illegible] verie diverse and dan-
gerous [illegible] for the benefite and security of the
ffrenches which was well assented vnto by the Counsell and
accepted as an extraordinarie service for which he [illegible]
[illegible] their humble expression of thankfulnes

And [illegible] reading of a letter from the Shiriffe of Suffolke conc-
erning information of a Indian in the custody for killing
one of [illegible] Indians whose relations caused Justice acco-
rding to the English [illegible]

[illegible] a warrant vnder the hand of Sr Edmund Andros
Knight and Captaine Generall of his Maties Territories
[illegible] to be directed to the Sheriffe of Yorke Com-
mission authorizing him to take into his custody the Indian
Captaine Nicholas Comander of the Indians

Edward

of October 1692

Present His Excellency the

Gov

Mr Graham
Mr Gookin
Mr Foster
Mr Sewall

Mr Richards
Mr Johnson
Mr Addington
Mr Thacher

Upon reading the Petition of the Grand Jury of the County of Essex in the behalf of their Brethren

their Power and Duty in order to the time to come

discharged from the time of their being sworn

their Oaths

Ordered that the Petitioners be acquainted that they are freed from the

of the said Grand Jury and that the Magistrates of Essex

thereby discharged from the same at their next

Ordered that the Treasurer of this Province do forthwith pay unto

in hand the sum of Fifty pounds the same Court in May 1691 for their year and half's Salary to Midsummer last by Vote

between the Governour and Council and the House of Representatives

to continue

Ordered that the Treasurer of this Province for the time being do pay unto

to be allowed by him in his next account

the Province aforesaid

Ordered that the Treasurer of this Province for the time being do pay unto

the sum of

Ordered that the Treasurer of this Province for the time being do pay unto

the sum of

[illegible] October 1692

[illegible]

[illegible]

6:135

Memoir on behalf of the Christian Iroquois in Canada.

Endorsed 11th Nov: 1692.

My Lord de Pontchartrain

Is most humbly supplicated to be pleased to remember the services which the Colonies of the Iroquois Christians established in New France, have rendered and still render the French in whose defence nearly the half of them have perished fighting, like brave men, against the English and against the Iroquois, their relatives, and other Indians, our enemies, many of whom they have slain or taken since the war. They descry them every where and advise us of their march, which the French cannot do as well as they in the woods, where, with their usual fleetness, they have frequently overtaken divers parties who were carrying away French and Indian captives in order to roast them before a slow fire; attacked them on land and water, into which they have thrown themselves during the fight; where they have defeated them whilst swimming and recovered their prisoners, whom they have brought back.

They are so strongly attached to us by Religion that they have despised the caresses, presents and menaces of the Iroquois, their countrymen, who were soliciting them to abandon us and to return with them for the purpose of making war against us. Like generous Christians, and firm friends of the French, they have endured cruel incisions on their bodies, mutilation of their fingers and the tortures of fire, in which many have expired, preserving unshaken the fidelity they swore to God and the King, to such a degree that all the men and women who, after having been taken prisoners, had their lives spared by the enemy, have always returned to us, in order to preserve the Christianity they embraced; to inform us, also, of the designs of the English and the Iroquois, and to furnish us with incontestible proofs of being in our interest.

The war occupying them too much to allow them to supply their wants by hunting, his Majesty had the goodness to grant them last year some gratuity, in virtue whereof clothes were furnished those who killed, or captured, any of the enemy.

But those who are disabled and invalided in defending the French Colony, suffer serious inconveniences from not being able any longer to relieve the misery to which, in consequence of the wounds they have received, they, their wives and children are reduced.

There are, in like manner, many poor widows and orphans whose husbands and fathers have been killed in the war they have undertaken for us, and who, being destitute of the aid they received from their hunting, are in extreme need of every thing. If the King would be pleased to extend his charity to these faithful friends of the French, it would be of great merit for him in the sight of God, and for those good Christians a new and very powerful motive to continue their services, seeing that their wives, their children and their poor relations would not be friendless after their deaths.

Such liberality would undoubtedly be very advantageous to New France, which thereby would secure the aid of these brave Indians whom the enemy are endeavoring by all possible means to seduce away from us, because their mode of making war in the forests disconcerts them, and we, were we deprived of them, could be easier insulted.

Pending some attacks these Iroquois Christians vigorously sustained, last year, in their fort at the Sault, whatever artillery they had, burst. My Lord de Pontchartrain will be so good as to order, if he please, that two small cannon or culverins be given them.

Canada will be vigorously attacked this year, 1692.

This is proved First, by the return of Sir Phips to Boston of which place he has been appointed Governor by the Prince of Orange, who has given him two or three men of war and some soldiers to increase his fleet. He has asserted that he is desirous to repair the honor of the English and to carry off, at the peril of his life, the anchor and five cannon he left at Quebec, when he raised the siege of that place.

Secondly, because the best disciplined Indians of the Country have agreed with the English to make a diversion by attacking the French settlements by way of Montreal which is the frontier post, whilst Sir Phips will lay siege to Quebec. They have already partitioned the country between them.

Thirdly; A french pilot, whom Sir Phips sent back, after having employed him whilst leaving the Quebec river, and all the prisoners, both Indians and English, confirm the design of the latter against Quebec, in order to render themselves, by the capture of that place, masters of all North America, of the fisheries, of the fur trade, and of the interior of the country, as they have done of the sea coasts, from Florida to Acadia, which they have taken from us. This demonstrates that

Canada stands in need of considerable assistance which his Majesty is most humbly requested to vouchsafe. This need of aid arises

First, from the circumstance that but very few forces remain in the country. The Regulars and the militia are much diminished by sickness and the war; the country has two thousand men less than at the commencement of hostilities, and will apparently be attacked by sea and land.

Secondly, The élite of the surviving settlers in Canada are gone to a great distance in quest of Beaver and other peltries, and to meet some Iroquois who have already ruined the eighth part of the country. Our Indians who are daily perishing in our service on the frontier of the Colony, are weary of the war, perceiving that the enemy are continually attacking our settlements, without our daring to go, either in detachments or with an army, to their country for want of people; contenting ourselves with acting on the defensive. The enemy is, consequently, sapping and destroying us, little by little. Our Christian Iroquois have generally rejected the presents the hostile Iroquois made to induce them to abandon us; have given these presents to the Governor of Montreal; have pursued and killed the person who sent them and defeated his entire troop and two other parties who were carrying off some Frenchmen whom they brought back. They would wish that the French should, like them, go to war as far as the enemy's country. They offered twice to act as their guides, but their offers were rejected. This chagrins them because the enemy is becoming insolent and scatters terror through the people's minds.

Thirdly; Because our enemies are very numerous, whether English or Indians,—who amount to more than three thousand—or French Calvinists, who have taken refuge in New England, and who have already come to the siege of Quebec in aid of which they made considerable advances, and who flatter themselves that they will come again in order to indemnify themselves for the losses they allege they have sustained in quitting France.

Fourthly: Because Montreal, an important post around which the enemy is constantly hovering, is not fortified except by a wretched palisade of vast circumference, and is commanded by a hill which could be easily put in a condition to defend the town.

The preservation of New France is, likewise, a matter of considerable moment.

It concerns the King's glory to extend his protection to that Colony which has been for five years so courageously defending itself against the Iroquois and the English, who have killed its bravest settlers; by its means, his Majesty's name is spread throughout all the Nations as far as the gulf of Mexico; by its means also, the friendly Indians are armed against the English who are wishing to render themselves masters of the whole of this Continent. The French are contending with them for the interior of the country; for the fur trade and fisheries which are a source of great revenue to France, and of which they will not be the sole possessors if his Majesty vouchsafe to assist his subjects.

But what will still more feasibly touch the King's heart is, that the Religion, propagated more than seven hundred leagues from Quebec, is stretching out her arms to him in order that he may protect her from the fury of Heretics and Barbarians who have conspired for her destruction. Shall so many holy Priests, so many Friars and Nuns, so many Missionaries who have laid down their lives and poured out their blood for the propagation of the Faith which would so effectually establish itself were it not for the calamity of war; in fine, shall so many worthy Frenchmen who have so nobly despised the deceitful offers of the English in order to signalize the fidelity they owe to their King—shall they become a prey to their enemies who threaten them with a hundred cruel indignities? This Colony though distant and encircled on every side by enemies, will make the last efforts to second the assistance it expects from his Majesty, having been planted by the late King and Cardinal Richelieu only for the purpose of drawing down the blessings of Heaven on the Royal family, by communicating the Faith to so many thousands of Indians, more than forty thousand of whom owe their eternal salvation to the King and late Queen, the King's mother, who was so full of zeal for the conversion of the Indians. It is expected from his Majesty's beneficence that the Religion which he has caused to flourish throughout his entire Kingdom will not be destroyed by Heretics in New France, and that he will vouchsafe pity towards so many thousand poor Savages that remain still unconverted, and who will perish if the French do not prevent their enemies becoming masters of a Country which, up to the present time, has been maintained by the piety, the benevolence and the arms of the King. These, conjoined to his exceeding zeal for Religion, cannot fail to draw down the protection of God on his person and on all the Royal family, and finally, so many auspicious victories which render his name glorious throughout the whole world.

PETITION to My Lord de Pontchartrain to allow the Indians of Saut Saint Louis and two other Colonies adjoining Quebec, in New France, if he pleases, to participate in the gratuity the King granted last year to the Indians who are waging war against the Enemies of the French in that country.

My Lord de Pontchartrain

Is most humbly supplicated to consider that there is a frontier post in Canada, beyond Montreal, called the *Saut Saint Louis*. It is a colony of Christian Iroquois, established by order of the King, and the care of the late Mr Colbert; they quitted their country and the vicinity of the English to avoid drunkenness and to seek an asylum among the French where they might make a true profession of Christianity.

They have always been very useful to the French both in peace by their hunting, and in war by the parties they continually sent out against our enemies as well Englishmen as Mohegans, *(Mahingans)* River Indians *(Loups)* and Heathen Iroquois.

The forts attacked and captured by these Neophytes of the Saut, and by those of the two Colonies of Loretto and Saint Francis de Sales, near Quebec, either alone or sometimes in company with Frenchmen—

The wounds by which they are disabled, the men they have lost, the great number of prisoners they have taken from those enemies they have fought with and killed in various encounters—

The rescuing of several Frenchmen from the hands of the enemy after having defeated them; the generosity with which they have despised the presents and threats of their Iroquois relatives who would force them to abandon the religion and the interests of the French; The bravery with which they have repaid their threats, and the firmness with which they endured the fires of the Iroquois rather than renounce Christianity and their sworn fealty to the King, although the war they are engaged in, had reduced them to extreme want for every thing they had in abundance at home,—are convincing proofs of their attachment to the French Colony, as can be seen by the Memoir annexed to the certificate of Mr de Champigny Intendant in Canada. It seems that it concerns the justice and even the glory of the King, that these worthy Indians be not deprived of the share which his Majesty has apparently intended they should have in the gratuity he sent last year to Canada for the Indians who are attached to our interests.

This is the favor, My Lord, they hope to obtain from your Lordship for whom they will be bound to pray God, satisfied that you will cause some marks of the King's bounty to be conferred on them, whereby they will be under still greater obligations to perform more signal services.

CERTIFICATE granted by the Intendant of Canada to the Christian Iroquois Indians of the Saut Saint Louis of their fidelity to the French Colony of New France, and of their bravery in defending it against the Heathen Iroquois and other enemies.

The Reverend Jesuit Fathers, missionaries to the Christian Iroquois of the Saut Saint Louis near Montreal, demanding of Us testimonies of the fidelity, bravery and attachment of said Indians to the French Colony, We certify and attest for the purpose of rendering justice to the truth of which we have a perfect knowledge, that the said Christian Indians of the Mission of the Saut have, since the commencement of the war in 1684 by Mr de la Barre, continually been employed against the enemy and have been present in all engagements, on which occasions they have given proofs of their fidelity and bravery, as well by themselves as in company with the French, having killed and captured a number of hostile Iroquois and English, and rescued at various times several Frenchmen whom the hostile Iroquois were carrying away prisoners; when they have even killed some of their relatives; And finally that they themselves have lost more than sixty of their warriors who have been slain or burnt alive by the hostile Iroquois. We are likewise informed of the sincerity with which they embrace and profess the Christian Religion which has induced them to reject and despise the presents their Iroquois relatives, have in the name of the entire nation, repeatedly made them, in order to detach

them from the French, to get them to abandon the Religion, and to return to their country; and finally, it is our duty to make known that, without them, the enemy would have spread themselves along the settlements of the Colony and constrained [the settlers] to abandon all the Upper country above Three Rivers.

In testimony whereof We have signed this present Certificate at Quebec, the 11th November, 1691.

CHAMPIGNY.

Since the above date, he writes on the thirtieth of September, 1692, that they have given marks quite recently of their fidelity and attachment to the French Colony, and that they had just seized a large body of Lower Iroquois on lake Champlain. Every where they have been, they have beaten the enemy and there was but one occasion on which they were not victorious, and that occurred where we have been utterly routed on the river leading to the Outaouacs.

(signed) CHAMPIGNY.

Memoir on the Projected attack on Canada. 1692.

Of the projected Attack on us by all the New England Colonies; and Of the means of preventing or opposing them.

The officers who arrive from Acadia uniformly represent that those of New England and New-York were laboring since this summer at preparations necessary for the attack on Canada on the plan of 1690, with this difference however, that of the seven governments of which New England is composed, that Boston only had entered on the execution of that design, whilst the present project is to be supported next year by the entire of New England which is very populous.

The expenses of this expedition being defrayed by a poll tax, are not at all burdensome to individuals. They possess such a great number of Ketches that they will experience no difficulty on this point in transporting forces. They have three men of war; two at Boston of 48 and 36 guns, and one at Manatte. There are besides at Boston three ships on the stocks from 24 to 40 guns which it is asserted are to serve in this expedition. It is not known whether Old England is to furnish any additional aid.

Letters state that New-York is to attack the Upper part of the Colony near Montreal, and that those of New England will come to Quebec by way of the river; that the former can furnish 3000 men including the Iroquois, and the latter at least as many by Sea.

Those who have returned from those parts, particularly from Acadia will have to be heard, especially Chevalier d'O, who escaped last August after more than two years imprisonment; and Sieur de la Motte Cadillac. The interest of the English leads us to conclude that they will not fail this time. Their colonies which constitute the capital of England are considerable, and those of North America cannot well subsist but by the destruction of Canada. They are as well informed as ourselves of the state of our Colony, and quite lately by Nelson,[1] the most audacious of the English and most determined in this design.

[1] For some account of this gentleman, see IV., 211.

Advice in sending out Parties — They say — We are all Subjects of the Great King & are all One Heart, One Blood & One Interest. They renew the old Covenant & Plant the Tree of Welfare wch they desire may grow & thrive. —

They complain of the want of Guns & Amunition & say tis no wonder the French gain upon us, for they Supply their Indians with Guns & Amunition & that plentifully —

They assure the Govr that as soon as they have an Opportunity to make an honourable Peace with the Dionondadees they will do it —

{ In this & most of their Other Speeches they desire a Smith to repair their Guns may be fixt at Onondaga as a most necessary Article. }

The complain heavily that the Other Colonies did not assist in this War but left this Gov^t^ to bear the Brunt of it. They say, Let Corlaer accquaint (p. 13) the Great King & Queen that if he has a mind to conquer his Enemy he has only to command all his Subjects that were formerly linked into the Covenant chain with us. -

Albany the 25 [Oct] Feb^ry^ 1692/3.

An Account being sent to New York that the French had cut off the 3 Castles of the Mohawks Govr Fletcher set out from New York by Water attended by a Military Force & arrived with uncommon Speed at Albany upon wch the Indians gave him the Name of Cajenquiragoo, wch is Swift Arrow.

He spoke to the 5 Nations there Assembled but his Speech is not recorded — their answer is dated as above, & contains their grateful Accknowledgments for the Gov^rs^ Dispatch & assistance & their resolutions of Revenge upon the French. And that while they Attack the French by Land they expect and desire that we should Attack them with Great Guns by way of the Sea.

Govr Fletcher met the 5 Nations at Albany the 3^d^ July 1693 and made them a Speech — in w^ch^

he tells them he should have met them sooner as he promised & intended, but that he had receved a Royal Mandate from their Majestys of Great Britain requiring him to repair to Pen-

silvania & take that Province into their Majestys imediate Care & Government. — that going thither delayed him

he tells them that he is informed some of the Bretheren are inclined to make a Peace with the Common Enemy, that if so it must arise from the Instigation of the Jesuit Millet who some of their Bretheren have suffered to live amongst them.

he says, I am now come to condole your Dead & to assure you of the favour of their Sacred Majesties the Great King & Queen of England &c° &c° And in their Royal (p. 14) Names as their Servt & Lieutenant here, to renew and Confirm the Antient Covenant Chain not only in behalf of this Province but Those of New England, Virginia, Maryland & Pensilvania.

hereupon sundry valuable
presents were given —

The following day the 5 Nations answered His Excellys aforesaid speech — They say, [They] "We are glad that our Bror Cayenquiragoe (swift arrow) renews & confirms the Covenant Chain not only between us & this Government but also for New Engd Virginia, Maryland & Pensilvania wch Covenant Shall forever be kept inviolable by all of us of the 5 Nations as long as the Sun shall shine."

As to the Jesuit Millet living in Oneyde, they say they knew nothing of it till they came to Albany, but that they had enquired of their Bretheren the Oneidas who told them there was an Indian sent with Letters to Canada wch surprised them very much. (and farther they say not on this Subject). They say "You are our Great Tree whose Roots extend[s itself] themselves to the utmost part of the Govt. — "

They say They will stick close to the War to the last Drop of their Blood. They are glad that the Shawanoes[1] their Enemys have made Application to his Excellcy for Protection & wish they were come to assist them against the Common Enemy. —

The 5 July The Govr sent for the Sachems of the 5 Nations & spoke to them privately. amongst other things he said. Relating to the Priest Milet at Oneyde wch the Bretheren of Oneyde Do

[1] I cant find anything about the Shawanoes recorded in the Govrs Speech. The Shawanoes were settled upon the Branches of the Susquahanna

still harbour amongst them, I must tell you again that he betrays you and all y^r^ Councils, and that you may see I desire not to diminish your number, I give you a pretty Indian Boy in lieu of the old Priest. accordingly the Boy was bro^t^ & delivered to them. —

(P. 15.) The Sachems of the 5 Nations replyed.

As for the Jesuit Milet the Oneyde Sachem said, that he would perform his Promise relating to that matter viz. that as soon as the Indian [Sachem] Messinger returned, all the Letters & papers in his Custody should be taken from him & forthwith bro^t^ to our Bro^r^ Cayenquiragoe before the Priest shall see them & that he was willing to take the Boy in Exchange for the Priest, but that the Priest should stay at Oneida till the Messenger returned from Canada, & desired the Boy might stay here till they bring the Priest wch shall be as soon as the s^d^ Messinger returned.

They said further

We accquaint you that it is proposed by all the 5 Nations to make a Peace with the Dionnondagis a Nation of Indians who are in Alliance with the French of Canada wch will Strengthen us & weaken the Enemy. The Sennakas who live nearest to them have undertaken to effect this Buisness & do take presents of wampum from the rest of the Nations to confirm this Peace & we desire your Concurrance in the Matter that you as our Eldest Bro^r^ will be pleased to send presents also & join in the Covenant Chain —

The Govr approved of the intended Peace & gave a Belt of Wampum to be given in his Name. —

Albany 2^d^ Feb^ry^ 1693/4.

A Deputation of the 5 Nations delivered to Maj^r^ Schuyler the Mayor &c. of Albany. —

We the Representatives of the 5 Nations come here to accquaint you that our Children the Oneidas have of their own Accord sent a Messenger to Canada, who returning bro^t^ us a Belt of Peace from the Govr of Canada, We answered him that we being Dependants of this Government would not resolve to anything without Cayenquiagoe, meaning Govr Fletcher —

(P. 16.) They then gave an Acct. of the Conferrences of the Govr of Canada with their Messenger. wch in Substance was to offer the 5 Nations Peace in the name of the King of France, reproaching them that they had submitted themselves to the Govr of New York, with whom he could not enter into any Treaty &c. he sent a second Belt of Wampum to the 5 Nations for Peace —

They further informed — That a Meeting was held at Onondagoe of 4 Nations (the Mohawks were not there) upon the Second Belt of Wampum sent by the Govr of Canada That the Sennekas, Cayuaga & Oneida Sachems, threw down each a Belt of Wampum in order to answer the Govr of Canada in Peace & left the Onondagues to detirmine, They took up the Belts, but said they would send no Message to the Govr of Canada without the Advice & Consent of their Bretheren of this Governmt It was thereupon resolved to send to Albany an Account of all their Proceedings. —

In case the Govr of New York consented 3 Propositions were intended to be sent to the Govr of Canada — in the 3d were these Words.

You say you will have nothing to do with our Bretheren of Cayenquiragoe's [1] Govt but we must tell you that we are inseperable, We can have no Peace with you as long as you are at war with them, We must stand and fall together.

Several Conferrences between the Majistrates of Albany & the Indians upon the above Subject are recorded, but very much blotted, ill wrote & imperfect, but I have picked out that they came to a resolution to allow the Indians to send a Message to the Govr of Canada that they could not meet him next Spring because they were under orders to meet the Govr of New York at that Time — however I find it was mistrusted the Indians were playing a double & deceatful part.

(P. 17.) Albany 6 Febry 1693/4.

Major Peter Schuylers answer to the 5 Nations Reply. I have convened you together again to tell you I am not satisfied

[1] Govr Fletcher.

with the Dubious Answer you made yesterday, It not being agreeable to the proposal made to you by His Excell^{y} Commands, therefore I would have you be plain & consider better of it & give me your Answer. I would not have you truckle to so perfidious a People as the French have always proved themselves to you. Do not be discouraged it seems that Heaven is propitious to us, for this Day we have the forerunners of the Shawanoes or far Indians come to Town with one of our Christians that was sent thither, who gives us an Acc^{t} that they are coming with 7 Nations of Indians with Woemen & Children in all a Thousand Souls & are upon the way hither with Arent the Interpreter as you have the news from their own Mouths, therefore be brisk & be not affraid & accquaint the 5 Nations herewith when you come home. —

The Indians replied to the first part of this Speech, that they now looked on the Path to Canada as Shut up, but desired they might be permitted to send a Message to the Praying Indians that they would not meet the Govr of Canada in the Spring & that he must not expect them — this was agreed to — As to the Shawanas there is no answer of theirs recorded to it.

Albany 4 May 1694 —

A Speech of the Sachems of the 5 Nations to His Excell^{y} Benj^{a} Fletcher Govr of New York Pensilvania &^{c}.

They confess they broke their Agreement made last Winter with Maj^{r} Schuyler &^{c} at Albany & have sent Messengers to the French, and they excuse themselves by saying the Days of Truce were expired & they were affraid if they had not sent a Message the French would have fallen on Them or on Albany —

They tell the Govr that his dissolving their Meeting or Assembly of the 5 Nations at Onondage & telling them (p. 18) they must not meet there, is a violation of their Antient Priviledges & wch Meeting never was obstructed by any former Governours. And that such Obstruction will be of ill consequence & occasion variance & difference between them & us.

They own they have sent Agents to Canada to negotiate a Peace, wch they doubt not will have a good Issue. And say, They

Springfield, June 21st, 1693[1]

May it please your Excellency

Having received from Major Wessels a memorial signed by several gentlemen by order of your Excellency, dated the 16th of this month, I am obliged to recognize with all humble gratefulness your concern for our affairs. I am very aware of the dangers if we should come to a break with our Indians, especially with the Maquase with whom we have lived in peace for such a long time following the agreements made which we will try to maintain, being so much more to his Majesty's interest in this conjuncture of time. Therefore I am very willing to accept the excuse you make for them, putting all the blame on the French Indians, because of the great difficulties and troubles Major Wessels has taken to make us understand it, and not only through writing. But while there were no French Indians around here at that time,[2] we do find the definite declarations and accusations of dying persons against two Indians to wit, a Maquase and a Skachkook, now under arrest, to be so positive and explicit that they, in my judgement, should be required to give a definite excuse or be brought to trial. I have sent your Excellency herewith the copies of the testimonials which have already been taken in this matter. Yours

[John] Pynchon.

Some Remarks upon ye Present State of affares at albany Relateing to ye Indians of ye 5 nations & Particularly of ye message sent to ym from ye Govr of Canida [July 1693][3]

1. That it is nu manifest to ye world yt ye Jesuit milett at oneyde doth keep a Constant Correspondence with ye Enimy of Canida haveing now Recd. a Packet of letters from ye Count of frontenak govr of yt Place wh. he Refuses to deliver fearing his Secret Intrigues might be Discoverd

2. That Sd. Packet of letters & Belt of wampum Sent by ye govr. of Canida doth amaze & bring ye 5 nations into Confusion obstructing there Intending DeSigns against ym by ye notion of a Peace.

[1] Translated from the Dutch.

[2] Several Mohawks were being held by the Massachusetts authorities on suspicion of committing several murders at Deerfield "although it is proved French Indians have done it." *Cal. N. Y. Coun. Min.*, 86.

[3] This incomplete draft by Robert Livingston was probably intended as a memorial to Governor Fletcher. The latter probably used it as the basis of his conference of July 3 and 4 with the Iroquois. O'Callaghan, 4: 41-44.

3. That it is Evident Such underhand Dealings wth. there Majes. Subjects of ye 5 nations hath great Influence upon them who are wearied wth. this long warr, & if not Prudently Prevented will lull them a Sleep till ye govr of Canida hes an opportuntiy to doe them or us a mischeeffe.

4. That it can be Esteemed nothing else but a Stratagem or fraude his So earnest Courting of our Indians to a Peace Since if he were Real ought to make his application to his Excel there Majes. Viceregent here & not to ye 5 nations Subjects of this Governmt.

5. That nothing can be more advantageous to ye french nor Destructive to there Majes. Subjects of these Parts yn. this way ye french govr takes Since first he gains ye Point of Saveing his People from all Incursions of Sd. Indians, & if a Cessation be Effected will Endevour to Debauch ye Sd. 5 nations from there allegeance to there Majes. & get them over to his side & by Consequence must turn our Enemyes Since Such Sort of People can never be neuters

6. That ye Sd. Jesuit Milet hath not only an absolute authority & Power over ye [(*torn*)] of oneyde where he Resides but a great Sway over all ye 5 nations by his Emmissaryes who he Constantly Imployes for ye french Intrest, a Sufficient Testimony hereof is ye 5 nations calling a genl meeting at onnondage upon this verry message from Canida wherto they Invite ye Christians of this Governmt. & ye River Indians.

7. That by such & oyr Evil Practices of ye sd Jesuit & french of Canida many of our Indians dayly Desert & Runn overto ye Enemy, Particularly 4 Mohogs whom People Put great Confidence in are upon Pretence to goe and fight ye Enemy Runn over to ye french being now seen at mont Royal by ye Jesuits messenger.

8. That ye Indians of oneyde are So farr from *p*forming there Promise in Delivering up ye Jesuit millet [(*torn*)] yt not to send ye Indian boy but in a jearing manner in yt understanding ye Scriptures.

Then Deganawidah spoke to the gathering of the nations and said: "In every nation there are wise and good men. These should be appointed chiefs. They will be the advisers of their people. They are to be selected by the clan mothers, but they must have the goodwill of all the clan."

9. That we have Reason to beleeve ye Jesuit milet hes Recd Particular Instructions from ye govr. of Canida Concerning ye mannageing of this Peace Since ye Sd. Jesuit doth So Passionatly Expresse himself a great frinde to ye English Even to be Sacrificed for their Service.

That these & ye like maladyes wh this Poor Province now groans undr may be Effectually cured we doubt not in ye least but yr Excel in yr great wisdom will Contrive Such Proper methods as will accomplish ye Same, & with all Submission & humility doe offer as our advise ye following

Albany 27 august 1695

May it Please yr. Excell

According your Excell order of ye 17th. this Instant wee sent Emediatly Gerrt. Luykasse & Itawacam one of our River Indians to acquaint the Sachims of ye five Nations that your Excell was to meet them here in albany the 10th. of Sepr. next Ensueing. but upon there arriveall in the Mohoggs Countrey meets some of the Mohoggs that had been up messengers to oneyde to Enquire about the news they had heard Concerning the governr. of Canida s goeing to Cadarachqui who brings the news that there hes been five french Indians upon ye Road between oneyde & onnondage

---

[Legend for the 1697 map]
albu 2 m[arch] 1696/7
Drafft of this Countrey

1. Albany
2. Sconectody [Schenectady]
3. 4. 5. } Maqs. Castells [Mohawk Castles]
6. Anoyedess [Oneidas]
7. Anondagos Lack [Lake Oneida]
8. Anendagos [Onondagas]
9. Soscihanes River [Susquehanna]
10. Cayougos
11. 12. } Senecass
13. the ffalls of Gagrae [Niagara]
14. Leake of Caderaquee [Lake Ontario]
15. Caderaquee [Fort Frontenac]
16. Lack Alettae [Fort LaGallette]
17. Montt Royall [Montreal]

a. Halfe Moone
b. } sarach Togae [Saratoga]
c. d. } Carying place
e. }
f. wodd Creek
g. Leak of sacrementt [Lake Saint Sacrement—Lake George]
h. Croune Poyntt
j. otter Kill
k. Rock Rogie
l. Lamott [Fort La Motte]
m. Sint Teares [Fort St. Theresa]
n. Shamlee [Chambly]
o. Sorell
p. Troreveare [Three Rivers]
q. Qucebeck
r. Reliance
s. The Hed of Connecticutt River.

ceived ſuch a Blow. They ſaid their Strength was quite broke, by the Continuance of the War; but they added, if all the *Engliſh* Colonies would join, they could ſtill eaſily take *Canada*: Their being ſo ill armed, was the Reaſon (they ſaid) that the *French* had now eſcaped.

The *French*, continued they, arm their *Indians* compleatly, and furniſh them with every Thing neceſſary for War, as we find every Time we meet with them.

The *French* had got a great Quantity of Furs, and other Peltry, at *Miſſilimakinak*, by their Trade with the *Indians*; but the *Five Nations* had ſo effectually blocked up the Paſſage between that and *Canada*, that they had remained there uſeleſs to the *French* for ſeveral Years. The Count *de Frontenac*, after his Succeſs againſt the *Mohawks*, was in Hopes the *Five Nations* would keep more at home in Defence of their own Caſtles, and with theſe Hopes ſent a Lieutenant, with eighteen *Canadians*, and twenty *praying Indians*, to open the Paſſage to *Miſſilimakinak*; but this Party fell in with another of the *Five Nations*, who entirely routed them, ſo that a few eſcaped only, to give an Account of their Misfortune; at laſt 200 Canoes, loaded with Furs from *Miſſilimakinak*, arrived at *Montreal*, which gave as univerſal a Joy to *Canada*, as the Arrival of the *Galleons* give in *Spain*.

CHAP. X.

The Treaties and Negotiations the Five Nations *had with the* Engliſh *and* French, *in the Years* 1693 *and* 1694.

CHAP. X.

AS by this Time the Reader may be tired with the horrid Scenes of a barbarous War, it may be ſome Relief to obſerve the *Indian* Genius in the Arts of negotiating; and ſee how a barbarous People, without

out any of the Arts and Sciences in which we value our ſelves, manage their Intereſt with the moſt learned, moſt polite, and artificial Nation in *Europe*. The *Five Nations* were informed, that the Governor of *Canada* had received from *Europe* a very conſiderable Recruit of Soldiers, and of all Sorts of Ammunition. This, with the great Loſs the *Mohawks* had lately ſuffered, while they had been amuſed by the *Engliſh* with great Hopes, and very little real Aſſiſtance, made the *Oneydoes*, at laſt yield to the Solicitations of the Jeſuit *Milet*, to ſend a Meſſage to the *French* for Peace. It is probable he had the Art to influence the People at *Albany* to favour his Deſigns, by giving them Hopes of being included in the Peace, as may be conjectured, from what will appear in the Sequel. CHAP. IX.

Coll. *Fletcher* being informed, that the *Oneydoes* had ſent a Meſſenger to *Canada*, ſent for the *Five Nations* to *Albany*. He ſpoke to them the third of *July* 1693.

He firſt excuſed his not meeting them as he had promiſed, at the Time the Sap begins to run in the Trees, by Reaſon of his having received a Commiſſion to be Governor of *Penſilvania*, to which Place he was obliged at that Time to go. He put them in Mind with what Speed he came to their Aſſiſtance laſt Winter, and how effectual, in all Probability, it would have been, had they only retarded the Enemy's March till he could have reached them: He adviſed them to guard againſt being drunk, and ſhewed them the ill Conſequences of it in Time of War.

Then he ſaid, "I have received Information, "that ſome of the Brethren are wavering, and "inclined to Peace with the Enemy; and am aſ-"ſured, that ſuch Thoughts muſt ariſe from the "Inſtigation of the Jeſuit *Milet*, whom ſome of "the Brethren have ſuffered to live ſo long among "them, and whoſe only Practice is to delude and

CHAP. X.

" betray them. Let me therefore adviſe you to " remove that ill Perſon from among you. "

In the End he condoled their Dead, and made them a very conſiderable Preſent of ninety Guns, eight hundred and ten Pound of Powder, eight hundred Bars of Lead, a Thouſand Flints, eighty ſeven Hatchets, four Groſs of Knives, beſides a conſiderable Quantity of Cloathing and Proviſions. This Preſent, he told them, their King and Queen had ſent them, and renewed the Covenant for all the *Engliſh* Colonies.

The King uſually ſends them a conſiderable Preſent with every new Governor ſent to *New-York*, which is not always applied as it is deſigned. If this Preſent had been made ſooner, it had been of much more Uſe to the *Engliſh*, as well as to the *Five Nations*.

The *Five Nations* the next Day ſpoke as follows.

Brother *Cayenguirago*,

" We are involved in a bloody War, which " makes us ſit in Sorrow and Grief; and being " about to ſpeak of Matters of Importance, we, in " the firſt Place, clear the Mouth and Throat of " our Interpreteſs, by giving her theſe three Bever " Skins.

Then they repeated his Excellency's Speech, in Anſwer to which they ſaid,

" Brother *Cayenguirago*, we rejoice, that the " great King and Queen of *England* take ſuch " Notice of us, as we find, by the large Preſent " ſent us; we return hearty Thanks for the Am- " munition eſpecially.

" We are glad that our Brother *Cayenguirago* " renews the Chain, not only between us and this " Government, but likewiſe with *New-England*, " *Virginia*, *Maryland* and *Penſilvania*; it ſhall be " kept inviolable by us the *Five Nations*, as long " as the Sun ſhines. We pray our Brother *Cayen-*

guirago

" *guirago* to have a watchful Eye, that none " of the other Colonies keep any Correſpondence " with the Enemy, but uſe their Endeavours to de- " ſtroy them. We heard nothing of what you " told us of the Prieſt *Milet*, who lives at *Oneydo*, " till we came to this Town. We have enquired " the Truth of our Brethren the *Oneydoes*, who con- " feſs, that the Prieſt ſent an *Indian* to *Canada* with " Letters, which has ſurpriſed us very much.

" Brother *Cayenguirago*, you are our great Tree, " whoſe Roots extend to the utmoſt Bounds of this " Government; we deſire you may not be diſturbed " when any of our Priſoners miſbehave, for they " are not countenanced by us; and all proper Me- " thods ſhall be taken, to prevent the like for the " future. In like Manner we beg you to take " Care, that none of the Priſoners you have cor- " reſpond with the Enemy, as we ſuſpect the " Chevalier *D' O.* did; and that he was ſent " with Letters to *Canada* by ſome of our Brethren. " (He made his Eſcape from *Boſton.*)

" Brother *Cayenguirago*, In former Times our " Propoſitions to one another were only Diſcourſes " of Peace and Friendſhip, and in giving Preſents; " but how much is the Caſe altered of late? Now " we talk of nothing but War, and are continually " prompting one another to it. As to our Parts, " we will keep cloſe to the War to the laſt Drop " of our Blood; and tho' we be toſſed to and fro " with Storms, we will remain ſtedfaſt to the laſt " Man, as it was reſolved by both in the Begin- " ning of the War.

" Brother *Cayenguirago*, we were told in our own " Country, not only that the King had made you " Governor of *Penſilvania*, but likewiſe that you " were preparing a Fleet to take *Canada*. O! what " joyful News this was to our young Men. *Sadaga-* " *rus*, the great *Seneka* Captain, was to command " them. Now they ſaid, we need only make one

" hearty

CHAP. X.

" hearty Push, while the Fleet is before *Quebeck*. " Now there will be an End to this bloody War, " and all our Troubles; But alas, now we are come " here, we hear not one Word of this Design.

" Brother *Cayenguirago*, you are that flourishing " Tree that covers us; you keep the Chain bright; " we have one Request to make to you, that you " may stay with us, and not return to *England*; for " you know our Ways and Manners. If you have " any Thing to tell the King and Queen, write it to " them, for the King knows you to be a wise Man, " and will therefore believe you.

" Brother *Cayenguirago*, we are very glad to hear " that *Pensilvania* is come under your Government, " bring their young Men here, with their Bows and " Arrows and Hatchets in their Hands, for this " is the Place of Action. We are pleased that " the *Shewonons* or *Satanas*, who are our Enemies, " have applied to you for Protection; and that you " sent them to us to endeavour a Peace, and that " you sent Christians with them, to conduct them " back again. We wish they were come to assist us " against the common Enemy.

" Brother *Cayenguirago*, now we have done, but " must tell you again, that we roll and wallow " in Joy, by Reason of the great Favour the great " King and Queen has done us, in sending us Arms " and Ammunition, at a Time when we are in the " greatest Need of them; and because there is such " Unity among the Brethren."

They made the Governor a considerable Present of Furs, to shew their Respect to his Person; but they did not give one Belt to confirm any one Article; so that the whole of it is, according to their Stile, only argumentative.

Coll. *Fletcher* not being satisfied with their Answer, concerning the Jesuit *Milet*, made this further Proposal to them. " As to *Milet* the Priest, whom " the Brethren of *Oneydo* still harbour among them,

" I

" I muſt tell you again, that he betrays you, and all your Councils; and that you may ſee I deſire not to diminiſh your Number, I am willing to give you a pretty *Indian* Boy, in Lieu of the old Prieſt; and accordingly the Boy was brought and delivered to them. CHAP. X.

In anſwer to this the *Oneydo Sachem* ſaid, " As ſoon as the *Indian* Meſſenger returns all his Papers ſhall be taken from him, and be forthwith brought to our Brother *Cayenguirago*, before the Prieſt ſhall ſee any of them: we are willing to take the Boy in Exchange for the Prieſt, but it is not ſafe to do it, while our Meſſenger is in the Power of the Enemy; let the Boy ſtay here till we bring the Prieſt, which ſhall be as ſoon as the Meſſenger ſhall return". But he gave no Belt, or other Preſent, to confirm this Promiſe. He added,

" Brother *Cayenguirago*, we now acquaint you that it is propoſed by all the *Five Nations*, to make Peace with the *Dionondadies*, a Nation of *Indians* near in Alliance with the *French* of *Canada*. This will both ſtrengthen us and weaken the Enemy. The *Senekas*, who live neareſt them, have undertaken this Treaty, and take Belts of Wampum from the other Nations, to confirm the Peace. We deſire your Approbation, that you would ſend your Belt in Concurrence, as our eldeſt Brother in our Chain."

The Governor approved of this, and gave them a Belt to carry in his Name.

Notwithſtanding what the Speaker of the *Five Nations* had promiſed to the Governor, to bring all the Papers the *Oneydo* Meſſenger ſhould bring from *Canada*, before the Jeſuit *Milet* ſhould have Liberty to ſee them, it could not be difficult for the Jeſuit, to perſuade them to keep the Power of making Peace in their own Hands, and for that Purpoſe, to call a Meeting of the *Sachems* of *Onondago*,

CHAP. X.

dago, where all ſuch Matters had been formerly tranſacted among themſelves, and there to determine independently, rather than to ſubmit themſelves to another Nation at *Albany*. They only invited the *Engliſh* to aſſiſt at the general Council. The *Engliſh* uſed what Arguments they could to diſſuade this Meeting, but rather to obſerve the Promiſe made to the Governor; and it ſeems uſed ſome Threatning. The *Mohawks* had ſo much Regard to the *Engliſh*, that they refuſed to aſſiſt at the Council. The other four, notwithſtanding this, met, and reſolved on an Anſwer to be ſent to the Governor of *Canada*; but at the ſame Time, to ſhew their Regard to the *Mohawks* and *Engliſh*, theſe Reſolutions were not to be final, till they ſhould firſt be communicated to the *Engliſh* and *Mohawks*, and their Advice received thereon; for which Purpoſe ſeveral *Sachems* were ſent to *Albany*, of whom *Decaneſora* was the Principal and the Speaker.

Decaneſora had for many Years the greateſt Reputation among the *Five Nations* for ſpeaking, and was generally employed as their Speaker, in their Negotiations with both *French* and *Engliſh*: He was grown old when I ſaw him, and heard him ſpeak; he had a great Fluency in ſpeaking, and a graceful Elocution, that would have pleaſed in any Part of the World. His Perſon was tall and well made, and his Features, to my thinking, reſembled much the Buſtos of *Cicero*. I ſhall give an Account of theſe Negotiations from *Decaneſora*'s Mouth, becauſe his Narration agrees in the main with the Account the *French* give of them, and carries along with it as ſtrong Evidences of Truth, as that of the *French* do: but the chief Reaſon is, that I intend to give the Reader as perfect a Notion as I can of the *Indian* Genius; and here it will appear, what Art *Decaneſora* had, to make an Account of an Affair leſs diſagreeable to *Engliſh* Ears, which had been undertaken

taken againſt their Advice, and contrary to their In- CHAP. tereſt. X.

Decaneſora ſpoke to Major *Schuyler* (*Quider*) and the Magiſtrates of *Albany*, the ſecond of *February* 1693-4 as follows.

" Brother *Cayenguirago* *, we are come to acquaint " you, that our Children the *Oneydoes* having of " themſelves ſent a Meſſenger to *Canada*, he has " brought back with him a Belt of Peace from the " Governor of *Canada*.

" As ſoon as *Tariha* (the Meſſenger) arrived at " *Canada*, he was aſked, where the ſix hundred " Men were that were to attack *Canada*, as they " had been informed by *Cariokeſe* a *Mohawk* De- " ſerter? He aſſured them there was no ſuch De- " ſign.

" He was carried to *Quebeck*, where he delivered " his Belt, with the following Propoſitions. *Onondio*, " if you would have Peace go to *Albany*, and aſk " it there, for the *Five Nations* will do nothing " without *Cayenguirago*. The Governor of *Canada* " was angry at this, and ſaid, he had nothing to do " with the Governor of *New-York*, he would treat " only with the *Five Nations*; the Peace between " the Chriſtians muſt be made on the other Side " the great Lake. He added, he was ſorry to ſee " the *Five Nations* ſo far degenerated, as to take a " ſixth Nation into their Chain, to rule over them. " If you had deſired me to come and treat in any " of your Caſtles, I would have done it; but to tell " me I muſt go to *Albany*, is to deſire of me what " I can by no Means do. You have done very ill, " to ſuffer the People of *New-York* to govern you " ſo far, that you dare do nothing without their " Conſent. I adviſe you to ſend two of each Na- " tion to me, and let *Decaneſora* be one of them.

* When the Affair of which they ſpeak concerns the Government of *New-York*, the *Indians* always addreſs themſelves to the Governor, whether he be preſent or not.

CHAP. X.

" I have Orders from the King my Maſter to grant " you Peace, if you come in your proper Perſons " to ask it. The Governor of *Canada* afterwards " ſaid,

" Children of the *Five Nations*, I have Compaſ- " ſion for your little Children, therefore come " ſpeedily, and ſpeak of Peace to me, otherwiſe " I'll ſtop my Ears for the future: By all Means let " *Decaneſora* come; for if the *Mohawks* come alone, " I will not hear them, ſome of all the *Five Nations* " muſt come. Now *Tariha* return home, and tell " the *Five Nations*, that I will wait for their coming " till the Trees bud, and the Bark can be parted " from the Trees. I deſign for *France* in the " Spring, and I leave a Gentleman to command here, " to whom I have given Orders to raiſe Soldiers, if " you do not come in that Time, and then what " will become of you? I am truly grieved to ſee " the *Five Nations* ſo debauched and deceived by " *Cayenguirago*, who is lately come to *New-York*, " and by *Quider*. Formerly the chief Men of the " *Five Nations* uſed to converſe with me; but this " Governor of *New-York* has ſo deluded you, that " you hearken to none but him; but take Care " of what will follow, if you hearken to none but " him."

Then *Decaneſora* excuſed the not ſending the Letters to *Albany*, which came by *Tariha*, as they had promiſed, ſaying, the other Nations truſted this to the *Oneydoes*, becauſe the Meſſenger was to return to them, and the *Oneydoes* deceived the others. He likewiſe excuſed their not coming to *Albany* as ſoon as *Tariha* returned, which was in *November*. He ſaid the chief *Sachem* of the *Onondagas*, who was entruſted (as their Speaker) by the *Five Nations* with their general Affairs, by the general Council of *Onondaga*, had a ſore Leg, and could not travel *.

* This, in the *Indian* Idiom, ſignifies a trifling Excuſe of an unwilling Perſon.

That

That in ſuch Caſe he (*Decaneſora*) did all that was in his Power, that is, he called a Council at *Onondaga*, to give Directions in this Affair; and that he invited *Quider* to this Council. He continued, CHAP. X.

" The four Nations that met there reſolved to " ſend Deputies to *Canada*, and that I *Decaneſora* was " to be one of them; but at the ſame Time ordered " me, with ſome others, to communicate the Re- " ſolutions of the General Council to our Brethren " at *Albany*, and to the *Mohawks*, to be farther " adviſed by them.

" The Reſolutions are, to ſend three Belts to " the Governor of *Canada*, with the following Pro- " poſitions.

" I. *Onondio*, you have ſent for me often, and " as often aſked, why I am afraid to come? The " great Kettle of War that you have hung over the " Fire is the Reaſon of it. Then laying down the " firſt Belt, I am to aſk his Conſent to the other " two Belts which I ſtill keep in my Hand.

" II. We now not only throw down the Kettle, " and thereby throw the boiling Water out of it, but " likewiſe break it to Pieces, that it may never be " hanged up again by this ſecond Belt.

" III. Hearken, *Onondio*, you are ſent from the " *French* King, your Maſter, as *Cayenguirago* is " from the great King and Queen of *England*. " What I am now about to ſpeak to you, is by In- " ſpiration from the great God of Heaven. You ſay " that you will have nothing to do with our Bre- " thren of *Cayenguirago*, but I muſt tell you, that " we are inſeparable, we can have no Peace with " you ſo long as you are at War with them; we " muſt ſtand and fall with them; which I am to " confirm, by laying down the third Belt.

" When this was concluded the Jeſuit *Milet*, " and another *French* Gentleman (who had been " taken

CHAP. X. "taken Priſoner, and was taken into the Place of "the chief *Sachem of Onondaga*, formerly loſt in "the War, and thereby became a *Sachem*) de- "ſired Leave to add two Belts to the other three. "By their being *Sachems* they had a Vote in the "General Council, and a Right to propoſe any "Thing. They wrote and read to us the Pur- "ports of their Belts, and we have brought their "Papers with us, to ſhew to our Brethren."

To ſhew the Neceſſity they were under of making Peace, ſpeedily he added:

"That two Women, who were Priſoners at *Ca-* "*nada*, had made their Eſcape, on Purpoſe to in- "form them that the *French* were making great "Preparations of Battoes, and other Neceſſaries for "an Expedition; one ſaid, ſhe had informed one of "the *Sachems* of the *Praying Indians* of her Deſign, "who ſent an *Indian* with her to adviſe the *Five Na-* "*tions*, to prevent the great Danger they were "threatened with by a ſpeedy Concluſion of the Peace; "and added, that they had ſent one of their People "back with this *Praying Indian*, to aſſure them that "Deputies would certainly go to *Canada* in the "Spring to treat of Peace." I make no Doubt, this was only an Article to haſten the *Five Nations* to conclude the Peace, leſt the *Engliſh*, if it were delayed, ſhould find Means to prevent it. Then he ſhewed the Flag which the Governor of *Canada* ſent them to be carried by their Deputies, that the *French* might know them. Upon theſe Reſolutions being taken, the *Five Nations* recalled ſix hundred Men, that they had placed along *Cadarackui River*, to intercept the *French*, as they paſſed to and from *Miſſilimakinak*.

The Jeſuit's Papers being read to them, ſeveral Things were found in them which he had not read to the General Council. To this *Decaneſera* anſwered; "We know that the Prieſt favours his "own Nation, and deceives us in many Things; "but

" but it is not in his Power to alter our Affection CHAP.
" to our Brethren, we wiſh you would bury all X.
" Miſunderſtandings that you have conceived on
" his Account; and we likewiſe wiſh you gave
" leſs Credit to the Rum-Carriers than you do."
Here we ſee, by this Appellation, what a contemptible Character the Traders have among the *Indians*, and yet the Government of *New-York* has almoſt perpetually truſted the Management of the *Indian* Affairs to theſe Traders.

Decaneſora ended his Conference as follows:
" The Governor of *Canada*'s Words, and the Re-
" ſolutions of the four Nations are now before you,
" conſult therefore what is to be done, and if it be
" neceſſary for the Brethren to go to our Caſtles to
" adviſe us farther, be not unwilling; and then he
" laid down a large Belt eleven Rows deep, and ſe-
" ven Fathom of Wampum."

The next Day Major *Schuyler* told them that he could conſent to no Treaty with the *French*; but propoſed to them to meet the Governor here in ſeventy Days, and that *Decaneſora* in particular ſhould return at that Time, and gave a Belt.

They agreed to meet the Governor at that Time;
" But as for myſelf (ſays *Decaneſora*) I cannot pro-
" miſe; I am now the Miniſter of the General
" Council, and cannot diſpoſe of myſelf, but by
" their Directions; if they order me, I ſhall wil-
" lingly return. We did not expect to hear ſuch
" poſitive Prohibition of keeping any Correſpon-
" dence with the *French*; ſeventy Days muſt paſs
" before we meet again, if any Miſchief be done
" by the Enemy in that Time, let us not blame
" one another. Conſider again what is moſt for the
" publick Good, and let it be ſpoken before we
" part, and laid down a large Belt of fourteen
" deep."

CHAP. X.

Major *Schuyler* then aſked them again, whether they promiſed to ſtop all Correſpondence with the *French*, either by the Jeſuit or otherwiſe, for ſeventy Days, and till they ſhall have his Excellency the Governor's Anſwer.

Decaneſora anſwered to this, "I have no Authority to anſwer this Queſtion. I ſhall lay the Belt "down in every one of the Caſtles, and tell, that "by it all Correſpondence is deſired to ſtop with "the *French*; but I cannot promiſe that this will "be complied with."

Major *Schuyler* on the ſixth called the *Indians* again together: He adviſed them not to ſubmit to, nor truſt ſuch a perfidious Nation as the *French* are, who have upon all Occaſions proved themſelves ſuch. Be not diſcouraged, (ſays he, giving a Belt) Heaven begins again to favour us. This Day the Forerunners of the *Shawonons* are come to Town, ſeven Nations are on their March following them, one Thouſand in Number, including Men, Women and Children, as you may learn from their own Mouths. Take Courage, and be not afraid, giving five Fathom of Wampum. This ſeemed a lucky Incident, and accordingly it had more Influence than all other Arguments together.

Decaneſora, the next Day, called the Magiſtrates together, and told them, you have at laſt ſhut up the Way to *Canada*, but we have one Thing to aſk, after mature Deliberation, which we expect will not be refuſed us. Major *Schuyler* aſſured them that every Thing ſhould be granted, which was either for their Safety or Honour. We deſire then, ſaid he, that you ſend a Meſſenger along with ours to the *Praying Indians* at *Canada*, to tell them that the Prieſt is falſe; that we are to meet *Cayenguirago* in the Spring, and therefore cannot go to *Canada* at that Time; and that a further Ceſſation of Arms be agreed to, till ſuch Time as we

we can go. We desire at least, that if you will not send a Messenger, that you put the Message in Writing, as a Token of your Assent to it. This last was agreed to, and the Message was put in Writing in the following Words, and translated into *French*.

The Dispatch of three Belts, which two Messengers of the *Five Nations* carry to the *Caraguists* and Catholick *Indians*, according to what was resolved by the *Agayandres* or *Sachems* of the *Five Nations*, at *Albany*, *February* the ninth 1694.

First Belt.

The *Agayandres* of the *Five Nations* cannot go to *Canada* in the Spring, as they gave Reason to expect by the last Message from *Onondaga*, because *Cayenguirago* has called all the *Five Nations*, and other *Indians*, to meet him at *Albany*, in the Month of *April* next, to which the *Five Nations* have agreed.

Second Belt.

If the *Caraguists*, or *French*, have any Thing to propose to the *Five Nations*, they may safely come into our Country. This Belt opens the Path, and secures it to them both coming and going.

Third Belt.

The *Five Nations*, and their Friends, lay down the Hatchet till they shall have an Answer, which they expect in forty Days. Provided nevertheless, that the *Caraguists* and *French* tye their Hatchets down at the same Time.

These Belts were accordingly presented to the *Praying Indians* of *Cahnuaga*, who refused to receive them but in the Presence of Mr. *de Callieres*,

CHAP. X. Governor of *Montreal*. Mr. *de Callieres* acquainted the Count *de Frontenac* with the Contents. After which the *Praying Indians*, in Preſence of Mr. *de Callieres*, gave the following Anſwer.

" We will have no Correſpondence with the " *Five Nations*, but by Order of the Governor of " *Canada* our Father, and unleſs *Decaneſora*, and " the other Deputies, come before the Feaſt of " St. *John*, the Way will be ſhut up for ever after, " and our Father's Ears will be ſtopt. We how- " ever aſſure you, that if the Deputies come in " that Time the Path ſhall be ſafe both coming " and going."

Whether the Accounts given of the coming of the *Shawonons* was only an Amuſement, or whether they were diverted on their March, I know not, for I find no farther Account of them in the Regiſter of the *Indian* Affairs: However it was, the Impreſſion, made on the *Indians* by that News, was not ſufficient to withſtand the Force of the reſolute Anſwer their Meſſenger received from the *Praying Indians*. *Decaneſora* and the other Deputies went early in the Spring to *Canada*; the other *Sachems* met Colonel *Fletcher* at *Albany*, the fourth of *May* 1694. The *Indians* ſpoke firſt by *Sadakanahtie*, an *Onondaga Sachem*, as follows:

" *Brother* Cayenguirage,

" Some of our *Sachems* agreed laſt Winter that " we ſhould keep no Correſpondence with the " *French*; we confeſs that we have broke that Pro- " miſe, and that we have received a Meſſenger " from *Canada*, and have ſent our Deputies like- " wiſe thither. The Belt is not yet arrived, by " which we are to acknowledge our Fault in doing

" this. The Reaſon of our doing it is truly this, Chap.
" we are afraid of the Enemy. X.

" When a Meſſenger came laſt Year from *Canada*
" to *Onondaga*, our Brother *Cayenguirago* diſcharged
" our Meeting in General Council at *Onondaga*, to
" conſult on that Meſſage, and ordered us to hold
" our General Council here at *Albany* on that Af-
" fair. The Privilege of meeting in General Coun-
" cil, when we pleaſe, is a Privilege we always
" have enjoyed; no former Governor, of the Name
" of *Corlear*, ever obſtructed this Privilege. We
" planted a Tree of Peace in this Place with them,
" its Roots and Branches extend as far as *Virginia*
" and *New-England*, and we have repoſed with
" Pleaſure under its Shade. Brother, let us keep
" to that firſt Tree, and let us be united and u-
" nanimous; ſuch Prohibition of our Aſſemblies
" will be of ill Conſequence, and occaſion Diffe-
" rences between us.

" We acknowledge, I ſay, our ſending Agents
" to *Canada* for Peace, we were incouraged in do-
" ing this, by the Knowledge we have of the Go-
" vernor of *Canada*. He is an old Man, and was
" formerly Governor of that Place. He was always
" eſteemed a wiſe peaceable Man, and therefore
" we truſt our Meſſage will have a good Iſſue. We
" did not take it amiſs that you ſent to the *Dewa-*
" *gunhas*, nor that *Arnout* was ſent to the *Sata-*
" *nas*, both of them our Enemies; and, for the
" ſame Reaſon, our Brother *Cayenguirago* ought
" not to be diſpleaſed with our ſending to the *French*
" for Peace.

" We, *Onondagas*, acknowledge ourſelves to
" have been the chief Promoters of this Meſſage,
" we have ſent in all nine *Sachems* with nine Belts.
" It is true we are now under much Uneaſineſs in
" having truſted ſo many *Sachems* in the *French*

CHAP. X. "Hands, being almoſt half the Number we have "in our Nation, but we were in haſte to prevent "the Deſigns the *French* had againſt our Countries "and yours, by the great warlike Preparations they "were making in *Canada*."

Then he told all the Orders and Directions which their Ambaſſadors had received; which agreeing with the Account which *Decanaſora* gave of his Negotiation, I ſhall here paſs over. He finiſhed all by giving a Belt.

Colonel *Fletcher* told them, he would give no Anſwer to what they had ſaid, before they diſcovered to him what Reaſon they had to ſay, that he had forbid their holding any Aſſembly at *Onondaga*, and that he had made Peace with the *Dewagunhas* and *Satanas*, without their Conſent and Concurrence.

To this the Speaker the next Day anſwered; "I "was ſick, and abſent when the Affairs you men- "tion were tranſacted, and I was at a Loſs how to "excuſe our ſending to the *French* contrary to your "Advice; but ſeveral *Sachems* being arrived ſince "I ſpoke, I have been better informed by them, "who were preſent at thoſe Tranſactions. We find "it, in every Circumſtance, as our Brother *Cayen-* "*guirago* ſays; that you did not obſtruct our keep- "ing General Councils at *Onondaga*, but only cau- "tioned us in hearkening to the Fallacies of the "*French*, and in holding Meetings on that Occa- "ſion. We aſſure you we will never ſeparate from "you, we ſtill have one Head, one Blood, one Soul, "and one Heart with you; and as a Confirmation "of this I give this Belt ſeven deep.

"As to the *Dewagunhas* and *Shawonons*, we are "confident *Cayenguirago* will not admit them into "his Government, till they have made Peace with "us, which we ſhall willingly grant. When our "Enemies are humbled, and beg Peace, why ſhould

" they not have it? Let them come and live with us, it will ſtrengthen our Country. CHAP. X.

" Brother *Cayenguirago*, when the Chriſtians firſt arrived in this Country, we received them kindly. When they were but a ſmall People, we entered into a League with them, to guard them from all Enemies whatſoever. We were ſo fond of their Society, that we tied the great Canoe which brought them, not with a Rope made of Bark to a Tree, but with a ſtrong iron Chain faſtened to a great Mountain. Now before the Chriſtians arrived, the General Council of the *Five Nations* was held at *Onondaga*, where there has, from the Beginning, a continual Fire been kept burning; it is made of two great Logs, whoſe Fire never extinguiſhes. As ſoon as the Hatchet-makers (their general Name for Chriſtians) arrived, this General Council at *Onondaga* planted this Tree at *Albany*, whoſe Roots and Branches have ſince ſpread as far as *New-England*, *Connecticut*, *Penſilvania*, *Maryland* and *Virginia*; and under the Shade of this Tree all theſe *Engliſh* Colonies have frequently been ſheltered. Then (giving ſeven Fathom of Wampum) he renewed the Chain, and promiſed, as they likewiſe expected, mutual Aſſiſtance, in Caſe of any Attack from any Enemy.

" The only Reaſon, to be plain with you, continued he, of our ſending to make Peace with the *French*, is the low Condition to which we are reduced, while none of our Neighbours ſend us the leaſt Aſſiſtance, ſo that the whole Burthen of the War lyes on us alone. Our Brethren of *New-England*, *Connecticut*, *Penſilvania*, *Maryland* and *Virginia*, of their own accord thruſt their Arms into our Chain; but ſince the War began we have received no Aſſiſtance from them. We alone cannot

CHAP. X.

" continue the War againſt the *French*, by Reaſon of " the Recruits they daily receive from the other Side " the great Lake.

" Brother *Cayenguirago*, ſpeak from your Heart, " are you reſolved to proſecute the War vigorouſly " againſt the *French*, and are your Neighbours of " *Virginia*, *Maryland*, *Penſilvania*, *Connecticut* and " *New-England*, reſolved to aſſiſt us? If it be " ſo, we aſſure you, notwithſtanding any Trea- " ty hitherto entered into, we will proſecute the " War as hotly as ever. But if our Neighbours " will not aſſiſt, we muſt make Peace, and we ſub- " mit it to your Conſideration, by giving this great " Belt fifteen deep.

" Brother *Cayenguirago*, I have truly told you the " Reaſons which have induced us to offer Peace to " the *French*; we ſhall likewiſe, from the Bottom " of our Hearts, inform you of the Deſign we " have in this Treaty. When the Governor of " *Canada* ſhall have accepted the nine Belts, of which " I have juſt now told you, then we ſhall have " ſomething more to ſay by two large Belts, which " lye ſtill hid in our Boſom. We ſhall lay down " firſt one and ſay, We have a Brother *Cayenguira-* " *go*, with whoſe People we have been united in " one Chain from the Beginning, they muſt be in- " cluded in this Treaty; we cannot ſee them in- " volved in bloody War, while we ſit in eaſy Peace. " If the Governor of *Canada* anſwer, that he has " made a ſeparate Peace with us, and that he can- " not make any Peace with *Cayenguirago*, becauſe " the War is from over the great Lake; then we " ſhall lay down the ſecond great broad Belt, and " tell the Governor of *Canada*, if you will not in- " clude *Cayenguirago*'s People, the Treaty will be- " come thereby void, as if it had never been " made; and if he perſiſts, we will abſolutely leave " him."

While

While the *Sachems* were at *Albany*, *Decaneſora* and the other Ambaſſadors arrived at the Caſtle of the *Praying Indians*, near the Falls above *Montreal*. They were conducted from thence, by the Superior of the Jeſuits, to *Quebeck*. They had their Audience of the Governor of *Canada* with great Solemnity, in the Preſence of all the Eccleſiaſticks and Officers of Diſtinction, and of the moſt conſiderable *Indians* then in the Place. They were every Day, while they ſtaid in the Place, entertained at the Governor's Table, or at the Tables of the moſt conſiderable Officers. *Decaneſora* on his Side made a good Appearance, being cloathed in Scarlet trim'd with Gold, and with a laced Bever Hat on his Head, which had been given him by Colonel *Fletcher* before he went.

The Jeſuit *Milet* had by Letter informed the Governor of every Thing in their Commiſſion, and though he was thereby enabled to have anſwered them immediately, he conſulted three Days, after the Ambaſſadors had delivered what they had to ſay, before he would return an Anſwer, that it might appear with more Solemnity. The *Indians* never return a ſudden Anſwer on any Occaſion of Importance, however reſolved they be beforehand, and deſpiſe thoſe that do, though their Anſwer be never ſo much to the Purpoſe. I chooſe to give an Account of this from *Decanaſora*'s Mouth, as I did of the former, and for the ſame Reaſon. The Account given of it by the *Indians* agrees, in all the material Points, with that publiſhed by the *French*, and I am confident it is not leſs genuine.

Colonel *Fletcher* being ſenſible of what Conſequence this Treaty between the *French* and *Five Nations* might be of to all the *Engliſh* Colonies, gave them Notice of it, and informed them of the Reaſons which had induced the *Indians* to enter into

CHAP. X.

to it. He told them, there was no Poſſibility of preventing it, but by the *Indians* being aſſured of more effectual Aſſiſtance, than they had hitherto received, and adviſed them to ſend Commiſſioners for that Purpoſe to *Albany* in *Auguſt*, at which Time he intended to meet the *Five Nations* there, after the Return of their Meſſengers from *Canada*. Accordingly, *Andrew Hamilton*, Eſq; Governor of *New-Jerſey*, Colonel *John Pinchon*, *Samuel Sands*, Eſq; and Major *Pen Townſend*, Commiſſioners from *Maſſachuſet's Bay*, and Colonel *John Hauley* and Captain *Stanley*, Commiſſioners from *Connecticut*, waited on Colonel *Fletcher* at *Albany*, who carried with him likewiſe a Part of the Council of *New-York*.

Theſe Gentlemen having met the *Indians* at *Albany* the fifteenth of *Auguſt*, *Decaneſora* roſe up firſt, and deſired Leave to ſing a Song or two of Peace, before they began on Buſineſs. Then *Rode*, a *Mohawk Sachem*, roſe up, and addreſſing himſelf to the other *Sachems*, ſaid, we have great Reaſon to rejoice, ſeeing ſo many of thoſe, who are in our Chain, are now met, to conſult together on the general Weal; after which they ſang two or three Songs.

Sadakanahtie being choſen Speaker for that Day, roſe up, ſpoke much to the ſame Purpoſe as he had done to Colonel *Fletcher* in *May* laſt; giving a metaphorical Account of their League with the *Engliſh*, how it began, and by what Steps it had been inlarged and ſtrengthened; how the other Colonies had thruſt their Arms into this Chain, but had given little or no Aſſiſtance againſt the common Enemy. "Our Brother *Cayenguirago*'s Arms (ſays he) "and ours are ſtiff, and tired with holding faſt the "Chain, whilſt our Neighbours ſit ſtill and ſmoak "at their Eaſe. The Fat is melted from our Fleſh, "and fallen on our Neighbours, who grow fat

"while

" while we grow lean: They flouriſh while we de- CHAP.
" cay. X.

" This Chain made us the Envy of the *French*,
" and if all had held it as faſt as *Cayenguirego*, it
" would have been a Terror alſo. If we would
" all heartily join and take the Hatchet in our
" Hand, our common Enemy would ſoon be de-
" ſtroyed, and we ſhould for ever after live in Peace
" and Eaſe. Do you but your Parts, and Thunder
" itſelf cannot break our Chain."

Then he mentioned ſome Jealouſies they had entertained of *New-England*, by their ſuffering the Chevalier *D'O* to eſcape to *Canada*, which they ſuſpected had been concerted between him and the People of *New-England*, in Order to treat of Peace. " Our Agents, ſaid he, ſaw the Chevalier *D'O* at
" *Canada*, who told them that he had been ſet at
" Liberty by the *Engliſh*, and that it was in vain
" that the *Five Nations* warred againſt the *French*,
" while the *Engliſh* favoured them." On this Occaſion he ſhewed them a Fiſh painted on Paper, which the Commiſſioners of *New-England* had given them, when they firſt entered into the Chain, as a Seal to the League.

He finiſhed by telling them, that they would next Day give all the Particulars of their Negotiation in *Canada*.

The next Day *Decaneſora* proceeded to the Account of his Negotiation, as follows: " The Go-
" vernor of *Canada* having often ſent to us to come
" to *Canada* to treat with him, we went thither,
" and told him that we were come to treat of Peace.
" We made the following Propoſals.

" Father, if we do not conclude a Peace now,
" it will be your Fault; for we have already taken
" the Hatchet out of the Hands of the *River Indi-*
" *ans* (*Hudſon*'s River) whom we incited to the
" War;

CHAP. X.

" War. But we muſt tell you, that you are an ill " Man, you are inconſtant and not to be truſted ; " we have had War together a long Time, and " though you occaſioned the War, we never hated " the Houſe of *Ogheſſa*, (a Gentleman living at " *Montreal*) let him undertake the toilſome Jour- " ney to *Onondaga* ; for if he will he ſhall be wel- " come.

" Father, we are now ſpeaking of Peace, and " therefore I muſt ſpeak a Word to the *Praying In-* " *dians*, and firſt to thoſe of *Cahnaaga* (chiefly *Mo-* " *hawks*) you know our Cuſtoms and Manners, " therefore make *Onondio* acquainted therewith, and " be aſſiſting in the proſecuting of this good Work. " Then to the other Caſtle, called *Canaſſadaga*, " (chiefly *Onondagas*) you are worſe than the *French* " themſelves, you deſerted from us, and ſide with " our Enemies to deſtroy us ; make ſome amends " now, by forwarding Peace.

" You have almoſt eat us up, our beſt Men are " killed in this bloody War ; but we now forget " what is paſt. Before this we once threw the " Hatchet into the River of *Kaihohage*,* but you " fiſhed it up, and treacherouſly ſurpriſed our Peo- " ple at *Cadarackui*. After this you ſent to us to " have our Priſoners reſtored ; then the Hatchet " was thrown up to the Sky, but you kept a String " faſtened to the Helve, and pulled it down, and " fell upon our People again. This we revenged " to ſome Purpoſe, by the Deſtruction of your Peo- " ple and Houſes in the Iſland of *Montreal*.

" Now we are come to cover the Blood from our " Sight, which has been ſhed by both Sides during " this long War.

* The *French* call it *la Famine*, near *Oſwego*. The Treaty with Mr. *de la Bar* was made there.

" *Onon-*

" *Onondio*, we have been at War a long Time, we now give you a Medicine to drive away all ill Thoughts from your Heart, to purge it and make it clean, and reſtore it to its former State. CHAP. X.

" *Onondio*, we will not permit any Settlement at *Cadarackui*; you have had your Fire there thrice extinguiſhed; we will not conſent to your rebuilding that Fort, but the Paſſage through the River ſhall be free and clear. We make the Sun clean, and drive away all Clouds and Darkneſs, that we may ſee the Light without Interruption.

" *Onondio*, we have taken many Priſoners from one another, during the War. The Priſoners we took have been delivered, according to our Cuſtom, to the Families that have loſt any in the War. They no longer belong to the Publick, they may give them back if they pleaſe, your People may do the ſame. We have brought back two Priſoners, and reſtore them to you.

" After I had finiſhed what I had to ſay, continued he, the Governor of *Canada* told me, that he would not make Peace with *Cayenguirago*. To this I anſwered, theſe Words diſpleaſe me much, you ſhall keep Peace with him. *Onondio* ſaid again, I muſt fight with *Cayenguirago*, it is not in my Power to make Peace; this can only be done by my Maſter, who lives over the great Water. To this I replied, I cannot bear this Diſcourſe; if you ſhould fight him now, and not ſtay till I get Home, all the Country will look on me as a Traytor; I can treat with you no longer. The Argument on this Subject laſted three Days, at laſt the Governor of *Canada* aſſured me, that he would not undertake any Enterprize againſt *Cayenguirago* this Summer, but would wait to hear what he woû'd ſay.

" The

CHAP. X.

" The Governor of *Canada* inſiſted three Days to " have Hoſtages left, which I refuſed, but two a- " greeing of their own accord to ſtay, they were " left, *viz.* one an *Onondago*, another a *Seneka*.

" Then the Governor of *Canada* made the follow- " ing publick Anſwer:

" I. I accept of Peace as you offer.

" II. Son, bring all the Priſoners back that you " have taken from me, and yours ſhall have Liber- " ty to return Home, if they pleaſe.

" III. Children, erect my Fire again at *Cada- " rackui*, and plant there the Tree of Peace.

" After this the Governor of *Canada* delivered " me a Belt, which I now lay down before you; " by it he ſaid, deſire *Cayenguirago* to ſend a wiſe " Man to me, and he ſhall have Protection accord- " ing to the Cuſtom of Chriſtians; and added,

" Children of the *Five Nations*, if *Cayenguirago* " ſhall employ you to do any Service for him, do " not accept of it, let him ſend his own People." *Decaneſora* added, that the Governor of *Canada* had fixed eighty Days for a Return to this Belt.

He continued and ſaid, " The *Sachems* of the " *Dionondadies* were preſent; after I had finiſhed " my Speech, they ſaid; May what you have now " ſaid be from your Hearts; we ſuſpect you are not " ſincere; let us no longer feel the Smart of the " Hatchet, and gave this Belt which I now lay " down.

" The *Praying Indians* next ſaid, Brethren, " our Father *Onondio* has told you to bring Home " all the Priſoners, do not fail in this; giving two " Belts.

" Brother *Cayenguirago*, you will find what I have " now ſaid confirmed by this Paper, which the Go-

" vernor

" vernor of *Canada* gave me. I brought Letters CHAP.
" likewiſe for the Jeſuit *Milet*, who was to read the X.
" Paper to us." The Paper contained the Articles in *French*, in which the Governor of *Canada* was willing to make Peace.

But beſides what *Decanoſora* here tells, the *French* Accounts ſay, that he brought two Belts underground (that is privately) from three *Onondaga Sachems*, to aſſure the Governor of *Canada* of their particular Affection, which the Governor of *Canada* anſwered, by a private Belt to them.

As ſoon as *Decaneſora* had done ſpeaking, Colonel *Fletcher* rejected the Belt ſent by the Governor of *Canada*, ſaying; If the Governor of *Canada* have any Thing to ſay to me, let him ſend ſome of his People to *Albany*, and they ſhall have Protection.

Next Day *Sadekanahtie*, after he had ſung a long Song, gave the following Account of their Negotiations with the *Dewagunhas* and *Dionondadies*, which they had undertaken by the Governor's Advice.

" We were afraid, ſays he, to ſend Meſſengers
" of our own People, and therefore we employed
" two Priſoners we had of the *Dionondadies* with
" the Governor's Belt. Some time after this, ſome
" of the *Senekas* hunting near the *Dionondadies*, two
" of them were taken; but when they were car-
" ried to the *Dionondadie* Caſtle, they were not
" treated like Priſoners; they were uſed kind-
" ly, and ſent back with the following Offers of
" Peace.

" We are glad to ſee you Face to Face to ſpeak
" to you, ſince the Sun has been ſo propitious to
" ſend home the Men that were Priſoners with you,
" giving a few Strings of Wampum.

" We are glad of this Opportunity to tell you,
" that we have been both drunk in making War on

" one

CHAP. X.

" one another; we now give you a Cordial to eaſe " your Hearts, that there be no longer War between " us, by this Belt.

" We are glad that you have ſet the Doors open " as far as *Cayenguirago*'s Houſe, that we may free- " ly go thither. Carry him this ſecond Belt.

" Brethren, we thank you for having prepared a " Place for us at your General Council of *Onondaga*. " Our Country is every where free to you to treat " with us, by this third Belt.

" Brethren, our whole Country rejoiced when " you invited us into your Country, and from " thence to go where *Cayenguirago* dwells; be not " afraid to come to our Country, you ſhall meet " with no Moleſtation.

" Brethren, we thank you for putting us in " Mind of what was formerly agreed to, *viz.* that " when any ill Accident happens, we were to meet " together to compoſe Matters, and not to revenge " it with War. We are now together to put " an End to all Miſunderſtanding, by this fourth " Belt.

" Brethren, (we include all the Nations from the " *Senekas* Country to *New-York* in this Name) " hearken to us. We rend the Clouds aſunder, " and drive away all Darkneſs from the Heavens, " that the Sun of Peace may ſhine with Brightneſs " over us all; giving a Sun of a round red poliſh- " ed Stone.

" Brethren, we put the Hatchet into the Hands " of the *Chightaghies*, *Twithtwies*, and *Odſirachies*, " to war againſt you; but we ſhall in three Days " go to theſe Nations and take the Hatchet out of " their Hands; giving half a Stone Pipe.

" You *Senekas* are ſtupid Creatures, we muſt " therefore warn you not to hunt ſo far from your " Caſtles, leſt you be hurt by any of theſe three

" Nations

" Nations, and then blame us. They then gave CHAP.
" the other half of the Pipe. X.

" But Brother *Cayenguirago*, ſays *Sadakahnitie*, do
" not ſuffer theſe Nations to come nearer than the
" *Senekas* Country, leſt they diſcover our Weak-
" neſs, and to what a low Condition the War has
" reduced us. Theſe Nations have been ſo long
" in Friendſhip with the *French*, and are ſo much
" under their Influence, that we cannot truſt them
" yet, or be too much upon our Guard againſt
" them."

Colonel *Fletcher* not being able to give the *Five Nations* any Aſſurance of a vigorous Aſſiſtance, he called the principal *Sachems* to a private Conference on the twentieth. He aſked them, whether they had made Peace with the Governor of *Canada*; they anſwered, that it only wanted his Approbation, and added, that they could no longer carry on the War without Aſſiſtance. You have the whole Negotiations before you, ſay they, and we ſubmit it to your Prudence.

He then allowed them to make Peace, provided they kept faithful in their Chain with the *Engliſh*; but told them, that as to his Part he could make no Peace with the Governor of *Canada*. They were under great Uneaſineſs to leave their Friends in the War, they ſaid, and wiſhed, ſince neither the Governor of *Canada* nor he would receive Propoſals by their Hands, that they might think of ſome neutral Place to treat. The Governor anſwered, that he could neither receive nor ſend any Meſſage on that Head; and that Peace could be only made between them by the two Kings.

The Governor next aſked them, whether they would permit the *French* to build again at *Cadarackui*; they anſwered, they would never permit it, and were reſolved to inſiſt on it, in all the enſuing Treaties, that he never ſhall. Then the Governor

CHAP. X.

added, if you permit the *French* to build any where on that Lake, there will be an End to your Liberty, your Poſterity will become Slaves to the *French*. If ever you ſhould permit them, I will look on it as an abſolute Breach of the Chain with us: If the *French* attempt it give me Notice, and I will march the whole Force of my Government to your Aſſiſtance. We ſhall find afterwards, however, that the Government of *New-York* was far from making good this Promiſe.

The Governor told them, that they had loſt much of their Honour in creeping to the *French*, in ſuch an abject Manner; for, ſays he, the Governor of *Canada*'s Paper, which you brought with you, ſays, that you came in the moſt humble and penitent Manner, and begged Peace. To which they anſwered, the Governor of *Canada* has no Reaſon to make ſuch Reflexions, we have many of his Belts to ſhew, by which he again and again ſued to us for Peace, before we would hearken to him. But, replies the Governor, how came you to call him Father? For no other Reaſon, they replied, but becauſe he calls us Children. Theſe Names ſignify nothing.

They deſired the Governor not to ſay any Thing particularly of *Cadarcakui*, in his publick Speech that he was to make next Day, for they had, they ſaid, ſome among them that would tell all to the Governor of *Canada*; and concluded, with wiſhing that they had ſome one, who could write and read all that the Governor had ſaid to them, that they might not forget any Part of it, when they come to conſult and reſolve on this weighty Affair, at their General Council at *Onondaga*.

Here we ſee theſe Barbarians, theſe Savages, as we call them, acting with the greateſt regard to the Treaties they had entered into with their Allies,

and that at a Time when the Exigences of their own Affairs, and when the faint feeble Aſſiſtance, which their Allies had contributed in the common Cauſe, would, among Chriſtian Potentates, have been thought a ſufficient Excuſe for their taking Care of themſelves ſeparately, in breach of the moſt ſolemn Confederacy they could enter into. CHAP. X.

The *Sachems* of the *Five Nations* being met at *Onondaga*, to conſult on the Terms offered by the *French*, they were divided in their Opinions; the *Cayugas*, and Part of the *Senekas*, were moſt favorable to the *French* Propoſals; but the major Part was abſolutely againſt allowing the *French* to rebuild a Fort at *Cadarackui*, nor would they conſent to include all the *French* Allies in the Treaty, with ſome of which they had particular Cauſes of Animoſity.

The Party that was moſt for Peace obtained Leave to go to *Canada*, to try whether they could obtain Terms leſs diſagreeable. They accordingly went thither, within the Time prefixed by the Governor of *Canada*, for an Anſwer; and to make themſelves more acceptable to the *French*, they carried thirteen Priſoners with them, and delivered them up. The Jeſuit *Milet* was of this Number, who had been taken in the Year 1689, and one *Jouſcaire*, who had been long a Priſoner among the *Senekas*: He had been delivered up to a Family of the *Senekas*, that had loſt ſome conſiderable Relation, and was by them adopted. He ingratiated himſelf ſo much with that Nation, that he was advanced to the Rank of a *Sachem*, and preſerved their Eſteem to the Day of his Death; whereby he became, after the general Peace, very uſeful to the *French* in all Negotiations with the *Five Nations*, and to this Day they ſhew their Regard to his Family and Children.

When the Governor of *Canada* came to Particulars with theſe Deputies, he could obtain nothing but ambiguous or dubious Anſwers, as to the rebuilding of *Cadarackui Fort*, and the including of all the *French* Allies in the Peace. Whereupon he diſmiſſed them with Preſents, and made them many fair Promiſes, in Caſe of their Compliance; but threatened them with utter Deſtruction, in Caſe of their refuſing the Terms he had offered. Many of the *French Indian* Allies were preſent, when the Governor of *Canada* refuſed any Agreement without his Allies being included in it, and this attached them exceedingly to the *French* Intereſt. This Regard, which the *French* generally ſhew for the Intereſt of their Allies, is a Piece of Policy which, upon all Occaſions, proves uſeful to them; whereas, the Neglect of this Piece of natural Juſtice has as often been prejudicial to others, who have not had ſo tender a Senſe of it. But it is not ſo eaſy for a weak State to keep up its Honour in ſuch Caſes, as it is for a powerful Prince.

CHAP. XI.

The War renewed. The French *repoſſeſs themſelves of* Cadarackui *Fort, and find Means to break off the Treaty between the* Five Nations *and* Dionondadies.

CHAP. XI.

THE *Five Nations* refuſing to come to the Governor of *Canada*'s Terms, he reſolved to force them; and as he ſuſpected that they continued obſtinate, by the Advice of the *Engliſh*, and the Confidence they had of the *Engliſh* Aſſiſtance, he thought he would moſt effectually leſſen that Confidence,

1692 [illegible]

[illegible] Capt. Wadsworth

[illegible] Capt. Wadsworth [illegible] Lieut. Clark [illegible] Ensigne Turner [illegible] Capt. Wilbore [illegible] Ensigne Turner [illegible] Capt. Wilbore [illegible] Capt. Wadsworth [illegible] Capt. Wadsworth [illegible] Capt. Wadsworth

the Enemy who brought Newes that the ffrenchmen in boats the[y]
of all which he gave advise to Major Ingoldesby at Albany
1693 2/3
feb: 11th Saturday Mar: Schuijler sent to Christiaan land to Indians to lye near the
Enemy and Watch their motion who made a small fort to
retyre at into and soe spyed what the Enemy did.

12th Sunday Newes were brought to Schenectady by some of the D. South that
they had heard firing at the Maquaas fort, to which was supposed
the Monondaes Indians against the ffrenchmen which made Maj:
Schuijler sell forward to Albany when upon Maj: Ingoldesby
Detached about 200 Men out of his Regt all Companyes of the
Militia fusiliers & Troop Comanded by Capt: Peter Matthews
Capt: Lieut. Schuijler Capt: D: Schuyler Capt Kilian van Rensselaer
and Capt: Thomas Garton who arrived at Schenectady about 2 a-
Clock afternoon and joyned Maj: Schuijler. The Waggons with
Provisions arrived that Night.

Thursday last one Scout had brought in the news that the
ffrenchmen were still and that they had a Scrutore of the 3 Castles of
the Monondaes and that round of the upper Indians were
coming down all which had Communicated to Maj: Ingoldesby for the
which and Maj: Schuijler sent to him for Order how to proceed.

14th Tuesday This Morning having received Answer of the last Express Maj:
Schuijler sent another for Order to March and being prest the
Indians who Incamped at Sc Regt. could to march the
next morning without Orders which came about 4 a Clock in
the afternoon when most of the men were got over the River
Schuijlkyl being swell'd was caused by our Scouts that the ffrench had
burnt the 3 Maquaa Castles and were marched away which
Maj: Schuijler ordered to Young Lysenring to Signify to Maj: Ingoldesby
who Marched in Order that Evening being 27 Christians in the
night about 10 a Clock and our Scouts came in and told us that
600 of our upermost Indians were coming down Maj:
Schuijler forthwith sent the same Messenger that brought us
Intelligence to Maj: Ingoldesby and desired that provision and
Ammunition should be sent after us not knowing how much the
Indians may want.

About

1697.

15th Tuesday. About 2 a clock in the morning we Dramped and Marched to the Small fall middle way so stood about 6 a clock in the morning; where we had Advice the Enemy were not about 8 miles from us upon which Capt Harmd van Slyck & Indians were sent to discover the Enemy who brought word that they were Marched.

Then we came and stood to us with near 300 of our upper Indians within 20 miles of us, whereupon we sent 2 Indians back to the Southern upper Castle to let them know that we did intend to find out the Enemy, the 2 Indians returned with word that they had discovered the Enemy.

16th Wednesday. About 6 a clock in the morning we Marched and having gone 2 miles found the place where the Enemy had lain 2 nights before and called Prisoners; the Indians came from the Enemy being sent by the Indians to know whether we did not intend to send back Prisoners as did not think fit to send back

being Prisoners taken on Tuesday.

Then an Express of Capt Ingoldsby to acquaint him that the Enemy were within 10 miles of us stood to Arms about 12 a clock being 290 men and 200 Indians & sent without Arms, at night being Marched about 4 a clock and Encamped together having Marched about 10 miles that afternoon; this night a Council was held and Spyes sent out to discover the Enemy.

17th Thursday. Early in the morning we Marched and having gone 2 miles found the place where the Enemy had lain 2 nights before and called Prisoners; the Indians came from the Enemy being sent by the Indians to know whether we did not intend to send back

Prisoners taken on Tuesday.

An Express of Capt Ingoldsby to acquaint him that the Enemy had sent a Party also were designed to fight

and Send for Supplies of Provision Ammunition & men with

Marched on towards the Enemy & met with one of our Wounded

Indians

1692/3

Indian who Informed that the Enemy staid for us in a fort upon which we marched about 2 mile where a Christian boy Arnout the Interpreters son came to us who had been 3 years a Prisoner among the French he gave Account that the Enemy were about 600 or 700 men and within 3 mile: We Marched forward to find some convenient plat to Entamp and to fortify our selves from the Enemy that Night. We had Scouts out Christian and Indian all night to Watch the Enemy a Moron who brought Account in the morning that we were within a mile of their fort.

Feb. 17: Friday: We Decamped and Marched toward the Enemy with scouts before us and did not take a Direct Line but went round for fear of an Ambuscade about 8 a clock in the morning came in sight of their fort where our scouts Came and shewed us where the Enemy Lay upon which all the Officers were Commanded to take their Post and make ready to Engage being 250 Christian and 290 Indian the Enemy seeing us gave three Hosaa which we answered with as many and a loud al. they and made the Woods Ring, our Indians were set to Work to cast up and fortifie but the Enemy sallyed out Immediately, we Engaged them, and beat them into their fort. our Indians fell to Work again, and Desired our Christian to tell them which they did, the Enemy sallyed out with all their Strength a 2: time Encouraging their men crying Give us will out them all off and get their provision. We divided them briskly and beat them back into their fort with the Loss of 3 or 4 all of their men. Our men fell to Work again about the fort, the Enemy sallyed out the 3: time out stood well repulsed and beat back into their fort with considerable Loss, Our Indians bringing several of their Head and Scalps into our fort. After this

the

the Enemy was quick and we finished our fort, assoone as
this skirmish was over We sent an Express to Maj: Gould to
to Acquaint him what had passed praying him to hasten our
Recruit with provision & Ammunition for the greatest part of
the men had not had any provision in 2 Dayes time, we sent
out Scouts of Christians and Indians all that night to discov-
ver the Enemy & Encamped, and Lay all Night in our fort it
was Extreme Cold Snowy weather.

Fryd: 11: Saturday: Being cold Stormy Weather and Snow insomuch that we could
Carry on any Fatigue our selves in the Morning which gave
account that the Enemy were in their fort some being still pop-
ping at our people, about 9 a clock an Indian that left the French
in their fort told us he thought the Enemy would Raise that they
were packing up their baggage upon which Capt: Schuyler ordered
his Captains to draw out their men to March round the Enemys
fort to stop them, but the Land being Exceeding Deep
were Forced to Countermanded the Officers to pursue them to hinder
their Retreat with men and Provision were sent up but the ma-
litia Provision refused to march the Officers with 60
Christians and some Indians pursued the Enemy but they had
made a small fortification but no Officers, not having men to
Engage them no[t] make a fort returned leaving 20 Officers with 40
men and 100 Indians to Guard their Rear, Repelling our
provision sent up and Mill.

Sunday! About 9 a clock in the Morning we had an Alarm that
the French & Indians were near at hand which sent up a loud shout
9: or 10: a clock with 40 men commanded by Capt: Sumd the
provision being immediately distributed among his men re-
turned back first Ordered were commanded away after
the Enemy with a Sergeant & 12 men, about 4 a clock the
Vann Commanded by Captain [illegible] Bows and Captains
Arnot, Schuyler and upwards of 100 of the Enemy the Scouts

Telling

to

(6 2/3

Yelling as we were within less than an English mile of the Enemy We Desired the Indians to joyn with us and fall upon their rear till the rest of our men came up, finding in the mean time to our people to march in all haste but the Indians halted and could not be perswaded to March tho' all though being most unwilling to have the Enemy had dropp'd several prisoners who told them that if they pursued them they would kill all their wives and children whom they had prisoners After an hours consultation of the Indians most of our men came up, We marched with all speed thinking to overtake the Enemy before they got to the river Side but there being a place of Ford in and part of the River and all up and down and below, the Enemy got over before we came up. We incamped at the River side that Night.

Sept: 20 Monday: In the morning Major Schuyler resolved to march over the River to pursue the Enemy ordering the Officers to get their men ready for that purpose, but many of the men being wearied with fatigue their shoes worn out and provision almost gone not able to make any further pursuit; but that which did most of all discourage us was the great desertion of the Indians had left us upon the Enemy Strength of their wives and Children who upon it marched back.

21st Tuesday Upon our arrival at the Frontiers at Schenectady we found your Excellency had been informed the 17th instant with respect from New York and more pressing up, so Orders had sent thro' all Detachments for speedily with men Ammunition and provision for our Assistance But we returning another way missed them.

In this Engagement We lost four private Souldiers & 4 Indians, Two Officers and 12 Christians & Indians Wounded and had an Account of Some of our Indian prisoners that made their Escape that we killed

Thirty

Thirty three of the Enemy where of we found but
twenty seven corps amongst which was their
Captains Commandant and two other Officers with
two of their commanding Indians and six and
twenty Wounded.

We rescued between 40 & 50 Prisoners.

We found when we came into the Enemys fort that
they had burnt their blankets and baggage and had
their Kettles to prepare to Fight on their retreats
ing & their packs we are informed by Divers of
the Prisoners whom we found Dayly that all our
own prisoners Except 5 have made their Escapes
and that all Liberty and but few Women and Children
Left with them not being able to carry the prisoners
after by reason of their Wounded men whom they
shot, Carry thirteen. The Indians after their
Natural Barbarity Did cut [illegible] pieces & Roast
them and Eat them

[illegible]

A true Copy.

[illegible]

61

We underwritten have compared our particular journalls and do attest this coppy to be true. In New York 7 March 169⅔

N. BAYARD.
CHARLES LODWIK.

Major Peter Schuyler's Report to Governor Fletcher.

[New-York Papers, III. E. 52.]

In obedience to your Excêll: commands with the other officers under my command I give this particular account of our proceedings since the first intelligence of the enemys descent into the Mohogs countrey.

169⅔. Feb: 8th Wednesday. About 2 a clock afternoon we had the alarm from Schenectady that the French and their Indians had taken the Maquas Castles: Soon after we had the news that a young man named Jan Baptist van Eps (taken a Schenectady 3 yeares agoe) was runn over from the French, as they were to attack the first Castle of the Mohogs, and come to Schenectady, who related that the French were 350 Christians and 200 Indians, Major Ingoldesby sent forthwith his warrants to command in the farmers of Captaine Gerrittse and Capt Theunisses Companyes of Militia.

This night Lieut John Schuyler and Cornet Abeel with 55 horse march'd to Schenectady.

9th Thursday Cornet Abeel by express from Schenectady desired that Major Peter Schuyler or Majr Wessels might be sent thither to pacify the Indians who were enraged that noe Christians went out to pursue the enemy: upon which Major Schuyler at his own request was permitted to goe that evening.

As soon as Major Schuyler arrived there he sent out Scouts to spy the forts and the enemyes motion and withall to give intelligence to the Tionondage Indians of the enemyes comeing: but they haveing gone 12 miles in the woods returned about 12 a clock at night saying they could not get over the river.

10th Fryday. Major Schuyler sent Lieut John Schuyler and Lt John Sander with 6 more to view the Mohogs fort that was possessed by the enemy who brought news that the French were in both the forts: of all which he gave advice to Major Ingoldesby at Albany.

11th Saturday. Major Schuyler sent 10 christians and 40 Indians to ly near the enemy and to watch their môcon, who made a small fort to retreat into, and soe spyed what the enemy did.

12th Sunday. News were brought to Schenectady by some of the sd Scouts that they had heard firing at the Maquaes forts, which was supposed [to be] the Tionondage Indians against the French; which news Major Schuyler sent forward to Albany. Whereupon Major Ingoldesby detached about 200 men out of the severall companyes of the Militia, Fusileers, and troop, commanded by Capt Peter Matthews, Capt Arent Schuyler, Capt: B. Phipps Capt. Killian van Renslaer and Capt: Thomas Garton, who arrived at Schenectady about 2 a clock afternoon & joyned Majr Schuyler. The waggons with bread arrived that night.

Thursday last our Scouts had brought in the news that the French were there still and that they had alsoe cutt off the 3d Castle of the Mohogs called Tionondage and that none of the

upper Indians were come downe: all which was communicated to Majr Ingoldesby forthwith, and Majr Schuyler sent to him for orders to march.

13th Munday. This morning having recd noe answer of the last express Majr Schuyler sent another for orders to march, and being press'd by the Indians who threatned else to desert us, was forced to march the men over the river without orders, which came about 4 a clock in the afternoone, when most of the men were gott over the river. This very time we had news by our Scouts that the French had burnt the 3 Maquas Castles and were marched away; which Majr Schuyler ordered Lt Young to signify to Majr Ingoldesby.

We marched 12 miles that evening being 273 Christians, in the night about 10 a clock one of our Scouts came in and told us that 600 of our uppermost Indians were coming down. Majr Schuyler forthwith sent the same messenger that brought us the news, to Majr Ingoldesby, and desired that provision and ammunicôn should be sent after us, not knowing how much the Indians may want.

14th Tuesday. About 1 or 2 a clock in the morning we decamped and marched to the small fort made by our 50 Scouts, about 6 a clock in the morning, where we had advice the enemy were not above 8 miles from us. Upon which Lt Harme van Slyck and 2 Indians were sent to discover the enemy, who brought word they were marched. Two Indians came to us with news that there were 300 of our upper Indians within twenty miles of us; whereupon we sent 2 Indians back to hasten them up, and to let them know we were there to joyne them. We sent out 3 Mohogs to discover the enemy: about 4 a clock in the afternoon we decamped and marched to the place where the enemy had lain the night before.

15th Wednesday. In the morning two of our Indian skouts returned (the 3rd run over to the enemy) who brought us news that they had seen the enemy within 10 miles. Our Indians came up with us about 12 a clock, being 290 men and boys, some armed and some without arms; a consult being had we marched about 4 a clock & encamped alltogether, having marched about 10 miles that afternoon. This night a consult was held and spyes sent out to discover the enemy.

16th Thursday. Early in the morning we marched & having gone tenn miles found the place where the enemy had lain 2 nights before and halted there. An Oneyde Indian came from the enemy, being sent to our Indians to debauch them over to the French, whom wee did not think fitt to send back, being a prisoner taken at Tionondage.

We sent an express to Major Ingoldesby to acquaint him that the enemy had built a fort and were resolved to fight us, and sent for supplies of provision ammunition & men. We marched on towards the enemy and met with one of our wounded Indians, who informed that the enemy staid for us in a fort. Upon which we marched about 2 miles, where a Christian boy Arnout the Interpreter's son, came to us, who had been 3 years a prisoner among the French. He gave account that the enemy were about 600 or 700 men, and within 3 miles. We marched forward to find some convenient place to encamp & to fortify ourselves from the enemy that night. We had scouts out, Christians and Indians, all night, to watch the enemys mocôn; who brought account in the morning that we were within a mile of their fort.

17th Fryday. We decamped and marched towards the enemy with scouts before us, and did not take a direct line, but went round for fear of an ambuscade; about 8 a clock in the morning come in sight of their fort, where our scouts came and shewed us where the enemy lay. Upon which all the officers were commanded to take their posts and make ready to engage,

being 250 Christians and 290 Indians. The enemy seeing us gave three hosaas, which we answered with as many and as loud as they, and made the woods ring.

Our Indians went to work to fall trees and fortifie, but the enemy sallyed out immediately. We engaged them and beat them into their fort. Our Indians fell to worke againe, and desired our Christians to help, which they did. The enemy sallyed out with all their strength a 2d time, incouraging their men, crying they run wee will cut them all off & gett their provisions. We received them briskly and beat them back into their fort with the losse of severall of their men. Our men fell to worke againe about the fort; the enemy sallyed out the 3d time, but were as well repulsed as before & beat back into their fort with considerable loss; our Indians bringing severall of their heads and scalps into our fort. After this the enemy was quiet and we finished our fort. Assoon as this skirmish was over we sent an express to Major Ingoldesby to acquaint him what had passed, praying him to hasten our recruits with provisions & ammunicôn for the greatest part of the men had not had any provision in 2 dayes time. We sent out scouts of Christians and Indians all that night to discover the enemyes mocôn, and lay all night in our fort. It was extreme bad cold snowy weather.

18th Saturday. Being cold stormy weather and snow insomuch that we could scarce see any tract, our scouts came in this morning, which gave account that the enemy were in their fort, some being still popping at our people. About 9 a clock an Indian that left the French in their fort, told us he thought the enemy would retreate, that they were packing up their baggage. Upon which Major Schuyler ordered the Captains to draw out their men to march round the enemyes fort to stop them; but the same time had an account they were fledd: he commanded the Officers to pursue them to hinder their retreate, till men and provisions came up; but the men wanting provisions, refused to march. The officers with 60 Christians and some Indians pursued the enemy till they had made a small fortification, but the Officers not having men to engage them, nor to make a fort, returned, leaving 2 Officers with 40 men and 100 Indians to watch their mocôn, expecting our provisions to come up that night.

19th Sunday. About 7 a clock in the morning we had an account that our provisions were neer at hand, which came up to us about 9 or 10 a clock, with 80 men commanded by Capt Simms, the provisions being immediately distributed among the men; those that were first served were commanded away after the enemy with 5 biscakes a man. About 4 a clock the van commanded by Captain Peter Matthews & Captaine Arent Schuyler came up neer the reer of the enemy, the scouts telling us we were within less than an English mile of the enemy, we desired the Indians to joyne with us and fall upon their reer till the rest of our men came up, sending in the mean time to our people to march in all haste: but the Indians halted and could not be perswaded to march, the Mohogs being most unwilling, because the enemy had dropp'd severall prisoners, who told them that if they pursued them they would kill all their wives and children whom they had prisoners.

After an hours consultacôn of the Indians most of our men came up. We marched with all speed thinking to overtake the enemy before they gott to the rivers side; but there being a flake of ice in one part of the river and all open above and below, the enemy gott over before we came up. We encamped at the rivers side that night.

20th Monday. In the morning Major Schuyler resolved to march over the river to pursue the enemy, ordering the Officers to gett their men ready for that purpose, but many of the men being wearied with fategue, their shoes quite worn out and provisions scarce, were not able to make any further pursuit; but that which did most of all discourage us is the great

averseness the Indians had to fall upon the enemy because of their wives and children: whereupon we marched back.

21 Tuesday. Upon our arrivall at the frontiers at Schenectady we found your Excellency had been there since the 17th instant with 280 men from New Yorke and more coming up: Yor Excêll: had sent three severall detachments successively with men ammunicôn and provision for our assistance; but we returning another way missed of them.

In this engagement we lost four private souldiers and 4 Indians, two Officers and 12 Christians and Indians wounded; and had an account of some of our Indian prisoners that made their escape, that we killed thirty three of the enemy, whereof we found but twenty seven corps, amongst which was their Captain Commandent and two other officers, with two of their commanding Indians, and six and twenty wounded.

We rescued between 40 & 50 prisoners

We found when we came into the enemyes fort that they had burnt their blanketts and baggage & beat their kettles to pieces to lighten their retreate Since their retreate we are informed by divers of the prisoners who come home dayly, that all our men prisoners, except 5, have made their escape or are sett at liberty, and but few women and children left with them, not being able to carry the prisoners off, by reason of their wounded men, whereof they carry thirteen. The Indians after their naturall barbarity did cutt the enemies dead to pieces, roast them and eat them.

Pr Schuyler
Peter Matthews
A. Schuyler
K. V. Renslaer
Benj Phipps

a true copy
M. Clarkson Sêcry.

Address of the Mayor, &c., of Albany to Governor Fletcher.

[New-York Papers, III. E. 55.]

To His Excellency Benjn Fletcher Captn Genll and Governor in Chiefe of their Majesties Province of New Yorke and Dependencies & Vice Admirall of the same.

The humble addresse of the Mayr Aldermen & Commonalty of the Citty of Albany.

May it please Yor Excellency,

Wee are extreamly sencible of your Excêll: speciall care, not only for the safty & security of this yor Excellencys governmt in generall, but in prticular for the extraordinary reguarde taken for this citty, being the utmost frontier thereof, seated near 150 miles up in the Countrey, whilst the same was attaqued by the enemy of Canada who had surprized and burnt the 3 Castles of or Indian Mohog's, killing diverse of their fighting men & led in captivity upwards of 130 women and children, & that yor Excêll. should within two days after notice received from

opinion and character of yow. Butt I neede be at noe paines to make yow rightly understand the sence, because noe part thereof concernes mee as appeares by Mr Governier's letter unto you herein inclosed. I see noe cause to deliver Mr Governier unto your Jayler for I have examined him concerning his being sett att liberty and it appears by a certificate frô the Clark of your Councill by your order given that in pursuance of the Queen's cômand you were obliged to lett him out of prison.

Yowr absurd abusive letter plainly demonstrates that if (as yow say) I have forgott manners to Gentlemen I have forgott what you never had. I have observed my duty to their Majesties upon all occasions, and in particular by my letter to yow wherein I desired to know how farr yow can contribute to our assistance in the Spring if their Majesties are pleased to order a squadron of Frigatts for an attaque upon their enemyes att Canada; but instead of an agreeable answer and your concurrence in soe just and good a designe wch is soe much for their Majesties honor and the good of the English nation (wch might have been expected from a person in your station) you send a herauld to give mee a challenge to meet yow in the spring at Marthas Vineyard, wch by force yow intend to take ye governmt of, notwithstanding their Majestyes grant by their royall chartar, whereby the governmt thereof is annexed to the Province of ye Massachusetts Baye; and your jayler hath been as insolent in delivering this challenge from yow (wch he saith is by your positive order) as yow have been inconsiderate in directing him soe to doe. For that difference (if any) is not to be decided by yow alone. However if yow are soe resolved yow may expect me att Marthas Vineyard in the Spring to assert ye power wherewith their Majesties have invested me; wch if yow think fitt to dispute, I shall take such measures to defend as yow may not like. I have noe more to add, but that I am sorry Their Majestyes affairs are like to suffer by ye humours of some persons (yowr advisers) who without duely regarding their duty to Their Majestyes put yow upon useing Their Majestyes names as a colour for their private designes, a thing too mean for any who bears their Royall commission to hearken unto, and must be attributed to forgettfullness of yt duty and respect that their most Sacred Majestyes cômand, wch you have unjustly charged me wth in your letter.

Sir I am yours

WILL: PHIPS

a true copy
pr M. CLARKSON Sêcry:

Major Ingoldesby to Governor Fletcher.

[New-York Papers, III. E. 50.]

May it please yor Excellency.

I would have given yor Excell. an account by an express last Wednesday the 8th instant of the approach of the five hundred and fifty of the enemy vizt 350 French and 200 of their Indians to the Maquas Castles which we had by a youth that was taken at Schenectady 3 yeares agoe and made his escape from them just as they were to fall upon the two first Maquaes castles an hour before day, but did expect they would have attacqued this place, soe that the businesse would have bin over before yor Excell. could have advertisement. They continue there still as

our skouts give us daily intelligence. I fear they are about to compell our Indians to a peace or else are fallen upon the third Castle of the Maquaes because we can have no account from them in what condicôn they are, notwithstanding we have skouts out thither. There are 40 Maquaes (all we can hear of) gone out with tenn christians to watch the enemys motions and are impatient that a party of christians doe not joyne with them to engage the enemy, which I thought not adviseable soe long as they are soe advantagiously posted in such a Fort: but assoon as they remove from thence and we can have any Indians down, have thought fitt with advice of all the commicôn officers (whom I called together to consult about the matter) to dispatch three hundred men out of the fusileers & inhabitants, to pursue them; for which purpose have bread baked and provisions ready which I send to Schenectady to morrow. I immediately upon the news, commanded all the farmers in, who readily obeyed, & sent fifty men to Schenectady to reinforce that garrison, & upon a view of all the forces to day, doe finde in fort and towne, with Schenectady, about six hundred men. It seems the enemy dispair of going home by ice & therefore make noe great haste. I know not but yor Excell: may have an opportunity with the first sloops to send up some men, I wrote to Esopus to send us what men they could spare, and have an answer just now that Capt: Demyre comes with fifty men, whom I expect to-morrow. I sent the Mayor to Schenectady on Thursday last to send out skouts continually and to pacify the Indians who are much concerned and think we slight them; and indeed I dare not tell them the reason of not sending out men soe fast, because they were always made believe we were stronger than we are; these frontiers being just mann'd for defending them and not to spare soe many as to goe out and engage such a body of men soe farre off. I can give yor Excell: noe further account at p^{r}sent, only designe to keep them in alarm when they come out and gall them in their march, but not to engage them except upon advantage, since their design is doubtless desperate and not well furnished with provisions, except what they have found in the castles. I expect to have our post (which we sent to New Yorke) in, every day, thinking long to hear of your Excêll & Ladyes welfare. I am

Yo^{r} Excêll
Most obed^{t} Servant
Rich: Ingoldesby.

Albany 11 Feb: 169$\frac{4}{5}$
10 oClock at night

I expect to hear from yor Excell: with all speed.

Come to hand Feby 14th early in the morning. His Excell imbarqued 3 oclock afternoone same day with 150 men

A true copy
M. Clarkson.

May it please yor Excellency

I send herewith yor Excellency an account of an ambuscade
made upon the 8th instant of the assistance of the five hundred
and fifty of the enemy viz. 350 slayne and 200 of their fur-
ther off the Skaguack after which we had a great battle
with 1200 Sinnekers 3 years aged and made their flight from
them just as they were to fall upon the two first Skaguacs
after an hour before day but the Expert then would have
attacqued this place for that the business would have bin
over before yor Excellency could have advertisment thereof but
there still as I am informed daily intelligence I fear
they are about to compell our Indians to assist or else
are fallen upon the third castle of the Skaguacs towards
the sea have not account from them in what condition
they are notwithstanding we have sent out thither
three are 40 Skaguacs (all we can hear of) good out
with ten Christians to watch the enemys motion and
are impatient that a party of Christians doe not
joyne with them to engage the enemy which I thought
not advisable for long as they are so advantagiously
posted in such a fort but assoon as they remove from
there and we can have any Indians down have
thought fit with the advice of all the Commiss officers
(whom I called together to consult about the matter) to dis-
patch three hundred men out of the inhabitants
& inhabitants for which purpose have bread baked and
provisions ready which I send to Schenectady to morrow
morning early upon the news commanded all the Farmers
in who readily obeyed & sent fifty men to Schenectady

ut supra

To reinforce that garrison & upon a view of all the forces to day I find in fort and towne with Stinnerlady about six hundred men it seems the Enemy dispair of going home by sea and therfore make not great hast & know not but I Lord may have an opportunity with the first flood to send up some men I wrote to Mr Jenny to send me word what men they could spare and have an answer — first from that Captain Jenny came over with fifty men — whom I expect to morrow & sent the Sloop to Stinnerlady on thursday last to send out scouts continually and to plant the Indians who are much incouraged and think we shall them and indeed fear not but the reason of not sending all men for fast because they were always — mad thinking we were stronger than we are those frontiers being just manned for defending them and not to spare soe many as to go out and engage first a body of men soe far off I am sure Lord will not further attempt at present only designe to keep them in alarm when they come out and gall them in their march but not to engage them except upon advantage since their design is desperate and not well furnished with provisions except what they have found in the Castle I Expect to have our fleet shortly here to Newcastle in every day thinking long to hear of your

[illegible] Lordships welfare I rest

[illegible]

Yours to command

Rich: Hazelden

A true Copy

W. Clarkson Secry

IX

To his Excellency Genl. Fletcher

Capt. Gen.ll & Governor in Chief of Nova
Scotia Comodore of a Squadron &
Vice Admirall of the same

The Humble Petition of the Mayr Aldermen &
Commonalty of the City of Albany

Most Humbly Sheweth

That we are extreamly Sensible of your
Excellencys Great Care & Concern for the Safty & Security
of this Province & Excellencys Journey in Person, but in
Particular for the Extraordinary Expence & Labour for
Ships passing the Vnusual Frosties this Season
was Occasioned by the Enemy of Canada who had
Surprized & Carried the Castle of Placentia
Scituate on the Southeast Side of Newfoundland
& Expected Every Day Reinforcements
& Especially Supplys of 130 Women and
Children, & that no Vessels should within two days
after their arrival from hence make that Settlem.t
& to Sail for Europe Soon more and
Effectual Succour & Relief of Men, for our
Garrison that Season which was more than Ever could
be Expected in the Winter Season

We therefore out of a Dispos'd of no Vessels
wherewithall to Assist for we cannot but
Esteem our Selfs highly Obliged to your Excellency
& beg of you to accept our most Grateful Thanks
for your Excellencys Care we Shall Never
forget & Extraordinary Care of Our Selfs with
Shall Ever Remain & beg the Continuance of your

78

Excellency Ginqu Government ouir & Sinc[e]
th[e] Maquase Nation is wholy Dispirit[e]d by th[e]
Enemy Late Coming ac[r]oss three Castles,—
& our out farmers Liv[e] Straggling up & down' —
the Country in great Danger to be cutt off by
Scalking Indians, w[e] pray that yo. Excellency
yo. wisdom will be pleas[e]d to ord[r]. Som[e] Comfort
ment to be Granted to this Garrison of this Said Nation —
may be Commanded together & Sorted for any —
ace yo. of the Enemy & that at this forts may —
be ord[r]ed to Scout & that this Garrison may not have an advantage
of them. —

And w[e] humbly beg yo. Excellcy to believe we
are always ready to Venture our Lives & fortunes —
for their Majesties Service this Depends of the —
Command & with all Chearfullness & Alacrity —
Place Endeavo. whereon it lyes in our Power —
to demonstrate our true affection to yo. Excellency
& Government & to approve our Selves

Yo. Excellcies most Dutyfull &
most obedient Servants —

Peter Schuyler Maijor —
Derick Wessels Jeronder —
Lewis Van Schayck Alderman
Evert Banker Alderman
Kyn[r] Banker assistant —
Johannes Roos Boom assistant

A Comp[y] 24 ffs
169 3

Wm Clarkson Secry

VII

The speech of his Excell Benjamin Fletcher Capt Generall and Governour in Chief of the Province of Newyorke and the Territorys depending thereon in America to some of the Chiefe Sachims of the Indians of the Seaven Nations convened at the Citty Hall in Albany the 25th day of feb. 169 2/3 after the defeate of the enemy three yeares one of this Province

Brethren

I am not in Choice to send you that I came my self into those parts for noe other cause than to view the fortifications and put them in the best posture I could to secure us and upon your first attempts of this French and their Indians our Enemyes and yours

That in order to this I sent a supply of ammunition artillery and Christian Soldiers sufficient to defend any incursion from our Enemyes and it had the effect I expected for they durst not face the weakest of our Garrisons

I came now for your advise and next how the same day that I had the account from home that the Enemy was in this Country I sent my sons in a sloop and brought with me one hundred and fifty Christian soldiers which I immediately marcht to Schenectady from whence I sent forthwith two hundred and odd men with provision & ammunition to join with those under the Command of Major Schuyler that had joyned you before might have power to attempt the French and their Indians from any possibility of getting back to their own homes but it has pleased God to order it otherwise

I had also two hundred Christians more upon their march

I to arrived here and would have ben a considerable reinforcement to us but the accon being over I commanded them back to their former residence till further order.

It is obvious to me and (I believe) to you all that this calamity is fallen on you by yor own fault I could never suppose my brethren the Otaqua's would be soe supine and careless as to suffer the French and their Indians to enter their castles without the least resistance.

The men that have any mony more must dispose with their arms in their hands and on the first that is they must keep sentinels and spyes soe as never to be more a prey to their Enemyes by their own negligence.

I must therefore advise you that for the future you keep strict watch soe that I may have timely notice of the Enemyes motion and you will then see how easily they will be defeated.

I hope it is now apparent to you that the great King of England is ready to espouse yr cause for yr defence when you consider that in a very few days I can come personally to your assistance with nine or ten hundred Christian soldiers.

I have had the Honour to bear command under the Great King of England my Master where I have seen the French fly before his victorious arms and last summer it pleased God to add to his victorys by the defeate and distruction of their fleet in which most of their ships were burnt & sunk.

I am now in great hast and bring the good news with me that I and (by the blessing of God) to be with you all this Spring of summer to renew the ancient covenant chain and to give you further assurances of the Great King of England favour to you and of my own readynesse upon all occasions to assist as his servant for yr protection against your Enemyes

and

And yours and to give you something to wipe off your tears for the losse of your relations which I heartily condole.

My present care now is to provide for the Magistrates Nation about which I have given my directions to Major Stringer who will acquaint them a place for their residence I have also ordered some corne for your present support which you will receive

I must add that it concerns your honour and reputacon to make some brisk attempt upon our Enemys and this with what speed & expedicon you can that those people may see you retain the ancient courage of your Ancestors and I doe not question but God will give you success by a severe revenge upon our enemys & yours

I am informed that your young men have killed the horse of some Christian soldiers who were upon the same service with you it is not creditable and I desire for the future you will take care to prevent such outrage that the ancient covenant may be preserved inviolable on your parts as it will be on my officers the Great King

To conclude I much doubt there is some false brother among us who keep intelligence with our Enemys contrabing their designs and exposing ours, if you have one such man among you he will be hurtfull to the Country and betray you. I have ordered upon your head and doe desire you will drink to the health of my Great Master and Mistresse the Metropolitan King and most illustrious Queen of Great Britain France & Ireland and all Dominions and so I bid you farewell

A true Copy.

Wm. Carlton Secry

67

Ans Exhibit Benj:
Fletchers power to
the Justices at Albany
the 24th Feb 169 2/3

(51)

Rd 19th July 1693
from Coll Nicholl

B: E:
B: 53:

The Answer of the five Nation viz.t
the Maquas, Onond.a Oneidag.a Cayoug.a
& Sinnekes, to his Excellency Benjamin
Fletcher Capt.n Gen.ll and Gov.r no.
in Chief of the Province of New York —
at albany the 25.th day of February
169$\frac{2}{3}$ afternoon' ——

Sad: Lawaklis Sachim of the Onondag.a Spake —
Hee: the Interpr.r/ —

Brother Asenquerahoe this word Signifyt
Lord of the great Swift arrow, a Name given to
his Excellency Ben.a Fletcher & Becaus of his
Speedy arrivale with So many men for their
assistance the Last i had faleen on the Maqua
Castles/ ——

Where wee arrived at Schinnectady after o.r March
against the Enemy yo.r Excellency was pleased
to dispatch to come further where wee have heard
yo.r Excellency Speak and also participated of yo.r
favour, Wee Confess the French of Canada our
Enemies have faleen upon o.r Brethren the Mohogs
& destroyed them three Castles & wee can Blame
nothing for it But them not hearkening to yo.r
Excellency wholesome advice in October Last
which wd. to keep good guard & out Skouts
wee return Also Excellency our hearty thanks
for yo.r Care in providing for them that they
may not Starve in this midst of the Enemys

Brother Asenquerahoe Also Excellency ha

the Oppos'd to us to Attack the Enemy in their Country
to Show them that we have not Lost the Courage
of our Ancestors: We return you our hearty thanks
for yor good Encouragm^t. We are now in Sound
manner drunk with the blood Lately Shed by
them, It is not vsuall for us whilst und Such
Greif: & anguish as doth now Surround us, to pursue
to revenge our Selves of the Enemy: You have lost
yor blood as well as we, & therefore the blood
ought to be revenged manimously by both Sides.

Brother Cayenquiragoe Upon having recommended
to us to Attack the Enemy at their homes in Canada
Upon having been acquainted with us of old, that it
hath always been our Customs first to Condole the
death of those who are Killed by the Enemy
Bring ease our heart our blood our Soul ——

Wherefore we design to go out & face upon
the French but we must first Secure our Castles
Lest we know that the Govern^r of Canada do^s
intend to Send out a Considerable Party while the
we know not

Upon prest we to go & attack the French in Canada
By Land We Expect that according to the many
promises & Engagements made to bear that
you Send a Considerable force with great Guards
By Sea that the Enemy Being assaulted both ways
may be Surrounded, we prest this the harder
Becaus a great part of our Strength is already
Broke, therefore take it not unkindly that we push

Shes

the point of Taking Canada by Sea Since it is impossible to take it by Land at Lons. /——

Brother Cajenquiraoge We return your Excells our hearty thanks that you are so ready to assist us upon any Occasion, & for yo. Good advice to be watchfull & keep out Good Scouts & Spyes. It is probable we had don a great deal more damage to the Enemy had we been soe well provided with all Sorts of Ammunition & arms as the Indians of Canada are Some of our men have Guns & no powder & Ball & Some But Bows & arrows which Majr. Schuyler can testify who Sir as when we came up to him at the Fourno. of Canada Supplies his Indians with all Sort of Arms & Ammunition which we found when we Engaged them ——

We pray yo. Excells to have a carefull Eye over Sins the party of the French that have destroyd the Magazins Fall is but a part of their Strength they are at work with the Ottowaws & Dawaganha Indians where they have a great Magazine & Supply them with all Sort of Ammunition, And we fear that force will come down upon us Soo ——

Brother Cajenquiraoge We return yo. Excells thanks for yours brought & read & that you will conduct your affrs. when you come up in the Spring of Summer but yo. Excells can Expect noe return from us, Our Condition Capacity & Service

Brother Cajenquiraoe you did inform'd of a Gr:at Victory that our Gr:at King has got upon the ffrench at Sea which is wonderfull & all the Nation are hartily rejoyc'd at it, and hope that God Almighty will Give the Same Success to their Maj.ty Armes in this part of the world over his & our Enemys the ffrench in Canada

We pray that yo. Excellency would be pleased to acquaint our gr:at King of our Indian Condition & wt what portion we are in how Easyly it is to destroy Canada if ace their Maj.ties Subjects in this Province would unite & Joyne together with Some Ships which o. Gr:at King can more Easily Spare upon this Late Sea Victory over the ffrench

Wee desire that yo. Excellency would be pleased to order a Smith to Bee with us & Country to repair our Armes, that wee may defend our Selves against the ffrench.

His Excells Replication to their Answer

Brethren I must tell you of yo. mistake to think that the party of ffrench that have destroyed the Castle of the Mohogs are but part of the power of Canadas Strength for it is the greatest Strength that he can Spare & the all men he had nor could they come here but with great difficulty and hard Ships & Believe the greatest part of them that Escaped are never returned but perish in the woods, therefore be not discouraged keep out good Scouts & Spyes & give me but timely advizement of their coming upon hand

Expressed.

Exc.ncies my readiness for yo.r ser.ce) & Doubt not
of (Monsieur Frontiniack - with all the powr of -
Canada com.g to Assault us but to Surround him by
the Strength of the Fort and without any Assistance
of our Neighbours. /———

& Do grant yo.r request of a Smith & wee ord.
our to Live in yo.r Country to repair yo.r Arms. /———

Propositions made by four of the Chief
Sachims of the 5 Nations to his Excell.
Benjamin Fletcher Capt.n Gen.ll &c.a
in Albany the 26th of February 1693 —

Brother Cajenquiraqoe wee come to acquaint
you that Last night one of our men in a fitt of —
Lunatiq.ss hath killed an Indian that came Lately
from the French at which wee are much Concerned
& therefore come to know how yo.r Excell.cy will
Order & Sentence to be pleased to —
prohibit the Selling of rum which the Cause of
Such Like our Soldiers Cannot be Kept within Bounds
when they are Drunk ———

Brother Cajenquiraqoe We made answer to —
yo.r Excell.cy Speech yesterday but had not time to
consult with that deliberation we ought to have done
Wee therefore beg yo.r Excell.cy Pardon for what is
Omitted & when wee did fail in our duty Wee do
Declare in behalf of all the Nations that wee are
Singularly obliged to yo.r Excellency for your
Extraordinary dispatch & Speedy arrival with
So considerable a force for our relief. Which wee
never can Sufficiently, Wee See yo.r Excellency —
readyness & alacrity to help & assist us & do. —

also return yo. Excellency thanks for Leaving directions with Mast. Schuyler to take care of the Maquas's Nation —

We are thankfull for yo. Excells kind Expression to be so ready to come for our relief & that you warn us to look out & come Acquaint you assoon as we see the Enemy a farr off coming: We will not doubt no more of yo. Excells power to protect us since we have a Sufficient proof therof in this Expedition —

Brother Cajenquiraoge We do Engage to make a narrow Enquiry as Soon as we come into our Country about the French & Indians whom we Suspect may betray us we have had Intelligence about the practices with the Onnydas about that Fort at Niagara that among them we intend to try the third time —

We desire yo Excellency may come upon the back of this Parke & look upon the two Fires we have a Signal upon the Enemy —

We desire you to answer yo. Excells concerning our young men Killing Skins we confess it is not Justifiable but very Ill done and as Soon as we come into our Country we will take Such Methods to find it out as we find out those that have done it & Cause them make Satisfaction —

Then Excell did Reply —

That he was much concerned that they Should Expect their Arms against one another whilst there is an Enemy in the field he hopes for the future they would prevent Such irregularities that they —

they may not sufficiently satisfy'd in the readiness
of the Army of the Great King of England to
assist them, & that for his own part he would
never spare to Expose his Son for their Security
that there Shall bee Exhibited according to
their request & that the greatest thing he does
require of them is to bee vigilant & careful & not
to suffer themselves to bee Surpized hereafter & then
they need not fear the French

A true Copy.

M: Clarkson Secry

hence make that dispatch as to be here soe suddenly with 300 men & sufficient p^r^visions & stores of war for our immediate reliefe; which was more then ever could be expected in this winter season.

Wee therefore out of a deep sence of yor Excêll. unparelled affection to & care for us, cannot but esteem our selfes highly oblidged to yor Excellency and begg of you to accept our unfeigned thanks, assureing yor Excêll. as wee shall never forgett yor extraordinary care of us, soe wee shall ever admire and beg the continuence of yor Excellencys benign government over us. And since the Maquase nation is wholley dispersed by the enemyes late burning all their three Castles & our farmers live straggling up & down the country in great danger to be cutt off by sculking Indians, wee pray that yor Excellency in yor wisdom will be pleased to order some convenient place where the remnant of the said Nation may be convened together & fortified against any attaque of the enemy, & that the farmers may bee ordered to fortify themselves in Comp^s^ together that the enemy may not have an advantage of them.

And wee humbly begg yor Excêll to believe wee are always ready to venture our lives and fortunes for Their Maties service, the defence of this Province & with all chearfullness & allacrity shall endeavo^r^ when ever it lyes in o^r^ power to demonstrate our true affections to yor Excellency in p^r^ticuler & to approve o^r^ selves

Yo^r^ Excêll. most dutifull
& most obedient Servants

Peter Schuyler	Mayor
Dirck Wessells	Recorder
Levinus Van Schayck	Alderman
Evert Bancker	Alderman
Rynier Barentz	Assistant
Johannes Roseboom	Assistant

Albany 24 Feb. 169$\frac{2}{3}$

a true Copy
M. Clarkson Sêcry

Governor Fletcher's Speech to the Indian Sachems.

[New-York Papers, III. E. 53.]

The speech of his Excêll. Benjamin Fletcher Captain Generall and Governour in Cheife of the Province of New Yorke and the Territoryes depending thereon in America to some of the Cheife Sachims of the Indians of the Five Nations, convened at the City Hall in Albany the 25th day of February 169$\frac{3}{3}$ after the defeate of the enemy, being drove out of this Province.

Brethren.

It is not unknown to some of you that I came last October into these parts for noe other cause than to secure us and you from the attempt of the French and their Indians, our enemyes & yours.

And in order to this I sent up a supply of ammunicôn artillary and christian soldiers,

sufficient to p^{r}vent any insult from our enemyes, and it had the effect I expected, for they durst not face the weakest of our garrisons.

I came now for your releife and have lost noe time; the same day that I had the account from hence that the enemy was in this Country, I put my selfe on board a sloop and brought with me one hundred and fifty Christian Soldiers besides volunteers, and arrived here before I could be expected. I did immediately march to Schenectady, from whence I sent supplys of two hundred and odd men with p^{r}vision & ammunicôn up to you, who with those under the command of Maj^{r} Schuyler that had joyned you before might have secured an intire victorie & prevented the French and their Indians from any possibility of getting back to their own homes, but it has pleased God to order it otherwise.

I had alsoe two hundred Christians more upon their march, who arrived here and would have been a considerable reinforcement to us, but the accôn being over I commanded them back to their former residence 'till further orders.

It is obvious to me and (I beleive) to you all that the calamity is fallen on you by yor own faults. I could never suppose my brethren the Maquas would be soe supine and carelesse as to suffer the French and their Indians to enter their Castles without the least resistance.

The men that have an enemy neere must sleep with their arms in their hands and one eye open; that is they must keep scouts and spyes soe as never to become a prey to their enemyes by their own negligence.

I must therefore advise you that for the future you keep strict watch, soe that I may have timely notice of the enemys mocôn, and you will then see how easily they will be defeated.

I hope it is now apparent to you that the great King of England is ready to apply his arms for yor defence, when you consider that in a very few dayes I am come personally to your assistance with neer four hundred Christian soldiers

I have had the honour to bear command under the great King of England my master, where I have seen the French fly before his victorious arms, & last summer it pleased God to add to his victoryes by the defeate and distruction of their fleet, in which most of their ships were burnt and sunck.

I am come now in great haste and brought noe p^{r}sents with me, but designe (by the blessing of God) to be with you at the beginning of summer to renew the antient covenant chain, and to give you further assurances of the great King of Englands favour to you and of my own readynesse upon all occacôns to appear as his servant for yor protection against our enemyes and yours, and to give you something to wipe off yor tears for the losse of your relations, which I heartily condole.

My p^{r}sent care now is to provide for the Maquas Nation, about which I have given my direccôns to Maj^{r} Schuyler, who will appoint them a place for their residence. I have alsoe ordered some corne for your present support, which you will receive.

I must add that it concerns your honnour and reputacôn to make some brisk attempt upon our enemyes, and this with what secrecy & expedicôn you can, that those people may see you retain the antient courage of your ancestors; and I doe not question but God will give you success by a severe revenge upon our enemys and yours.

I am informed that your young men have killed the horses of some Christian soldiers, who were upon the same service with you. It is not brotherly, and I desire for the future you will take care to prevent such outrage, that the antient covenant chain may be p^{r}served inviolable on your parts, as it will be on my masters the Great King.

To conclude I must tell you that I doubt there is some false brother among us, who keeps intelligence with our enemyes, concealing their designs & exposing ours; if you have one French man among you he will be true to his country and betray you. I have ordered you some bread and beere, and desire you will drink the healths of my great Master and Mistress, the victorious King and most illustrious Queen of Great Brittain, France & Ireland, and all America, and soe I bidd you farewell.

a true Copy
M. Clarkson Sêcry

Answer of the Five Nations to Governor Fletcher.

[New-York Papers, III. E. 54.]

The answer of the Five Nations vizt the Maquas, Oneydes, Onondages, Cayouges and Senekes; to his Excellency Benjamin Fletcher Captain Generall and Governo^{r} in chief of the P^{r}vince of New York &^{c} at Albany the 25th day of February 169$\frac{2}{3}$ afternoon

Sadekanaktie Sachim of the Onondages, Speaker. Hille, the Interpretesse.

Brother Cajenquiragoe. This word signifies Lord of the Great Swift Arrow, a name given to his Excellency Benjn Fletcher &^{c} because of his speedy arrivall with soe many men for their relief when the enemy had fallen on the Maquas Castles.

When wee arrived at Schennectady after o^{r} march against the enemy yor Excellency was pleased to desire us to come heither, where wee have heard yor Excellency speake and also participated of yor favours. Wee confess the French of Canida our enemys have fallen upon o^{r} brethren the Mohogs & destroy'd their three castles, & we can blame nothing for it but their not hearkening to yor Excellencys wholesom advice in October last, which was, to keep good guard & out Skouts. Wee returne yor Excellency our hearty thanks for yor care in providing for them that they may not starve in the midst of this extreemity.

Brother Cajenquiragoe Yo^{r} Excellency has p^{r}posed to us to attack the enemy in their Country to show them that wee have not lost the courage of our ancestors. Wee return you our hearty thanks for your good encouragement. Wee are now in some manner drunk with the blood lately shedd by them. It is not usuall for us whilst und^{r} such greife and anxiety as doth now seize us, to pursue to revenge our selves of the enemy. You have lost your blood as well as wee & therefore the blood ought to be revenged unanimously by both sides.

Brother Cajenquiragoe. You have recommended to us to attack the enemy at their homes in Canida. You have been acquainted with us of old, that it hath always been o^{r} custom first to condole the death of those who are killed by the enemy, being all one heart, one blood one soul.

Nevertheless wee design to goe out and fall upon the French, but we must first secure our Castles; since we know that the Governo^{r} of Canida does intend to send out a considerable party; whether wee know not.

You presse us to goe & attack the French in Canida by land. Wee expect that according to the many promisses & engagements made us, to hear that you send a considerable force with great gunns by sea, that the enemy being assaulted both ways may be overcome. Wee press this the harder because a great part of our Strength is already broke; therefore take it not amiss that wee push this point of takeing Canida by sea, since it is impossible to take it by land alone.

Brother Cajenquiragoe. Wee return yor Excellency our hearty thanks that you are soe ready to assist us upon any occasion, & for yor good advice to be watchfull & keep out good scouts & spyes. It is probable wee had done a great deale more dammage to the enemy had wee been soe well provided with all sorts of ammunition and armes as the Indians of Canida are. Some of our men have gunns & no powder & ball; & some but bowes and arrowes, which Maj^r^ Schuyler can testifye who see us when wee came up to him: whereas the Governo^r^ of Canida supplyes his Indians with all sorts of armes and ammunicôn, which we found when wee engaged them.

Wee pray yor Excêll. to have a carefull eye over us since this party of the French that have destroyed the Maqua's Castles is but a part of his strength; he is at work with the Ottowawaes & Dowaganhaes Indians, where he has a great magazine & supplies them with all sorts of ammunition. And wee fear that force will come down upon us still.

Brother Cajenquiragoe. Wee return yor Excellency thanks for remembring o^r^ dead & that you will condole their losse when you come up in the beginning of Summer; but yor Excêll. can expect noe return from us; our condition and capacity is soe meane.

Brother Cajenquiragoe you did inform us of a great victory that our Great King has got upon the French at sea, which is wonderfull & all the Nations are heartily rejoyced at it, and hope that God Almighty will give the same success to their Maj^ties^ armes in this part of the world over his and our enemys the French in Canida.

Wee pray that yor Excêll. would be pleased to acquaint our Great King of our mean condition & in what posture wee are in, how easy it is to destroy Canida if all their Maties Subjects in these Colonyes would unite & joyne together, with some ships which o^r^ great King can more easily spare us after this late sea victory over the French.

Wee desire that yor Excellency would be pleased to ord^r^ a Smith to bee with us in o^r^ country to repair our armes that wee may defend our selves against the French.

His Excêll: replication to their answer.

Brethren.

I must tell you of yor mistake to thinke that this party of French that have destroy'd the Castles of the Mohogs are but part of the Governo^r^ of Canida's strength; for it is his greatest strength that he can spare & the best men he had, nor could they come here but with great difficulty and hardship; and believe the greatest part of them that escaped will never returne, but perish in the woods; therefore be not discouraged, keep out good scouts & spyes and give me but timely advertisement of their comeing (you have experienced my readinesse for yor reliefe) and I doubt not if Monsieur Frontiniack with all the power of Canida come to assault us, but to overcome him by the strength of this P^r^vince, without any assistance of our neighbours.

I doe grant yor request of a Smith, and will order one to live in yor country to repair yor armes.

PROPOSITIONS made by four of the Cheif Sachims of the 5 nations to his Excêll. Benjamin Fletcher, Captain Generall &c in Albany the 26th of February 169¾.

BROTHER CAJENQUIRAGOE

Wee come to acquaint you that last night one of our men in a fitt of drunkenesse hath killed an Indian that came over from the French; at which wee are much concerned; and therefore come to know how yor Excêll. resents it.

Wee desire yor Excêll. will be pleased to prohibite the selling of rum whilst the warr is soe hott, since our soldiers cannot be kept within bounds when they are drunk.

BROTHER CAJENQUIRAGOE. Wee made answer to yor Excêll. speech yesterday, but had not time to consult with that deliberation wee ought to have done. Wee therefore beg yor Excêll. pardon for what is omitted, & where wee did faile in our duty, wee doe declare in behalfe of all the Nations that wee are singularly oblidged to yor Excellency for your extraordinary dispatch & suddain arrivall with soe considerable a force for our reliefe; the like was never done before. Wee see yor Excellencys readyness & alacrity to help and assist us & doe also return yor Excellency thanks for leaving direccôns with Majr Schuyler to take care of the Maquas Nation.

Wee are thankfull for yor Excêll. kind expression to be soe ready to come for our reliefe & that you warn us to looke out and come & acquaint you assoon as wee see the enemy afarr off coming. Wee will doubt no more of yor Excêll. power to protect us, since we have a sufficient proof thereof in this expedition.

BROTHER CAJENQUIRAGOE. Wee doe engage to make a narrow enquiry as soon as we come into our country about the French pr̃soners, whom wee suspect may betray us. Wee have had twice words with the Oneydes about that priest Millett, that is among them, & wee intend to try the third time.

Wee desire yor Excellency may come up as soon as the barke is loose upon the trees, since wee have a designe upon the enemy.

Wee forgott to answear yor Excêll. concerning or young men killing the horses. Wee confess it is not brotherly; it is very ill done, and as soon as wee come into or countrey wee will take such methods to pr̃vent it, wee will find out those that have done it & cause them make satisfaction.

His Excêll: did reply.

That he was much concerned that they should exercise their arms against one another, whilst there is an enemy in the field; he hoped for the future they would prevent such irregularities, that they may rest suffitiently satisfyed in the readinesse of the armes of the Great King of England to assist them & that for his own part he will never spare to expose his person for their security; that the rum shall be pr̃hibited according to their request & that the greatest thing he does require of them is to bee vigilant and carefull & not to suffer themselves to bee surprized hereafter, & then they need not fear the French.

A true Copy
M. CLARKSON Sêcry

Col.Mss. 39:26-34

39. 32a

Answer of the Five Nations

the Mahuase Oneides, Onnandags Cayouges and Sinnekes to his Excell Benj. Fletcher Cap.t Gen.ll &c. in Chief of these Majs. Provinces of N. Yorck &c. in Albany this 25th day of Feb. 169⅔

Addresses this Sachim of Onnandags Sachims

Interpreted by Hills & Interpreters

Brother Cayenquiragoe

which Signifies a great swift arrow a name y.t ye Nations have given his Excell.cy because of his speedy answer [illegible] to many [illegible] [illegible] [illegible]

the Enemy in these Countrys, to shew them that we have not Lost
ye Courage of our ancestors, wee Return you our hearty thanks for your
good Incouragement, for we are in a manner Drunk with ye blood
Lately shed by them, It is not meet for us while wee are in that
heate and anxiety as now we are to Proceed to Revenge our selfs of y^e
Enemy, you have Lost your Blood as well as wee, and therefore that
should ought to be Revenged unanimously by both Sides ——

Brother Great Chief among you Recommend us to goe and Attaque the
Enemy where they are at home in Canada But now are acquainted
with us & told that it always hath been our Custome first to
Bewaile and Condole ye Death of them killed by ye Enemy, for we
are like one heart one Body one Soule, Nevertheless we Design
to see out and fall upon ye French but we must first secure our
Castles, since we know not y^t ye Govr of Canada is Intended to send
out a Considerable Party but whether we know not

Brother Great Chief Above,

While you Presse us to goe and attaque ye Enemy of Canada
by Land, we Expect according to ye many Promises and Engagements
made us to have of a Considerable force to goe with great guns
by Sea that ye Enemy may be assaulted both ways and so overcome
we Presse this ye harder Because a great part of our Strength is
now Broke, and therefore take it not amiss that we Insist on
want of taking Canada by Sea, since it is Impossible to be
done by Land alone ——

Brother Great Chief Above, N.Y. State Library

We Return you our hearty thanks, that you are so Ready to as
sist us upon this occasion, and for y^r good advice to Walk safe
and keep out good Coats and Shoes. It is Probable that we would
have done a great deale more Dammage to ye Enemy, had we
been so well Provided with all Sorts of ammunition as ye Indians

of

of Canida are, but Some of our men have guns and no Powder Nor Shot and Some but Bows and arrows as that Schuyler see when we came up to him — but ye gov. of Canida Supplyes his Indians with all Sorts of arms and ammunition, which we found now when we Engaged them

We Desire you Great Lord to have pity on us and take away this Curse of ye french that lies Destroyed Castles is the part of his Territ, his a working with us Toda aganst the Dowaganhaes Indians where he has a great Magazin and Supplies them with all Sort of ammunition, so we fear that that force will come downe upon us still

Brother Great Lord & arrow

We Return you thanks for ye Remembrance of our Dead, ye you will Endeavour there Death before the beginning of Summer, but you can Expect no Return from us Being in so mean a Capacity and Condition

Brother Great Lord & arrow

You Informe us of ye great Victory that our great Lord of Lords meaning ye great King of England has got upon the french the Common Enemy at Sea, which is admirable, and all ye Nations are heartily Rejoyced at it, and we hope that ye great God that has his Seate above ye heavens will give the Same Success to our Great Lord of Lords arms in this Part of ye World over his and our Enemyes the French of Canida

We pray that you would be pleased to acquaint our great Lord of Lords who Lives over ye great great Lake our mean Condition and in what Posture we are in, and how easy it is to Destroy

Canida

Canada if all our Great Lord of Lords Subiects in these Colonies would unite and Joine together with some Ships that Carry great ourns which our Royal Lord of Lords can easily spare us after the Late Victory over the ffrench at Sea

Wee Desire that yor would be pleased to order a Smith to Reside in the Country to Repaire our Arms Alsoe Defend us from ye ffrench

His Excell. Replyed that he hoped they were sufficient by Satisfied of his Readinesse to assist them and that ye ffree the Ships now sent was ye most they could make, & if they will but keep good and ho[n]est Correspondence he Excells timely of ye Enemies Comeing his Excell. doe not doubt with ye Strength he hes in this Province, to Deal with ye Govern[o]r of Canada and all his Power

The Govern[o]r graunted there Request of ye Smith to be in their Country to Repaire there arms

A True Copy Examined by

Rob[t] Livingston

30:32b (5

Propositions made by foure of the Chiefe Sachims of ye five Nations to his Excell Benj: Fletcher Capt Genl and Govrr in Chiefe of their Maty Province &c Yorke Lodr Same in Albany ye 26 8

Brother Great Swift Arrow

Wee are come to acquaint you that one of ourn night in a Drunken fit Killd an Indian that came to Onnondage, at which wee are much Concernd, and how our Prop. great Swift arrow Resents itt

Wee Desire that you would be pleased to Prohibit ye Selling of Rum while ye warr is so hott, since our Soldiers cannot be kept within bounds if they be Drunke

N. Y. State Library

Brother Great Swift arrow

Wee answerd your Excell Propositions yesterday but had not time to Consult with that Deliberation as we ought, and if therefore there be any thing omitted, or if we faille of our Duty we beg that you would be pleased to pardon that Ommission for we must Declare in ye behalfe of all ye nations that wee are singularly obliged to you Prop. Great Swift arrow for your so Extraordinary Dispatch and suddain assistall here for our Relief & Safety in Consideration of a force ye like never having been done before, whereby we see your Readiness and alacrity to help and assist us, and wee doe also Return you thanks

for

Journal of Governor Fletcher's Expedition.

[New-York Papers, III. E. 61.]

A journal of the expedicon of His Excêll: Ben: Fletcher Capt: Generall & Governour in Cheife of the Province of New York, to the fronteers, against the French & Indians of Canida.

169$\frac{2}{3}$ Feb. 12. Sunday about 10 or 11 a clock at night an expresse from Lt Col Beeckman of Ulster County gave his Excêll. an account of advice from Albany, of the French and Indians consisting of 550. being within 20 miles of Schenectady on the 8th instant, an hour before day, ready to fall upon the 2 first Castles of our Mohogs. Whereupon his Excêll ordered the Col: of the Militia of the City of New Yorke to draw out his regiment next morning.

13th Munday. Orders were sent to Col. Courtlandt of Kings County and Coll: Willet of Queen's County to detach out their regiments 150 men to be forthwith ready to imbarq at the ferry.

About 8 a clock morning the City Regiment being under arms his Excêll. on horseback at the head of the regiment demanded who were willing to follow him to the fronteers against the enemy: they unanimously threw up their hatts crying one & all. Upon which the Coll: was ordered to detach 150 of the fittest men, to be under the command of three captains with their Subaltern Officers ready at the first beat of drum, & dismisse the regiment.

About 10 a clock his Excêll: did send the expresse forward to Lieu^t Coll. Beeckman with orders to gett all the horses in the County of Ulster together in readynesse to carry his Excêll. & the detachments to Albany from Kingston, by land, in case the river were not open, and to forward any confirmation of the news to his Excêll: which he expected before he did intend to imbarq.

14 Tuesday. By break of day an express from Major Ingoldesby confirming the former news and that the two first Castles were taken by the French and Indians. Whereupon eight Sloops were ordered with necessary provisions and ammunicôn to goe round the Fort and be ready to saile and the detachment of the City Regiment did immediately imbarq about 4 a clock afternoon; the tide offering, his Excêll. attended with the Officers of the detachment & severall volunteers, did imbarq and sett saile.

17th Friday About 9 a clock his Excêll. arrived at Albany (being 50 leagues distant from New York) with 5 of the sloops, having mett much ice in the river which gave some difficulty: the rest arrived towards evening. As soon as they came on shoare his Excêll ordered Capt: Schuyler to march 50 of the men to Schenectady about 11 a clock his Excêll: followed with 16 horse leaving instruccôns with Coll: Bayard to forward all the rest of the detachments, as they did arrive, towards Schenectady without losse of time together with the ammunicôn & provisions.

About 3 a clock afternoon His Excêll met Major Ingoldesby about 8 miles from Schenectady on his returne from Albany, having gone from thence that morning to visit Schenectady. His Excêll: arrived at Schenectady (being 20 miles from Albany) about 5 a clock.

9 a clock at night Captain Schuyler with his men arrived & found provisions and lodging in readynesse.

18th Saturday. By break of day the men were ready to be transported over the river, but a violent storme did hinder their transportacôn 'till afternoon & sundry Indian women loaden with provisions were sent along with them.

This day about noon Majr Merrit with the rest of the City detachment did arrive at Schenectady and were immediately furnished with quarter ammunicôn and provision ready to march next morning.

19th Sunday. By break of day the rest of the forces that were fitt to march did attempt to get over, but great quantityes of loose ice did hinder them, till about tenn a clock the ice setling, they got over it on foot, which in two hours after was dispersed and the river open again. This party caryed a further supply of provisions and ammunicôn.

20th Munday. By break of day those of the City detachment who were not able to march the day before being refreshed, His Excêll: detached from the garison of Schenectady soe many as made them 42, who did immediately march with 13 horses loaden with provisions & ammunicôn.

About 2 a clock afternoon arrived at Schenectady Captain Stillwell with the detachment of King's County consisting of 50 men who were ordered to refresh themselves 'till next morning, and three horses with provisions ordered to be in readynesse to attend them.

21st Tuesday The horses being caryed over the river and the men ready to be transported, came an express from Major Schuyler giving intelligence of his being neer at hand on his returne, who arrived about 4 a clock afternoon: upon which the men & horse were remanded and sent back to their homes.

There marched by his Excêll: order from Schenectady to joyne Majr Schuyler since his Excêll arrivall there 208 effective men besides guides and caryers of supplyes, with considerable quantityes of provisions and ammunicôn which are since returned.

22th Wednesday. His Excell returned for Albany accompanyed with Majr Schuyler and severall of the forces come from pursuit of the enemy, and arrived about 3 a clock afternoon. His Excêll: did order Major Schuyler with some other Officers to give the journall of their accôn in the woods.

4 a clock arrived Coll: Willet at Albany with 120 men from Queenes County, who were next morning remanded home to their habitacôns, together with the rest of the detachments.

At night his Excellency sent to call those Indians that were returned from the fight, to meet him next morning at Albany.

23th Thursday. A proclamacôn issued requiring all the out farmers to draw themselves into neighbourhoods for their better security against the sculking enemy.

24th Fryday. His Excêll recd an address from the Corporation of Albany congratulating hi safe returne, and returning thanks for his early assistance with his personall prsence for their releife &c.

25th Saturday. The Indians being arrived last night & giving their attendance this morning, his Excêll: being accompanyed with the Magistrates of the City and the Souldiers and militia in arms, came to the City Hall and made his speech to the Indians, which was interpreted to them by the Interpretesse Helle.

In the afternoon they gave their answer to his Excellency, the same Interpretesse.

26th Sunday. About 8 a clock in the morning 4 of the Cheif Sachems came to his Excellency with some further propositions, which he did immediately answer to their satisfaction.

27th Munday. His Excell: caused a proclamacôn to be published prohibiting the selling of rum to the Indians and did imbarque for New Yorke, where he arrived Thursday morning following, and was received with such expressions of joy and thankfullness the place could afford.

A Journall of the Expedition of His
Excellency Sir Ferdinando Gorges Knight
Governour in Chief of the Province of
Lincoln to the Islands of Capawock and
Monahiggan Scituate in the Degrees of
43 Minutes of Northerly Latitude

1623

The 12th day of May we set sayle from Plymouth with a prosperous wind
but it soone after changed and became contrary so that we were
faine to put into Dartmouth where we remained 20 dayes
and then set forth againe the 8th of June and had a
prosperous gale for 2 dayes but then it changed
and became contrary so that we were faine to put
into the Harbour of Milford where we remained
13 dayes and then set forth againe and had a
prosperous wind for 4 dayes but then it changed
and became contrary so that we were faine to put
into the Harbour of Kinsale where we remained
14 dayes and then set forth againe and had a
prosperous wind for 4 dayes but then it changed
and became contrary so that we were faine to put
into the Harbour of Baltimore where we remained
14 dayes and then set forth againe and had a
prosperous wind for 4 dayes but then it changed
and became contrary so that we were faine to put
into the Harbour of Bantry where we remained
14 dayes and then set forth againe and had a
prosperous wind for 4 dayes but then it changed
and became contrary so that we were faine to put
into the Harbour of Dingle where we remained
14

1692/3

The Grand and Studmare Men of Warr upon Light Cattle were ordered with necessary provisions & ammunition to attend the fort and be ready to sail and the detachment of the City Regiment ordered immediately to march from this City tomorrow at 4 a clock afternoon this day Major Salloway attended with the Officers of the detachment & Generall volunteers did imbarque and sett saile

Feb. 17 Friday Light Gallies & Sloop arrived at Albany being 50 leagues distant from Newyorke) with 5 of the ould Sloops having with them in the River which proceeded directly the rest arrived towards evening

Capt Schuyler ordered Abram Schuyler to march 50 of the men to Schenectady about 11 a clock this day attended with 6 horse having victualls with them Capt Bayard to forward all the rest of the detachment as soon as arrive to Schenectady without loss of time together with ammunicon & provisions

Capt Bond & a clock afternoon this day with Capt Ingoldsby about 8 miles from Schenectady on the road for Albany having gone with utmost speed marching to reach Schenectady Sloop with arrived at Schenectady (being 20 miles from Albany) about 5 a clock

2 a clock at night Captain Schuyler with his men arrived & with ammunicon and provisions

18. Saturday By break of day the men were ready to be transported over the River but a violent storme did hinder their transportacon all afternoon and hinder Indian women loaden with provisions were sent along with them

Sunday about noon Capt Bond with the rest of the City detachm: Dutch at Schenectady & were immediatly furnished with quarters ammunicon and provision ready to march next morning.

19 Sunday By break of day the rest of the Forces that were fitt to march did assemble to get over out great quantityes of Boats, & did hinder them like about 4 a clock this 2nd Instant. then got over it on foot which

1093

1692/3

169 feb. 23th Thursday A Proclamation issued requiring all the out farmers to draw themselves into neighbourhoods for their better security against the Indians

24th Friday This day arrived an Address from the Corporation of Albany congratulating his safe return and observing thanks for his early assistance with his personall presence for their relief &c

feb. 25th Saturday The Indians being arrived last night and giving their attendance this morning His Excell being accompanyed with the Magistrates of the City and the Soldiers and Citizens in arms came to the City Hall & made his speech to the Indians which was interpreted to them in the Iroquese Mohs

In the afternoone they gave their answer to His Excellcy the same by interpretr

26th Sunday A Court & a Work in the morning 4 of the Chiefe Sachims came to his Excellency with some further Propositions which he did minute & thy answer to their satisfaction

27th Monday His Excell caused a Proclamation to be published prohibiting the selling of Rum to the Indians and did imbarque for Newyorke where he arrived thursday morning following and was received with great expressions of Joy and thankfullness the place could afford.

We underwritten have compared our particular Journalls and do attest this Coppy to be true. In Newyork 7 March 1692

Nic Bayard

Charles Lodwick

1693
8 Mar

Letter from New York Governor Fletcher to Mr. Blathwayt.
N.Y.COL.DOCS., 4: 13.

Governor Fletcher to Mr. Blathwayt.

[New-York Entries, III. 19.]

Sir

I was called from my last by the accts of an in fall the French and theire Indians had made, on the out Skirts of this Province of which I send you a narrative, and I still beg your Friendship Countenance to this poore part of the English Empire

S^{r} our Neighbours on the Right and left sitt at ease, they Govern by theire own Fancies, Connecticutt full of people keep up a Comônwealth, Power oppress the better sort who dessent from them but will not send a man or Sixpence to our releif.

And from that Collony I could march up men dry foot to Repell our Enemies, from hence we have a voyage of fifty leagues to Albany, In my absence the Councill here writ to all the Neighbouring Collonies for men or money, the Republick of Conecticutt quarrell att the Superscription of the Councells Letter for want of theire proper Tittle. From Pensilvania they say they have nothing to send us but theire good wishes. East Jersey has sent us £248 and promiss to make itt £400 those remoter Collonies I have not yet heard from. Wee have quite lost Our Furr Trade. we pay ten p^{r} cent for money borrowed to carry on this war, and no prospect that I see of paying the principle, The Fort of this place quite out of Repairs dropping down, So are the buildings especially the Chappell, nothing in my sight but an addition of Connecticutt and some other Colonys can support us by paying equall duties to the Crown, the Acts for Navigation are wholy violated by these out lyers.

I humbly beg that Arms for two Troops of Dragoons may be sent over, they are of great use on our Frontiers.

Two Companies more of Foot where of one for Maj^{r} Schuyler who has behaved himself well understands the Indian Language and their way of fighting, would encourage and strenghten these dejected and dispiritted people, though the French were beaten they are not sattisfied that one man gott off, and had our Indians been true to us, 'twas next to impossible that a man of them should have Escaped.

S^{r} we cannot send our Acts of Assembly and minutes of the Councill, till a Ship go from hence. I send this to Boston in hopes of a passage from thence if Sr William Phips do not intecept it. I am S^{r}

Yours &^{c}
BENJAMIN FLETCHER

New York
8 March 169$\frac{2}{3}$

N York 5 March 1692/3

From Coll Fletcher

Rec'd 8 here 1693

Attempt of the French.
Connecticut will not send men
the reason Albany
Pensilvania send nothing
& Jersey send none
the Fur trade lost
Money borrowed for y^e War
The Lord dropping down
Connecticut & other Colonies
pays Equall duties an also
Supplyed of Stores New York
Arms for 2 troops of Dragoons
two Companies more
The French broken but not
subdued

Entr. Vol: 3. N: York.
Fol. 19. B: E:
P. 20.

Duplicate of my Letter to you
by the way of Boston from
Capt Masters of the Ship

5r

I was called from my Last by ye Account of an infall the French and their Indians had made on the outskirts of this Province of which I send you a Narrative and Shall still beg your Friendship & Countenance to this poore parte of the English Empire.

For our Neighbours on the Right and Left Sit at wch they Govern by their owne Lawes Connecticutt full of people keep up a Comon Wealth power oppresse the better sort who dissent from them but will not send a man or Six pence to our relife.

And from that Collony I could march up with dry foot to Repell our Enemys. from hence we have a voyage of fifty Leagues to Albany In my Absence the Councill here writt to all the Neighbouring Collonys for men or money the Republick of Connecticutt quarrel'd att the Superscription of the Councill Letter for want of their proper title. From Pensilvania they say they have nothing to send us but their good wishes. East Jersy has sent us £48: and promised to make it £400. the Remoter Collonys I have not yett heard from.

We have quite Lost our Fur trade we pay ten p Cent for money borrowed to Carry on this warr and now prospect that Way of paying the principle the Fort of this place quite out of Repair dropping down so are the buildings Especially the Chappel nothing in my sight but an addition of Connecticutt and some other Collonys can support us by praying equall duty's to the Crown the Acts for navigation are wholy violated by those out Lyers

I

I humbly beg that Armes for two Troops of Dragoons may be sent over
they are of great use on our Frontiers,
Two Companies more of Foott whereof one for Majr Schuyler who has
behaved himself well understands the Indian Language and their
Way of fighting would encourage and strengthen these dejected &
dispirited people though the French were beaten they are not satisfied
that one man Gott off and had our Indians been true to us 'twas next
to impossible that a man of them should have escaped
Sr we cannot send our Acts of Assembly and minutes of Counsel
Till a ship goe from home I send this to Boston in Hopes of a passage
from thence if Sr William Phips doe not intercept it.

Sr I am

your most Obedient
and obedient servant

Ben Fletcher

New yorke March
the 8th 169 2/3

Post meridiem

Afternoone, The 10th of May 1693

Present his Excell Benjamin Fletcher:
William Markham Esq Deputy Governr
Andrew Robeson Esq Rom Mayor
Lawrence Coe Esq Robt Turner Esq

Some Indians from the Upper part of the River being come to wait upon his Excell & pay their respects to him his Excell was pleased to give them audience

Lawrence Coe Esq Interpreter

Upon which one of the Company named Wampume att his Excells feet Saying this belt of Wampum came to us from the Indians of Virginia and Maryland for a token of Peace between them and us, who now were glad it before your Excell all which that Nation were desirous with all the Indians that belong to our English plantation in America, and desire your Excell to perswade the Governrs from doing them any harm in hunting &c which was done to Canada from last Summer that they may live in safety.

His Excell did answer that as soon as Spring is Return to Virginia, & that their Majesties have made him Governr of Pensilvania and New York, shall all the forces of East & West Jersey under his Command, and do what can to rectify it about so soon as possible shall return to Newyork will go to Albany & there meet the five Nations and have conference with them, and that he would inquire the reason why any Indians belonging to the English Plantations in America ... Perhaps they should not doubt his protection if they are of good behaviour

The Indian Speaker then said soon after his Excell departed from Albany that he was to his Government.

His Excell then told them that he was to Return to Newyork in May and did ... appointed Coll Fletcher Governr Markham in his stead, and if any of them be aggrieved in his absence they must make application unto him for redress for he will ordinarily be ...

Said Speaker says, We are glad to your Excell for appointing Governrs in your absence, for we look upon you to be our Friend, and do know you a long time, and in both the Governrs each doth love better than your Excell

The Speaker again says ... We are now glad to know our Governr, before the Province governed sometimes one man & sometimes another pretended to be Governr & when there were three (as the Dutch) and their Indians, did include to make with them, they would not encourage us, nor make any preparations for defence, nor give us assistance, although we are a small number Indians, yet we are men & know fighting -- We hope your Excell will encourage us with it, & give us reasons

His Excell told them that in February last the French and Indians did invade the Mohogs Country, and in three days he was got to Canada with Governr & intent to have destroyed them all, & that they took us by a Storm in the night, but were insufficient for that day before, and most of their Officers killed, & that he had a Number of armed and not of the Province prisoners. That he had given them

[illegible] speak again. Says . . . We are now glad to know our Governor, Upon the Quakers goeing, Sometimes One man, & sometimes another pretended to be Governor, & upon letters in Court & [illegible] Irons) and their Indians. Did intend to make warr with them, they would not encourage it, nor make any preparations for defence, nor give any Assistance, Although we are a small & unwarlike Indians, yet we are ready & know fighting. - We hope if the Governor will encourage us we shall demonstrate

Says Exotts told them that in February last the Dutch and Indians did invade the Mohogg Country, and in three dayes he was got to Albany with Governor Nicholls & that to have destroyed them all, & that they stole away in a Storme Night, but were insufficient to that they would come, and most of their Officers killed, & that he had a Warr with armes and not as the Indians generally. That he had sent to his Majestie in their Army before he came hither, and would now go & raise any men to protect them, And all that do as he his Majesties dutyfull & loyall Indians as Christians.

Says Exotts told them he hoped they will give him leave to send Messengers to Albany to assist him people against the Enemy, That for they live in safety, for the French and their Indians cannot come hither but first them, Unless they come over sea, which they should rather do.

Says Speaker Sayd, That some of them had disobeyed Says Exotts, must pardon it and not put them in the Stocks, for they knew no better, & the Christians did tell them the Governor, and gave them direction.

Says Exotts Governor sayd, That their Brethren at Albany were not so friendly in February last, some of them being drunk and killed another, And they came to me and prayed that I should Discharge the selling of Rum to the Indians during the warr or that I would remit duty) as were drunk

Says Speaker . . . We profess to be Christians and to speak to the English

~~...such to ordinances, Whereof nobody can pretend to goue Ignorance, And if you shall refuse all to proceed, Reading Sr all other Bills depending before you~~

~~And Whereas Complaint hath been made to this Board by diuers persons, And more~~
~~yor worships in accordinge, That the wild Cattle belonging to the Inhabitants~~
~~of Philadelphia doe...~~

11th May 1693.

Att a Councell held att Philadelphia on
Thursday the 4th day of May 1693.

Present their Excellencies Benjamin Fletcher &c

{Andrew Hodden / Robert Turner / Richard Hall} Esqrs {Laurence Cock / William Clarke} Esqrs

Upon reading the Petition of Andrew Hodden & Inhabitants upon the Riuer Schuylkill
humbly sett forth that their meeting house is on the other side the River, That they
live three miles distant from the Ferry, And that they are restrained from passing the
neerest way to their meeting on Sundayes & Holydayes by Charles England
their Ferryman, att present

Wherefore their Excellencies did order their Secretary to remove the Obstruction that might
be given to the Inhabitants aforesaid, and in regard to the Interest of the Proprietaries
in the Ferry, desiring the Councils Advice.

Whereupon the Councill are of Opinion that the Petitioners may haue liberty granted them to
transport their persons and their Cattle to & from their worships, prouided they do not
thereby hinder or retard the passage to the prejudice of the Ferry.

12th May 1693.

Att a Councill held att Philadelphia
the 12th day of May 1693

Present their Excellencies Benjamin Fletcher &c:
Sr Wm Markham Knt & Deputy Gouernour &c
{Robert Turner / Richard Hall} Esqrs {Laurence Cock / Wm Clarke} Esqrs

Upon reading the Petition of William Dennis Complaining of Ephraim Empson
Ordered the said Empson haue a Copie of the Petitioners Complaint.
Their Excellencies did order the Councill to resolue themselues into a Committee to consider
what may be proper for their Excellencies to offer to the Assembly

13th May 1693.

Att a Councill held att Philadelphia on Saturday
the 13th day of May 1693 AM

Present their Excellencies Benjamin Fletcher &c
{Wm Markham Esqr Deputy Gouernour / Robert Turner / Laurence Cock} Esqrs {Wm Clarke} Esqr
George Forman did this day take & subscribe the Oath of a Justice of Peace for the County of
Philadelphia administred unto him

[illegible] following of the
[illegible] hereby ingrossed and acquaint
Ordered that Warr[t] issue for the payment
Eight pounds and ten pence to Mr Lawrence
advanced by him for making & trimming
Card Coats &c

At a Council held at Newyorke the
1693

Present The Chief Justice } Gab Monvielle }
Js. Courtlandt } Esqrs Cadw. Notthooke } Esqrs
Wm Bayard }

The Attorney Generall and Capt Chard appearing before
Board doe informe that the Ship called the Elizabeth of Norway
into this Harbour said to come from Barwick hath not the
Law duely and desire the advice of this Board if there
sufficient Cause to detain the said Ship in order to her
It is the opinion of this Board that there is sufficient Cause for
the said detayner

Ordered a Letter be prepared to his Excy to give account of
proceed in the matter of Capt Gothell of the arrival of a vessell
from Pensilvania and to desire of his Excy that he will be pleased
that the Defendants may have notice to make their Defence
Cause depending against the said Gothell by the Attorney
Generall and that he will be pleased to direct that the
said Defendants may have their Tryall at the next
Supream Court to be held at this City in June next
upon their giving reasonable notice

Ordered That the Treasurer do pay unto Mr Robert Livingston the arrears of his Salary
One hundred and twenty three pounds fifteen shillings & nine pence
of the Arrears of Salary due to the Clerk of Albany and Secretary
Office for the time therein mentioned

At a Council held at Newyorke the

Present Fred Philips
Stephn Courtlandt } Esqrs
Jacob Kip } Esqrs
John Lawrence } Esqrs

Board being advised that the Differences about the Ass
of the two men in the Towne of Newtown doth still continue
Ordered that two men of each Party doe attend this Board
on Saturday morning the 3d instant that further Order
may be given therein

At a Council held at Newyorke the 3d June 91

Present Fred Philips
Stephn Courtlandt } Esqrs
Nich. Bayard } Esqrs
John Laurence } Esqrs
Cad. Clarkson } Esqrs

Both parties being heard upon the difference about the
setting of the Quota or Tax in the Towne of Newtown
Ordered that the former Order of the 29th of May last con-
cerning the same be duely punctually observed and that
the present Assessors doe continue to compleate the same
w[i]thout further Delay

Ordered that Mr Clarkson for the Regiment of Horse
under his command doe deliver to Capt Eberzar Salton the Drum
and Standard belonging to Capt Gerardus Beekman for the use of his
Company now under the Command of Capt William Peartree
in the room of Capt Jacob Kip

At a Council held at Fort William Henry
the 16th day of June 1691

Present
Fred Philips
Stephn Courtlandt
Nich. Bayard
Jacob Kip
Gad. Clarkson
John Lawrence

Esqrs

This

Col. Mss. 39:55-85

39:63

31 May.

Propositions made by Sundrah Sinnighky Sachim from the fathermost Cajuga to Major Pare. Peterse Van Schoonhoven Commissary of Albany, in Fort Orange the 31 May 1693.

Present
Major Richard Coddrington
Major Peter Schuyler

The Cajenquiragoes

We are come after our old custom to condole the death of your people slain this spring, & to rouse the blood that was then shed by the Enemy the French and Indians

Brother Cajenquiragoes

Wee Acquaint you your hearts are very much grieved, wee now made known unto the rest old hearts in our way coming downe, that wee shall not sitt still against the Enemy the French, this Summer wee will either [illegible] or dy

Brother Cajenquiragoes

Wee are now fully resolved to make warr against the French our Enemyes; wee have allwayes had in our thoughts that the warr should have been lead before; but since wee see that it cannot otherwise be, wee intend to doe our utmost endeavour to sitt forth the next year, and have destroyed many Nations, this Government shall assist us by supplying us with Ammunition, wee have come & intend for powder, Lead & Guns, which wee stand in great need of, for wee shall rather want Cloaths

Brother Cajenquiragoes

Wee acknowledge that wee have been recommended all along to sitt the wagen haas a end & to take better care of the warr against Canada, and Recommend you also that you doe your utmost endeavour against the Enemy the French, for assoon as wee come home wee will goe to Canada to fight against the French our Enemy.

Col. Mss. 39155-AK

63 2

Brethren.

Wonders us according to ye Customs that you send to condole this ye misfortune of our Great King, wch for the Present but we must Esteem that to be Effect of Heaven;

Wonder Glad to hear of ye Resolution in going against the Enemy and your Enemies you mention as if you Expected the warr should be Ended, you must not Let that enter into yor thoughts, whilst our Great King hath warr with France, but to add forward and Prosecute the warr with as much Vigor as is possible

Likewise you mention to us that you are scarce of Ammunition, we now send you some for your present supply

His Excell. the Governour was expect every day who is to make yor Sachems Good to renew their former Covenant, who will make some Present to the Brethren of the five Nations;

1691. ſe faiſoient pour les obſéques des Officiers morts dans le premier combat, s'imaginerent qu'on le battoit de nouveau à la Prairie de la Magdeleine, ils y volerent ſur le champ, & cette erreur fut le ſalut des Anglois & des Agniers. Nous eumes ce jour-là ſoixante Hommes tués & autant de bleſſés, dont quelques-uns moururent, entr'autres MM. le Bert & Varlet. Un Anglois, que M. de Valrenes fit Priſonnier, lui dit qu'après le retour de ce premier Parti, il en devoit venir un Second de quatre-cent Hommes; que cinq-cent Iroquois devoient aller en même tems par Catarocouy, & que leur deſſein étoit d'empêcher les François de faire leurs récoltes; mais rien ne parut, & la moiſſon, dont la perte eût reduit la Colonie aux dernieres extrémités, ſe fit aſſez tranquillement, & fut très-abondante.

HISTOIRE
ET
DESCRIPTION GENERALE
DE LA
NOUVELLE FRANCE.

LIVRE QUINZIE'ME.

SUR la nouvelle de l'aproche des Ennemis M. de Frontenac étoit parti de Quebec pour ſe rendre à Montreal ; mais il apprit en y arrivant leur défaite & leur fuite, & il retourna auſſitôt ſur ſes pas. Il reçut peu de tems après des Lettres du Gouverneur Général de la Nouvelle Angleterre, qui le prioit de lui faire rendre les Priſonniers, que les Abénaquis avoient faits ſur ſes Terres, & lui propoſoit la neutralité en Amérique, malgré la guerre, qui continuoit en Europe entre les deux Couronnes. Il étoit aiſé de juger qu'une telle propoſition ne ſe faiſoit pas ſincérement, puiſque le Général Anglois ne parloit pas de renvoyer les François, qu'il retenoit à Baſton ; mais qu'elle avoit pour motif quelque embarras, où ſe trouvoit la Nouvelle Angleterre.

1691.

Les Anglois propoſent la neutralité.

Le Baron de S. Caſtin, qui s'étoit fait un Etabliſſement aſſez conſiderable auprès des Abénaquis, & avoit même épouſé une Fille de cette Nation, expliqua bientôt l'énigme dans un

Ce qui les y engageoit.

1691. Mémoire, qu'il envoya à M. de Frontenac. Il y marquoit que les Anglois & les Hollandois ſe faiſoient la guerre dans la Nouvelle York, & que le but du Gouverneur Anglois étoit encore de nous débaucher les Nations Abénaquiſes, par le moyen de l'échange, qu'il propoſoit, ou du moins de les engager à diſcontinuer leurs courſes; mais qu'il répondoit bien d'empêcher l'exécution de ce projet.

Réponſe de M. de Frontenac.

Sur cet avis M. de Frontenac répondit au Général Anglois que, quand il lui auroit renvoyé le Chevalier d'Eau & M. de Manneval, qu'il retenoit Priſonniers, l'un par la trahiſon des Iroquois, & l'autre par la mauvaiſe foi de l'Amiral Phibs, il pourroit entrer en pourparler; mais que ſans cela il n'écouteroit rien. Il écrivit enſuite à M. de Pontchartrain, pour lui repréſenter les facilités, que les brouilleries de la Nouvelle York donneroient pour la conquête de cette Province; mais le Miniſtre lui fit réponſe que le Roy avoit beſoin de toutes ſes Forces en Europe, & que Sa Majeſté bornoit toutes ſes vûës par raport à la Nouvelle France, à ne s'y point laiſſer entamer par les Anglois.

Quoique l'on fût entiérement revenu à Montreal de la crainte, qu'on avoit euë des deux grands Partis, dont nous avons parlé dans le Livre précédent, on n'y étoit pas tout-à-fait tranquille. La petite guerre continuoit toujours; il ſe paſſoit peu de ſemaines, qu'on n'eût pluſieurs allarmes, & ſans la précaution, qu'on prit de faire eſcorter les Moiſſonneurs, on auroit perdu bien des Habitans pendant la récolte. Oureouharé, qui s'étoit diſtingué en tant d'occaſions pendant les deux dernieres Campagnes, & tout récemment dans le dernier combat ſous M. de Valrenes, fit encore à la fin de celle-ci une action, qui acheva de le faire regarder comme celui de nos Alliés, ſur lequel on pouvoit plus ſûrement compter.

Belle action d'Oureouharé.

Il étoit à peine de retour à Montreal aprés la défaite des Anglois & des Agniers, lorſqu'un Parti d'Iroquois s'étant avancé juſqu'à la Riviere des Prairies, y enleva trois François: il ſe mit auſſitot à ſes trouſſes, & le joignit au Rapide plat, ſur le chemin de Catarocouy, tua deux Hommes, fit quatre Priſonniers, & ramena les François à Montreal. Quelque tems après il deſcendit à Quebec, pour y voir le Gouverneur Général, qui le combla de careſſes & de préſens; il

y fut très-ſenſible, & en partant pour retourner à Montreal, il dit avec une modeſtie, eſtimable dans un Sauvage, qu'il n'en avoit pas encore aſſez fait pour reconnoître les obligations, qu'il avoit à ſon Pere, & ce qui prouve qu'il parloit ſincérement, c'eſt que pluſieurs Nations lui ayant offert de le choiſir pour leur Chef, il leur répondit qu'il ne s'attacheroit jamais qu'à la Perſonne d'Ononthio. 1691.

Grand Parti contre les Agniers inutile.

Cependant M. de Frontenac peu content d'avoir vû échouer tous les projets des Ennemis ſur la Nouvelle France, voulut à ſon tour porter la guerre chez eux, & parce que les Agniers avoient ajoûté la perfidie à leur ancienne animoſité contre les François, il réſolut de commencer par eux. Cinq, ou ſix-cent Hommes eurent ordre d'entrer dans ce Canton, & en prirent la route; je n'ai pu ſçavoir qui avoit été chargé de cette Expédition; mais il eſt certain qu'il n'alla point juſqu'au Pays Ennemi, les mauvais chemins, & la ſaiſon trop avancée l'ayant contraint de relâcher. On s'en conſola par l'arrivée du Sieur d'Iberville de la Baye d'Hudſon avec deux Navires chargés pour quatre-vint mille francs de Caſtors, & pour plus de ſix mille ſix cent livres de menuës Pelleteries.

Nouvelles de l'Acadie.

Il s'arrêta peu à Quebec, & paſſa en France dans le deſſein d'y faire revivre le projet de l'Entrepriſe ſur le Port Nelſon, qu'il ſçavoit que la Cour avoit extrêmement à cœur. On eut nouvelle en même tems que les Abénaquis avoient remporté de nouveaux avantages ſur les Anglois; que le Chevalier de Villebon étoit arrivé au Port Royal ſur un Vaiſſeau commandé par M. de Bonaventure, & que cet Officier y avoit mené une priſe Angloiſe, ſur laquelle étoient le Chevalier Nelson, & le Sieur Tyne, nommé Gouverneur de l'Acadie. Ces deux Priſonniers furent quelque tems après envoyés à Quebec, où M. de Frontenac les reçut très-bien. Ce Général careſſa beaucoup le Chevalier Nelſon, non-ſeulement par reconnoiſſance, ce Gentilhomme en ayant très-bien uſé avec les François en pluſieurs rencontres, mais encore parce qu'il avoit beaucoup de crédit à Baſton.

M. de Villebon y eſt établi Commandant.

Pour revenir à l'Acadie, depuis que l'Amiral Phibs en avoit fait la conquête, la Cour d'Angleterre ne paroiſſoit pas fort jalouſe de la conſerver, & le Port Royal étoit à celui, qui s'y trouvoit le plus fort, tantôt aux François, & tantôt aux Anglois; quelquefois également abandonné par les uns & par

1691. autres. Nous avons vû que le Chevalier de Villebon s'étoit rendu à Quebec après la perte du Navire, qui l'avoit conduit dans ce Port. De-là il passa en France, représenta au Ministre qu'il étoit aussi facile qu'important d'empêcher les Anglois de s'établir en Acadie, & répondit d'en venir à bout avec les seuls Abénaquis, si on vouloit agréer qu'il se mît à leur tête.

Il fut favorablement écouté; M. de Pontchartrain lui fit donner une Commission du Roy pour commander en Acadie, & lui ordonna de s'embarquer au mois de Juin de cette année 1691. pour Quebec, où il recevroit les ordres du Comte de Frontenac. Sa Majesté manda en même tems à ce Général qu'étant informée de l'affection des Sauvages Abénaquis à son Service, de leur courage, & de tout ce qu'ils avoient fait contre les Anglois; & voulant maintenir avec le secours de ces braves Gens la possession de l'Acadie, en attendant qu'Elle jugeât à propos d'exécuter la résolution, où Elle étoit de rétablir le Port Royal: Elle vouloit qu'on leur fournît dans le lieu de leur demeure toutes les munitions, qu'ils lui avoient fait demander par le Sieur de Villebon, son intention étant qu'on ne leur donnât point la peine de les aller chercher à Quebec; que pour cet effet Elle avoit enjoint audit Sieur de Villebon d'aller se mettre à leur tête en qualité de Commandant en l'Acadie, avec le Sieur de Portneuf, son Frere & Lieutenant de sa Compagnie, & quelques autres Officiers Canadiens, qui seroient choisis par le Gouverneur Général.

Villebon mouilla devant Quebec au commencement de Juillet sur *le Soleil d'Afrique*, le meilleur Voilier, qui fût alors en Europe (*a*). Il n'en fut pourtant pas plus avancé, pour avoir fait une si grande diligence. On étoit persuadé en Canada que les Anglois se préparoient à y revenir, & le Comte de Frontenac ne crut pas devoir dans une telle conjoncture se priver du secours, qu'il pouvoit tirer du *Soleil d'Afrique*: il le retint jusqu'au sixiéme de Septembre, que ne croyant plus avoir rien à craindre des Anglois, il permit au Chevalier de Villebon de partir, après lui avoir fait remettre tout ce qu'il avoit ordre de lui fournir.

Il prend possession du Port Royal.

Villebon n'arriva au Port Royal que le vintsix de Novembre; dès qu'il eut mouillé les ancres, il fit armer sa Chaloupe,

(*a*) On dit qu'il faisoit sept lieuës par heure.

& s'y embarqua avec cinquante Soldats & deux Pierriers. Il alla juſqu'aux Habitations, où il aperçut le Pavillon d'Angleterre ; mais où il ne trouva aucun Anglois pour le garder. Il le fit abbattre, & mit en ſa place celui de France. Le lendemain il aſſembla les Habitans, & en leur préſence il fit au nom de Sa Majeſté une nouvelle priſe de poſſeſſion du Port Royal & de toute l'Acadie. 1691.

Le Sieur des Gouttins, qui étoit venu avec lui pour exercer encore l'Office de Commiſſaire Ordonnateur, l'avertit alors qu'il avoit enterré une ſomme de treize-cent livres, qui lui reſtoit, lorſque Phibs ſe rendit Maître de la Place, & cet argent fut trouvé dans le même état, où il l'avoit laiſſé. Le Commiſſaire, qui ſeul en avoit connoiſſance, & qui auroit pu ſe l'approprier, s'il eût été moins honnête Homme, en employa une partie à payer à un Officier ce qui lui étoit dû de ſes apointemens, & mit le reſte dans la caiſſe du Roy. Il n'y perdit rien ; quelques années après ayant été accuſé de malverſation, le ſouvenir de cette preuve de ſa fidélité & de ſon déſintéreſſement le fit abſoudre ſans autre examen.

Les Iroquois veulent ſurprendre le Sault S. Louis.

Les Iroquois continuoient toujours leurs hoſtilités ; deux Femmes Sauvages, qui étoient Priſonnieres parmi eux, s'étant échapées au commencement de Novembre, avertirent le Chevalier de Callieres que deux Partis, de trois-cent cinquante Hommes chacun, étoient en marche pour ſurprendre le Sault S. Louis. Sur cet avis le Gouverneur envoya dans cette Bourgade une partie des Troupes, qu'il avoit à Montreal, diſperſa l'autre dans les Forts des environs ; & confia la garde de la Ville à ſes Habitans. Peu de jours après un des deux Partis, qui étoit venu par le Lac Ontario, parut à la vûë du Sault ; mais ſans s'éloigner des Bois : on marcha contre ces Barbares, & pendant deux jours il y eut quelques eſcarmouches aſſez vives, où la perte fut à peu près égale de part & d'autre. Après quoi les Ennemis, qui avoient compté ſur la ſurpriſe, ſe retirerent.

Diverſes hoſtilités.

Il y avoit dans ce premier Parti des Onnontagués, des Goyogouins, & des Tſonnonthouans ; le ſecond, compoſé d'Agniers, de Mahingans & d'Onneyouths, avoit pris ſa route par le Lac Champlain ; mais quelques-uns ayant déſerté, & les Chefs ayant appris la retraite du premier Parti, ne jugerent pas à propos d'aller plus loin. Il y eut néanmoins

1691. quarante, ou cinquante Hommes, qui ſe détacherent, parcoururent, ſéparés en petites Troupes, les Habitations Françoiſes, & enleverent quelques Habitans, qui s'étoient écartés, malgré les défenſes.

Vers la fin du mois trente-quatre Agniers ſurprirent près de la Montagne de Chambly des Sauvages du Sault S. Louis, qui y chaſſoient ſans aucune précaution, en tuerent quatre, & en prirent huit, dont quelques-uns ſe ſauverent, & coururent avertir le Village de ce qui venoit d'arriver. Il en partit auſſitôt cinquante Braves, qui ſe mirent à la pourſuite des Ennemis, & les joignirent auprès du Lac Champlain. Ceux-ci les voyant venir, ſe jetterent derriere des Rochers, & s'y rétrancherent; mais les Chrétiens tomberent ſur eux avec tant de furie, la hache à la main, qu'ils forcerent le rétranchement. Seize Agniers reſterent ſur la place, quinze furent pris, & les Priſonniers délivrés.

1692. Au commencement de Février de l'année ſuivante M. de Callieres reçut ordre de M. de Frontenac de lever un Parti, & de l'envoyer dans cette Peninſule, qui eſt terminée par la rencontre du Fleuve S. Laurent & de la grande Riviere des Outaouais. Les Iroquois alloient ſouvent y chaſſer pendant l'hyver, & le Gouverneur Général étoit informé qu'ils y étoient alors en grand nombre, M. de Callieres eut bientôt aſſemblé trois-cent Hommes, partie François & partie Sauvages, & il les mit ſous la conduite de M. d'Orvilliers, lequel s'étant échaudé la jambe après quelques jours de marche, fut obligé de retourner à Montreal, & laiſſa ſon Parti ſous les ordres de M. de BEAUCOURT, Capitaine Reformé (*a*).

Cet Officier en arrivant à l'Iſle *Tonihata*, qui eſt à une petite journée en deçà de Catarocouy, y rencontra cinquante Tſonnonthouans, qui s'étoient avancés juſques-là en chaſſant, à deſſein de ſe jetter enſuite ſur nos Habitations, pour empêcher nos Habitans de faire leurs ſémences. Il les attaqua dans leurs Cabannes par un très-mauvais tems, en tua vint-quatre, en prit ſeize, & délivra un Officier, nommé LA PLANTE, qui avoit été pris trois ans auparavant, & qui n'ayant pas été reconnu d'abord dans ſon habit de Sauvage, penſa être tué comme Iroquois.

(*a*) Il eſt préſentement Gouverneur de Montreal.

Ce

1692.

Ce fut là, à quoi ſe termina cette Expédition. On ſçut par les Priſonniers qu'une autre Troupe de cent Iroquois du même Canton de Tſonnonthouan, faiſoit la chaſſe près un endroit de la Riviere des Outaouais, appellé *le Sault de la Chaudiere*, que leur deſſein étoit de s'y cantonner, dès que les neiges ſeroient fonduës; que deux-cent Onnontagués, commandés par un de leurs plus braves Chefs, nommé LA CHAUDIERE NOIRE, devoient les y joindre, & qu'ils y devoient paſſer toute la belle ſaiſon, afin d'arrêter tous les François, qui voudroient aller à Michillimakinac, ou en revenir.

Comme on attendoit inceſſamment un grand Convoi de Pelleteries de tous les Pays du Nord & de l'Oueſt, on comprit qu'il étoit abſolument néceſſaire d'envoyer au devant une bonne Eſcorte; mais M. de Callieres ne pouvoit pas dégarnir ſon Gouvernement, parce qu'il avoit beſoin de toutes ſes Troupes pour ſoûtenir ceux, qui étoient occupés aux travaux de la Campagne. Il donna donc avis au Comte de Frontenac de ce qu'il venoit d'apprendre; le Général perſuadé que la défaite des cinquante Tſonnonthouans à Tonihata avoit déconcerté les meſures des Iroquois, lui manda de faire partir au plûtôt S. MICHEL avec quarante Voyageurs Canadiens pour porter ſes ordres à Michillimakinac, & de le faire eſcorter par trois Canots bien armés juſqu'au-deſſus du Sault de la Chaudiere.

Les Iroquois empêchent la navigation de la grande Riviere.

M. de Callieres obéit, l'Eſcorte conduiſit les Canadiens juſqu'au lieu marqué, ſans avoir rencontré un ſeul Iroquois; mais peu de jours apres S. Michel ayant aperçu des piſtes, & deux Iroquois, qui lui parurent des Découvreurs, ne douta point que la Chaudiere Noire ne fût proche avec toute ſa Troupe, & retourna à Montreal. Il ne faiſoit que d'y débarquer, lorſque M. de Frontenac y étant arrivé de Quebec, le fit repartir ſur le champ avec trente François & trente Sauvages. Le Général le fit ſuivre par Tilly de S. Pierre, Lieutenant, qui eut ordre de prendre par *la Riviere du Liévre*, laquelle ſe décharge dans la Riviere des Outaouais, cinq lieuës plus bas que le Sault de la Chaudiere, & à qui il donna un *duplicata* de l'ordre, que S. Michel portoit à M. de Louvigny.

Il fut heureux d'avoir pris cette précaution: S. Michel arrivé au même endroit (*a*), d'où il avoit relâché à ſon premier

(*a*) Cet endroit ſe nomme *le Portage des Chats.*

1692. voyage, y vit encore deux Découvreurs, & aperçut en même tems un grand nombre de Canots, que l'on mettoit à l'eau. Il crut qu'il n'étoit pas de la prudence de s'expoſer à un combat trop inégal, & reprit une ſeconde fois la route de Montreal. Trois jours aprés qu'il s'y fut rendu, ſoixante Sauvages des Terres, chargés de Pelleteries, & qui étoient deſcendus par la Riviere du Liévre, y arriverent, & dirent qu'ils avoient rencontré M. de S. Pierre au-delà de tous les dangers. Ils firent leur Traite, puis demanderent une Eſcorte pour paſſer juſqu'à l'endroit, où ils devoient reprendre les chemins détournés.

Défaite d'un Parti de François & de Sauvages.

S. Michel s'offrit à les accompagner, & ſon offre fut acceptée. On lui donna une Eſcorte de trente Hommes, commandée par M. de la Gemeraye, Lieutenant, qui avoit ſous lui la Freſniere, Fils Aîné du Sieur Hertel, & un autre de ſes Freres, tous deux Enſeignes. Cette Troupe étant arrivée au *long Sault* de la grande Riviere, où il falloit faire un portage, tandis qu'une partie des Hommes étoit occupée à monter les Canots à vuide, & que l'autre marchoit le long du rivage, pour les couvrir, une décharge de fuſils faite par des Gens, qu'on ne voyoit point, écarta tous les Sauvages, qui étoient de la ſeconde Bande, & fit tomber pluſieurs François morts, ou bleſſés.

Les Iroquois ſortant auſſitôt de leur embuſcade, ſe jetterent de furie ſur ce qui reſtoit des Nôtres, & dans la confuſion, qu'une attaque ſi bruſque & ſi imprévûë avoit cauſée, ceux, qui voulurent gagner leurs Canots, les firent tourner: de ſorte que l'Ennemi eut bon marché de Gens, qui avoient en même tems à ſe défendre contr'eux, & contre la rapidité du Courant, qui les entraînoit. La Gemeraye, les deux Hertels & S. Michel ſe défendirent pourtant avec une bravoure, qui les auroit ſauvés, ſi les Sauvages ne les euſſent point abandonnés; car on ſçut depuis que la Chaudiere Noire n'avoit avec lui que cent quarante Hommes, & environ ſoixante Femmes, ou Enfans.

Mais ces Meſſieurs ayant bientôt perdu l'Elite de leurs Soldats, ils n'eurent plus d'autre parti à prendre, que de s'embarquer au plus vîte pour faire retraite. Par malheur le Canot, où S. Michel & les deux Hertels s'étoient jettés, tourna, & ils furent pris tous trois. La Gemeraye & quelques

Soldats furent assez heureux pour échaper, & regagnerent Montreal, où l'on venoit d'apprendre que le Chevalier d'Eau s'étoit sauvé de Manhatte, & que les brouilleries continuoient dans la Nouvelle York entre les Anglois & les Hollandols. 1692.

On fut ensuite quelque tems sans entendre parler des Iroquois, & le Comte de Frontenac, qui avoit demandé des Troupes à la Cour, parce que les Siennes n'avoient pas été recrutées depuis quelques années, partit de Montreal, où tout étoit tranquille, pour se trouver à Quebec à l'arrivée des Vaisseaux de France; mais le quinziéme de Juillet, lorsqu'on y pensoit le moins, la Chaudiere Noire fit descente dans l'Isle en un endroit, qu'on nomme *la Chesnaye*, y enleva trois petits Sauvages, qui pêchoient, & quatorze Habitans, qui faisoient sécher du foin.

On laisse échaper les Iroquois.

Dès que le Chevalier de Callieres en eut été averti, il envoïa contre lui cent Soldats, commandés par M. du Plessys-Faber, Capitaine, & les fit suivre par le Chevalier de Vaudreuil, à la tête de deux-cent Hommes. L'Ennemi se voyant sur le point d'avoir sur les bras des Forces si supérieures aux siennes, & s'étant aperçu en même tems que le Sr. de Villedonné, Officier François, qui avoit été pris avec le Sieur de la Plante, s'étoit sauvé, se jetta dans le Bois, & s'enfuit avec précipitation, abandonnant ses Canots & quelque Bagage. On ne le poursuivit point; il eut le tems de faire d'autres Canots, & de regagner la grande Riviere.

On court après, & on remporte sur eux quelque avantage.

Villedonné en arrivant à Montreal, dit au Gouverneur que les Iroquois avoient caché beaucoup de Pelleteries sur les bords du long Sault, sur quoi tous les Détachemens furent rappellés; on en fit un seul Corps, auquel on joignit six-vint Sauvages du Sault S. Louis & de la Montagne, & le Chevalier de Vaudreuil eut ordre de courir après les Iroquois avec cette petite Armée. Il fit une si grande diligence, qu'il atteignit la queuë de l'Ennemi deux lieuës au-dessus du long Sault, lui tua dix Hommes, en prit cinq & treize Femmes, délivra les trois petits Sauvages & six François; le reste lui échapa.

Quelques jours après le Sr. de Lusignan, Capitaine Reformé, tomba dans une embuscade en passant par les Isles de Richelieu, & fut tué à la premiere décharge; la Moncle-rie, son Lieutenant, soûtint presque seul pendant deux heu-

1692. res un feu continuel, & fit une fort belle retraite. Ces nouvelles obligerent M. de Frontenac de remonter à Montreal au commencement d'Août, & il y conduiſit trois-cent Hommes de Milices, qu'il diſtribua dans les Habitations les plus expoſées, pour y faciliter la récolte.

Il trouva dans la Ville deux-cent Outaouais, qui avoient heureuſement franchi tous les paſſages ; mais ils n'avoient oſé ſe charger de leurs Pelleteries, parce que M. de S. Pierre les avoit avertis que la Chaudiere Noire étoit ſur la grande Riviere. Cet Officier les avoit même exhortés, ſuivant l'ordre, qu'il en avoit de ſon Général, de ne point partir, qu'ils n'euſſent des nouvelles ſûres de la retraite des Iroquois ; mais la diſette, où ils étoient de vivres & de munitions, ne leur avoit pas permis de differer plus lontems leur voyage.

M. de Frontenac propoſe aux Outaouais une Expédition, & ils n'y acquieſcent point.

M. de Frontenac leur fit beaucoup d'amitié, & leur propoſa une Expédition contre l'Ennemi commun. Il y avoit déja quelque tems, que les Iroquois, les Hurons & les Abénaquis domiciliés la ſouhaitoient ; mais les Outaouais refuſerent d'en être, ſoit faute de bonne volonté, ou, ce qui eſt plus vraiſemblable, qu'ils ne cruſſent pas devoir prendre aucun engagement ſans la participation de leurs Anciens. Le Général s'en conſola, lorſque peu de jours après il reçut une Lettre, qui lui apprenoit que les Navires de France étoient arrivés, & ne lui avoient point apporté de Recruës ; car comme il avoit beſoin de toutes ſes Forces pour la conſervation de ſes Poſtes, la plûpart ſeroient demeurés dégarnis, ſi, comptant ſur les ſecours de France, il eût envoyé une partie de ſes Troupes avec les Sauvages, ainſi qu'il ſe l'étoit propoſé. Il retourna à Quebec, dès que les Outaouais furent partis, & le Chevalier d'Eau y arriva preſqu'en même tems que lui.

Nouveau bruit d'un armement des Anglois.

Tandis que les ſeuls Iroquois tenoient ainſi dans de continuelles allarmes le centre de la Colonie, Plaiſance & l'Acadie n'étoient guéres moins embarraſſés à ſe défendre contre les Anglois. Un avis, que le Comte de Frontenac avoit reçu, & communiqué à la Cour, que le Chevalier Phibs, devenu Gouverneur Général de la Nouvelle Angleterre, ſongeoit ſérieuſement à tenter de nouveau la conquête de la Nouvelle France, avoit été confirmé d'ailleurs, & tellement circonſtancié, que le Roy & ſon Miniſtre crurent devoir prendre de bonnes meſures pour arrêter les Anglois dans le Fleuve.

Celles, qu'ils prirent, toutes juſtes qu'elles étoient, n'auroient pourtant pas empêché les Ennemis de paſſer, s'ils ſe fuſſent préſentés. 1692.

Le Chevalier du Palais étoit parti de France avec une Eſcadre, qui devoit d'abord combattre la Flotte Angloiſe, ſi elle entreprenoit de forcer le paſſage, & prendre enſuite ſon tems pour tomber ſur les Poſtes occupés par les Anglois dans l'Iſle de Terre-Neuve. Cet Officier s'arrêta quelque tems dans la Baye des Eſpagnols, d'où il envoya un Bâtiment à la découverte à l'embouchure du Fleuve, avec ordre, s'il voyoit les Ennemis, de lui en venir ſur le champ donner avis. Ce Bâtiment, après avoir lontems croiſé dans le Golphe, & à l'entrée du Fleuve, ſans rien voir, reprit la route de la Baye des Eſpagnols au tems, qui lui avoit été marqué; mais il fut pris d'un vent impétueux & ſi opiniâtre, qu'après bien des efforts inutiles pour aller rejoindre l'Eſcadre, il fut contraint de faire vent arriere, & de retourner en France.

Le Roy envoye une Eſcadre Françoiſe en Terre-Neuve, & elle manque ſon coup.

Ce contretems déconcerta abſolument les projets du Chevalier du Palais, qui perdit à attendre des nouvelles de ſon Navire tout le tems, qu'il auroit pu employer aux Entrepriſes, dont il s'étoit chargé. Le chagrin, qu'il en conçut, redoubla ſans doute, lorſqu'il apprit le danger, qu'avoit couru la Colonie de Terre-Neuve, & l'occaſion, qu'il avoit manquée d'enlever une Eſcadre Angloiſe; car cette Eſcadre n'eût apparemment pas tenu devant lui, puiſqu'elle échoua devant une Bicoque, où il y avoit tout au plus cinquante Habitans, & qu'elle attaqua envain un aſſez mauvais Fort, qui n'avoit que cinquante Hommes de garniſon. Voici de quelle maniere la choſe arriva.

La Flotte des Marchands François, qui étoit venuë faire la Pêche en Terre-Neuve, étant prête de mettre à la voile pour s'en retourner en France, M. de Brouillan, Gouverneur de Plaiſance, fut averti le quatorze de Septembre qu'une Eſcadre Angloiſe étoit à l'ancre à cinq lieuës de ce Port, dans une Anſe près du Cap de *Sainte Marie*. L'avis étoit véritable, & dès le lendemain l'Eſcadre vint mouiller à la vûë de la Rade, hors de la portée du canon. Le Gouverneur fit auſſitôt un Détachement de ſoixante Hommes, ſous la conduite du Baron de la Hontan, Capitaine Reformé, qui lui avoit été envoyé depuis peu de Quebec. C'eſt le même, dont

Plaiſance eſt attaqué par les Anglois.

1692. nous avons des Mémoires du Canada, que l'on ſent d'abord avoir été dictés par l'eſprit d'irreligion, & par le dépit d'avoir été chaſſé du Service.

Ce Détachement occupa un Poſte, où il y avoit tout lieu de croire que l'Ennemi tenteroit la deſcente, & d'où il auroit pu gagner enſuite le ſommet d'une Montagne, & rendre les batteries du Fort inutiles par le feu de ſa mouſqueterie. Cependant ce jour-là les Anglois ne firent point d'autre mouvement, que de ſonder la Rade. Le dix-ſept toutes leurs Chaloupes remplies de Soldats s'approcherent de l'Anſe, où la Hontan étoit poſté ; elles le découvrirent avant que d'être a portée du mouſquet, & elles changerent de route. Elles aborderent derriere un petit Cap, où elles jetterent à la hâte quelques Hommes, qui mirent le feu dans le Bois, & ſe rembarquerent avec la même précipitation. Ils eſperoient ſans doute examiner à la faveur de cet incendie la ſituation du Fort & des autres Poſtes occupés par les François ; mais ils ne s'en donnerent pas le tems. Durant cet intervalle, M. de Brouillan, après avoir pourvû, autant qu'il étoit en lui, à la ſûreté de ſa Place, fit conſtruire une Redoute de pieux ſur la Montagne, dont j'ai parlé, & le dix-huit il fit dreſſer une batterie de quatre piéces de canon ſur la pointe du Goulet, de l'autre côté de l'entrée du Baſſin, tant pour rendre le Goulet inacceſſible aux Ennemis, que pour la défenſe des cables, dont il l'avoit fermé. D'ailleurs les Navires Marchands s'étoient mis en ligne pour leur diſputer le paſſage, & ils n'oſerent le tenter.

Ils envoyent ſommer le Gouverneur.

Le même jour à midi on aperçut une Chaloupe, qui avançoit avec un Pavillon blanc ; le Gouverneur envoya un Sergent à ſa rencontre, & l'Officier, qui la conduiſoit, ayant dit à cet Homme qu'il vouloit parler au Commandant, celui-ci lui banda les yeux, & le mena au Fort. M. de Brouillan lui demanda quelle étoit ſa Commiſſion, & il répondit qu'il venoit de la part de M. WILIAMS, ſon Général, pour lui faire civilité, & le prier d'envoyer à ſon bord un Officier, auquel il pût expliquer le ſujet de ſon voyage. Il ajoûta qu'il y avoit ſur l'Eſcadre un Capitaine de Navire, & pluſieurs Matelots François, Priſonniers de guerre, & qu'on pouvoit entrer en accommodement à leur ſujet.

Le Gouverneur ne trouva point d'inconvénient à accorder

cette demande, MM. de la Hontan & Pastour, Neveu de M. de Costebelle, & Lieutenant de sa Compagnie, furent envoyés au Général Anglois, qui les reçut avec beaucoup de politesse, & les congédia sans leur rien dire. A leur retour l'Officier Anglois, dont nous avons parlé, & un autre, qui étoient restés en ôtage dans le Fort, furent aussi renvoyés; mais le Premier, avant que de s'embarquer, déclara au Gouverneur qu'il avoit ordre de lui dire qu'ils étoient envoyés pour se rendre Maîtres de Plaisance au nom du Roy de la Grande Bretagne Guillaume III. & que le Général Williams le sommoit de lui remettre cette Place, & tout ce que les François possedoient dans la Baye. M. de Brouillan répondit à cette sommation, comme il le devoit, & les Officiers se retirerent. 1692.

La Hontan & Pastour avoient raporté que le Vaisseau monté par l'Amiral Anglois, & qui se nommoit *l'Albans*, étoit de soixante-deux piéces de canon; qu'il y en avoit deux autres, qui paroissoient à peu près de la même force, appellés *le Plymonth*, & *la Galere*; une Fregate plus petite, & une Flûte, qui portoit vint-huit piéces de canon. Mais à la manœuvre, qu'ils avoient fait la veille, on pouvoit croire qu'il y avoit peu de Troupes sur cette Escadre. Le dix-neuf les Assiégeans, qui avoient compté de n'avoir à prendre qu'un Poste, en découvrirent trois : le Fort S. Louis, la Redoute sur la Montagne, & la batterie de la pointe du Goulet. Il parut que cette vûë les avoit étonnés; car le même jour l'Amiral Williams envoya dire à M. de Brouillan que, quand il voudroit parlementer, il n'auroit qu'à arborer un Pavillon rouge. Les attaques commencent.

Le Gouverneur comprit que puisqu'il baissoit le ton, il doutoit du succès de son Entrepriſe, & commença le Premier à tirer. Les Anglois lui répondirent sur le champ, & pendant quatre heures leur feu fut très-vif. Celui de la Place étoit médiocre, parce que M. de Brouillan vouloit ménager ses munitions, dont il étoit assez mal pourvû; mais son canon fut mieux servi, car après six heures de combat, on vit l'Amiral faire vent arriere, & se tirer de ligne. Les François étoient presqu'à leur derniere charge de poudre, & ne se servoient plus que des boulets des Ennemis, qu'on ramassoit dans les Habitations, qui en étoient presque toutes criblées.

Les Navires Marchands, dont les Capitaines & tous les

1692. Equipages témoignerent beaucoup de bonne volonté, n'étoient pas mieux fournis ; mais ſix-vint Hommes, qu'ils mirent à Terre, & que la préſence & les diſcours des Officiers encouragerent à bien faire, furent d'un grand ſecours dans les batteries. Vers le ſoir les quatre Navires, qui reſtoient en ligne, ſe retirerent l'un après l'autre ; mais le Gouverneur ne pouvant s'imaginer qu'une auſſi forte Eſcadre n'eût que deux mille coups à tirer, ne douta point qu'elle ne recommençât le lendemain.

Il fit donc travailler avec beaucoup de diligence à réparer les brêches, que le Canon avoit faites aux remparts & aux batteries, & comme il n'avoit que cinq, ou ſix Hommes hors de combat, ce travail fut achevé en ſix heures. Le vintiéme un François, qui étoit Priſonnier ſur l'Amiral Anglois, ſe ſauva, & raporta au Gouverneur que les Ennemis paroiſſoient fort irréſolus ſur ce qu'ils devoient faire ; qu'ils n'avoient pas cru trouver Plaiſance ſi bien fortifié, & qué leurs Equipages murmuroient tout haut contre une Entrepriſe ſi mal concertée.

Le ſiége eſt levé.

En effet ils s'éloignerent bientôt, & allerent brûler les Habitations de *la Pointe verte*, à une lieuë du Fort S. Louis. Dès que M. de Brouillan le vit tourner de ce côté-là, il ſe douta de leur deſſein, & envoya un gros Détachement pour leur diſputer la deſcente ; mais un orage accompagné de pluye, qui ſurvint, retarda la marche de ſes Soldats, & quand ils arriverent à la Pointe verte, le feu en avoit déja conſumé toutes les maiſons, ou pour parler plus juſte, toutes les cabannes : ce fut tout le fruit, que le Sieur Williams retira de ſon Expédition. Il fut fort heureux de n'avoir pas rencontré dans ſa retraite le Chevalier du Palais, & c'eſt ainſi que les Anglois & les François manquerent également leur coup ; ceux-ci par une ſuite de contretems imprevûs, & peut-être auſſi faute de précaution ; car à quoi bon s'aller enfermer dans la Baye des Eſpagnols ? ceux-là, pour avoir trop préſumé de la foibleſſe de l'Ennemi, qu'ils devoient attaquer.

Le Gouverneur de la N. Angleterre veut faire enlever le Chevalier de Villebon.

Les uns & les autres eurent à peu près le même ſort du côté de l'Acadie, & preſque par les mêmes raiſons. Le nouveau Gouverneur de la Nouvelle Angleterre ſouffroit impatiemment que les diſſenſions inteſtines, qui agitoient la Nouvelle York, ne lui permiſſent pas de tenter une ſeconde fois la conquête

conquête de la Nouvelle France : il voulut au moins ſe délivrer de toute inquiétude au ſujet de l'Acadie, & réſolut de faire enlever le Chevalier de Villebon dans ſon Fort de la Riviere de S. Jean, où ce Commandant s'étoit cantonné, en attendant que les ſecours de France le miſſent en état de s'établir au Port Royal. Il y envoya un Vaiſſeau de quarante-huit piéces de canon, avec deux Brigantins, & fit embarquer quatre-cent Hommes ſur ces trois Bâtimens. 1692.

Il s'en falloit bien que Villebon eût de quoi réſiſter à tant de Forces, il ne voulut pourtant pas perdre ſon Poſte, ſans avoir au moins fait mine de ſe défendre ; mais il n'eut pas beſoin de ſe mettre beaucoup en frais pour cela. Il avoit envoyé un petit Détachement de François & de Sauvages au bas de la Riviere, afin de pouvoir être averti à tems de la deſcente des Ennemis, qu'il ne pouvoit point empêcher. Ceux-ci ayant aperçu ce Détachement, & le croyant plus conſiderable qu'il n'étoit, craignirent de ſe trouver contraints de livrer un combat douteux, & ſe retirerent. Il manque ſon coup.

Ce coup manqué chagrina beaucoup le Chevalier Phibs ; mais il eut bientôt de quoi s'en conſoler. Les Anglois étoient retournés depuis peu à Pemkuit, & ils y avoient relevé leur Fort, d'où ils incommodoient fort les Sauvages de ce Canton. Le Chevalier de Villebon avoit repreſenté au Comte de Frontenac la néceſſité de les chaſſer pour toujours d'un Poſte, qui nous expoſoit au danger de perdre nos meilleurs Alliés, & qui du moins traverſoit toutes leurs Entrepriſes contre la Nouvelle Angleterre. Le Général comprit l'importance de ce projet, & crut avoir trouvé une occaſion favorable de l'exécuter.

M. d'Iberville étoit encore parti de France dans le deſſein, & avec un ordre exprès de la Cour d'aller attaquer le Port Nelſon. Il s'étoit embarqué ſur *l'Envieux*, Navire du Roy commandé par M. de Bonaventure ; & il devoit trouver à Quebec *le Poli*, autre Navire du Roy, qu'il devoit monter lui-même, & la Compagnie du Nord s'étoit engagée à lui fournir encore deux Bâtimens. L'intention de Sa Majeſté étoit qu'après avoir pris le Port Nelſon, il y demeurât pour le garder, & qu'il renvoyât en France *le Poli* ſous la conduite de ſon Lieutenant. Entrepriſe ſur Pemkuit.

Mais *l'Envieux* partit ſi tard de la Rochelle, & eut les

1692. vents ſi contraires, qu'il ne put mouiller devant Quebec ; que le dixhuitiéme d'Octobre. C'étoit beaucoup trop tard pour une Entrepriſe dans la Baye d'Hudſon : ainſi il fallut ſonger à employer ailleurs un Armement, qu'il eût été dommage de laiſſer inutile. Le ſiége de Pemkuit fut propoſé à MM. d'Iberville & de Bonaventure, & ils l'accepterent avec joye. Ils firent voile auſſitôt pour l'Acadie, & s'étant abouchés avec le Chevalier de Villebon, il fut réſolu entr'eux que les deux Navires du Roy feroient le ſiége par Mer, tandis que le Chevalier attaqueroit par Terre à la tête des Sauvages.

Elle eſt manquée.

Cet arrangement pris, *le Poli* & *l'Envieux* appareillerent pour Pemkuit ; mais les deux Commandans y ayant trouvé un Vaiſſeau Anglois mouillé ſous le canon du Fort, & n'ayant pas eu la précaution d'embarquer un Pilote Côtier, ou n'en ayant point trouvé, ils ne jugerent pas qu'il fût de la prudence de s'engager dans un combat ſur une Côte, qu'ils ne connoiſſoient point. Il fallut donc s'en retourner ſans rien faire, ce qui mécontenta fort les Sauvages, leſquels étoient accourus en grand nombre, dans l'eſperance d'être bientôt délivrés d'un voiſinage, qui les incommodoit beauconp.

On fut étonné que d'Iberville, qu'on ne ſoupçonna jamais de manquer de zéle, ni de bravoure, n'eût pas fait tous ſes efforts pour ſortir à ſon honneur d'une Expédition, à laquelle il avoit paru ſe préſenter de ſi bonne grace, & les Envieux de ſa gloire s'en prévalurent ; mais il eſt fort vraiſemblable qu'il avoit trop compté de ſurprendre Pemkuit, & n'avoit pas pris aſſez de meſures pour l'enlever de force. On a ſçu depuis que ce qui avoit garanti cette Place, étoit l'avis, que deux Soldats Déſerteurs avoient donné au Commandant Anglois des préparatifs, qui ſe faiſoient contre lui à Quebec, & que c'étoit le Chevalier Nelſon, toujours Priſonnier dans la Capitale, qui avoit ménagé la déſertion de ces deux Transfuges.

Etat, où ſe trouvoit alors la Nouvelle France.

Telle étoit alors de toutes parts la ſituation de la Nouvelle France. Les Anglois paroiſſoient peu à craindre, & ne demandoient, ce ſemble, que de n'être point inquiettés dans leurs Habitations & dans leur commerce. Les Iroquois ſemblables à ces Eſſeins de Mouches, qui incommodent plus qu'elles ne nuiſent, troubloient ſans ceſſe le repos de la Colonie, ſans lui cauſer de grands dommages ; ou du moins ils l'inquiettoient plus pour l'avenir, que pour le préſent ; car

c'étoit toujours une diverſion, ſur laquelle les Anglois pouvoient compter, quand leurs troubles domeſtiques leur permettroient de réunir toutes leurs Forces contre nous. 1692.

Cette ſituation, bien différente de celle, où la Colonie s'étoit trouvée deux ans auparavant, étoit en bonne partie le fruit de la vigilance, de l'activité & de la fermeté du Comte de Frontenac. La maniere haute, dont il avoit repris la ſupériorité ſur ſes Ennemis, les moyens efficaces, qu'il avoit employés pour rendre ſes Alliés plus dociles, & pour rétablir l'honneur des armes Françoiſes, le faiſoient craindre des uns, & reſpecter des autres. En un mot il n'eût rien manqué à ſa gloire, ni à la felicité des Peuples, qu'il gouvernoit, ſi à ſes grandes qualités il avoit joint les vertus de ſon Prédéceſſeur.

Plainte contre M. de Frontenac.

Mais dans le tems même, qu'on rendoit toute la juſtice, qui étoit dûë à l'éminence de ſes talens, & à l'uſage, qu'il en faiſoit pour donner à ſa Colonie de l'éclat au dehors, & la ſûreté au dedans, on ne laiſſoit pas de trouver bien des choſes à blâmer dans ſa conduite. Pluſieurs ſe plaignoient que, par complaiſance pour les Officiers, dont il étoit fort jaloux d'avoir l'eſtime & l'affection, il laiſſoit tomber tout le poids de la guerre ſur les Habitans ; qu'il ruinoit ceux-ci par des corvées, tandis que les Soldats avoient toute liberté de travailler au profit de leurs Capitaines, qui tiroient de groſſes contributions de leur gain ; d'où il arrivoit que la Colonie ne prenoit point de forces, & que le commerce y languiſſoit,

Un autre plainte plus ſérieuſe encore, & plus univerſelle venoit de la faveur ouverte, qu'il continuoit de donner à la Traite de l'Eau-de-vie, ou du moins de ſa tolerance en ce point, auſſi condamnable que la faveur même, dans un Général, qui avoit plus que nul autre le don de ſe faire obéir, quand il vouloit. Ceux, qui voyoient de plus près le déſordre, que produiſoit ce malheureux commerce, & que le dépériſſement ſenſible de leurs Chrétientés naiſſantes, tenoit dans de continuelles allarmes, étoient contraints, pour ne pas aigrir le mal, en voulant y remedier, de gémir en ſecret, & comptoient pour peu que leur vie même fut ſouvent en danger au milieu de leurs Néophytes, que l'yvreſſe rendoit Furieux. Mais tout le Monde ne ſe croyoit pas obligé de garder les mêmes ménagemens, & pluſieurs chercherent à faire

1692. parvenir juſqu'au Thrône la connoiſſance d'un déréglement; que la ſeule autorité du Souverain pouvoit arrêter déſormais. Voici ce que M. l'Abbé de BRISACIER en écrivit le ſeptiéme de Janvier 1693. au Confeſſeur du Roy.

» Il paroît abſolument néceſſaire que Sa Majeſté ſoit avertie » des brutalités & des meurtres, qui ont été commis tout ré- » cemment dans les ruës de Quebec par les Sauvages & les Sau- » vageſſes enyvrés d'Eau-de-vie, qui en cet état ſe ſont portés » à tout ſans honte & ſans crainte. M. l'Intendant (a) touché » de ces excès horribles, & retenu par l'ordre, qu'il a de ne » rien écrire ici, que de concert avec M. le Gouverneur, man- » de que, ſi on lui ordonne d'informer la Cour de la vérité, il » le fera; mais comme le mal preſſe, & que la choſe eſt con- » ſtante par pluſieurs Lettres des Perſonnes dignes de foi, dont » on vous donnera des extraits, il faudroit tout de nouveau ar- » rêter la licence des boiſſons; non-ſeulement pour empêcher » que Dieu ne ſoit offenſé par la continuation de tant de cri- » mes, mais auſſi pour retenir dans notre alliance les Sauva- » ges, qui nous quittent, & nous abandonnent dans la con- » jonćture préſente, & preſſante de la guerre. Il n'y a que vous, » mon tres-Reverend Pere, qui ſoyez en état de parler; la cau- » ſe du Seigneur, & le bien public de la nouvelle France ſont » entre vos mains; votre zéle ne ſera pas ſans récompenſe ». On voit par ce que dit cette Lettre, & plus encore par ce qu'elle laiſſe à penſer, pourquoi on avoit perſuadé à M. de Frontenac qu'il falloit que les Sauvages fuſſent mêlés & confondus avec les François, & les raiſons, qu'avoient les Miſſionnaires de s'y oppoſer.

Inquiétudes de M. de Frontenac, & ſur quoi elles étoient fondées.

Cependant la déſertion des deux Soldats, qui avoient fait échouer l'Expédition de M. d'Iberville à Pemkuit, cauſoit d'autant plus d'inquiétude au Gouverneur Général, que pluſieurs Hollandois Priſonniers à Montreal & à Quebec, s'étoient évadés dans le même tems; qu'on fut bientôt inſtruit que ces évaſions étoient encore le fruit des menées du Chevalier Nelſon; qu'on avoit laiſſé à ce Gentilhomme plus de liberté, qu'il ne convenoit d'en donner à un Priſonnier de ce caractére, & qu'il y avoit tout lieu de craindre qu'il n'eût envoyé à Baſton par ces mêmes Déſerteurs des Mémoires, dont les Anglois pouvoient profiter au préjudice de la N. France.

(a) M. de Champigny.

1692.

Ce qui augmentoit l'embarras du Comte de Frontenac, étoit que toutes ſes inſtances réiterées, pour avoir de France des ſecours d'Hommes & de munitions, n'avoient rien produit, & que, ſi le Gouverneur de la Nouvelle Angleterre s'aviſoit de faire un effort pour tirer avantage de notre foibleſſe; la Colonie entiere étoit en grand danger de ſuccomber. Il fut donc jugé néceſſaire de mettre tout en uſage pour arrêter les Transfuges, avant qu'ils fuſſent arrivés à Baſton; mais toutes les diligences, dont on uſa, furent ſans effet. Il étoit même trop tard pour y penſer, puiſqu'on ne pouvoit plus douter qu'ils n'euſſent déja paſſé à Pemkuit, & par conſéquent que le mal, qu'on craignoit, ne fût déja fait.

Huit-cent Iroquois viennent attaquer la Colonie.

Pour comble de diſgrace on eut avis qu'on avoit vû à trois journées d'Orange un Corps de huit cent Iroquois, qui étoit en marche pour nous venir attaquer. On ſçut enſuite que ces Barbares s'étoient ſéparés en deux Bandes à peu près égales; que l'une devoit deſcendre par le Lac Champlain, & l'autre par celui de S. François; que leur deſſein étoit de ſe réunir auprès du Sault S. Louis, de s'y rétrancher, d'y attirer par de feintes négociations le plus qu'ils pourroient des Habitans de cette Bourgade, & de maſſacrer tous ceux, qui tomberoient entre leurs mains.

On crut d'abord qu'il n'y avoit rien de mieux à faire, que d'aller au devant de ces deux Corps d'Armée; mais il falloit pour cela plus de Troupes, qu'on n'étoit en état de leur en oppoſer: car il n'auroit pas été de la prudence de dégarnir le Pays de toutes ſes Forces, dans l'incertitude, où l'on étoit, ſi, tandis qu'on marcheroit à l'Ennemi par les deux routes, qu'on diſoit qu'il avoit priſes, il ne ſe détourneroit point pour tomber ſur les Quartiers, où on ne les attendroit pas. Il fut donc jugé que le plus expédient étoit de ſe tenir de toutes parts ſur ſes gardes.

Précautions, que prend M. de Callieres.

Les Sauvages du Sault de leur côté promirent d'oppoſer une contre-ruſe au piége, qu'on ſe diſpoſoit à leur tendre, & pour les mettre en état de ſoûtenir un coup de main, s'il en étoit beſoin, on envoya un renfort de Soldats & de munitions au Marquis de Criſaſy, qui commandoit dans leur Bourgade. On mit auſſi hors d'inſulte les Forts de Chambly & de Sorel, on renouvella aux Habitans les défenſes de s'éloigner trop de leurs Habitations, & tous les Officiers eurent ordre

1692. de ſe tenir à leurs Poſtes. Ces précautions, qui furent principalement le fruit de la ſageſſe & de la vigilance du Gouverneur de Montreal, eurent tout le ſuccès, qu'on en pouvoit eſperer.

Les Iroquois ſe retirent, ſans rien faire.

Le Parti, qui venoit par le Lac S. François, parut à la vûë du Sault S. Louis; mais comme il apprit qu'on l'y attendoit, & qu'on étoit aſſez fort pour ne le pas craindre, il ſe contenta de faire pluſieurs décharges de fuſil, qui ſentoient plus la bravade, qu'une attaque ſérieuſe. On lui répondit ſur le même ton, & dès le ſoir même il fit retraite. L'autre Parti vint après, & fit à peu près la même manœuvre; mais il en reſta trois-cent Hommes dans une Iſle du Lac Champlain, pour voir ſi on ne ſe laſſeroit point au Sault S. Louis d'être ſous les armes, & s'ils ne pourroient pas profiter de quelque heureuſe conjoncture. Enfin, apprenant qu'on y faiſoit toujours bonne garde, il ſe laſſa lui-même d'attendre, & reprit la route de ſon Pays.

Irruption dans le Canton d'Agnier.

1693. Alors le Comte de Frontenac ſongea à faire aux Agniers tout le mal, qu'ils avoient voulu nous faire; car c'étoit ſurtout ce Canton, qui avoit formé le dernier Parti. Outre que ſes liaiſons prétenduës avec les Sauvages du Sault S. Louis inquiétoient toujours le Général, & beaucoup plus qu'elles n'auroient du faire. Il envoya donc au Chevalier de Callieres deux-cent Canadiens, quelques Hurons de Lorette, des Abénaquis du Sault de la Chaudiere, des Algonquins, & des Sokokis des environs des Trois Rivieres, avec ordre d'y joindre cent autres Canadiens de ſon Gouvernement, cent Soldats, & des Iroquois du Sault & de la Montagne; de former de tout cela un Corps d'Armée, & de le faire marcher inceſſamment contre les Agniers.

Ces ordres furent exécutés avec une extrême diligence, le Parti fut compoſé de ſix-cent Hommes; M. de Callieres en confia la conduite à MM. de Mantet, de Courtemanche & de la Nouë, tous trois Lieutenans, & le vintcinquiéme de Janvier tous s'embarquerent à Montreal. Rien n'avoit été négligé de ce qui pouvoit aſſûrer le ſuccès de cette Expédition, & l'on avoit tellement compté ſur la deſtruction entiere du Canton d'Agnier, que l'on avoit recommandé aux Chefs de ne faire quartier à aucun Homme capable de porter les armes, de les paſſer tous au fil de l'épée, ſans en retenir aucun

Priſonnier, & d'emmener les Femmes & les Enfans pour peupler les deux Bourgades Chrétiennes de leur Nation. 1692.

Mais plus d'une expérience devoit avoir appris à nos Généraux que ces projets n'étoient pas auſſi faciles à exécuter, qu'ils ſe l'imaginoient. L'Armée arriva le ſeiziéme de Février dans le Canton d'Agnier, ſans avoir été découverte. Il paroît que ce Canton n'étoit alors compoſé que de trois Bourgades, qui avoient chacune un Fort. La Nouë attaqua le Premier, & s'en rendit Maître ſans beaucoup de réſiſtance ; il brûla les paliſſades, les cabannes, & toutes les proviſions. Mantet & Courtemanche eurent auſſi bon marché du Second, qui étoit éloigné d'un quart de lieuë du Premier, & comme on fit dans l'un & dans l'autre pluſieurs Priſonniers, Courtemanche fut chargé de les garder. Succès de cette Expédition.

Le troiſiéme beaucoup plus grand, coûta auſſi beaucoup davantage. La Nouë & Mantet y arriverent la nuit du dix-huit, & trouverent qu'on y chantoit la guerre. C'étoit quarante Agniers, qui ne ſçachant rien de ce qui ſe paſſoit dans leur voiſinage, ſe préparoient à aller joindre un Parti de cinquante Onneyouths, lequel devoit renforcer une Troupe de deux cent Anglois, qui s'étoit propoſé de faire une irruption dans la Colonie. On ne balança point à les attaquer, & quoique ſurpris, ils ſe défendirent avec beaucoup de valeur, on en tua vint & quelques Femmes dans le premier choc, & l'on fit deux-cent cinquante Priſonniers.

J'ai dit que le Gouverneur de Montreal avoit ſur toutes choſes recommandé de ne faire quartier qu'aux Femmes & aux Enfans, & les Sauvages le lui avoient promis ; mais ils ne tinrent pas leur parole. Ils étoient en cela d'autant plus inexcuſables, qu'on les avoit avertis qu'ils ſeroient pourſuivis dans la retraite. A cette premiere faute ils en ajoûterent une ſeconde, qui fut d'obliger les François à ſe rétrancher après deux jours de marche, pour attendre l'Ennemi, qui s'étoit d'abord mis à leurs trouſſes. Les Nôtres ſont attaqués dans la retraite.

C'étoit ſurtout les Iroquois du Sault S. Louis, qui étoient les Auteurs de ce procédé bizarre ; mais ils étoient preſque tous ſortis du Canton d'Agnier ; un reſte de tendreſſe pour leur Patrie, l'eſperance, que quelques-uns leur avoient donnée de s'établir parmi eux, & l'impoſſibilité, où ils les croyoient de ſubſiſter dans leur Pays, qu'on venoit de ruiner, étoient

1693. des motifs bien capables de leur inſpirer quelque compaſſion pour des Perſonnes, qui les touchoient de ſi près ; il eût été, ce ſemble, de la prudence de le prévoir, & de ſe paſſer d'eux dans une Expédition contre leurs propres Freres. Quoiqu'il en ſoit, ils furent bientôt punis de leur indocilité.

L'Armée, quoiqu'elle eût à peine ce qu'il lui falloit de vivres pour gagner Montreal, attendit deux jours l'Ennemi : il parut enfin, & ſe rétrancha auſſi de ſon côté. C'étoit ce même Parti, qui s'étoit aſſemblé à Onneyouth, & qui n'avoit pas eu la patience d'attendre les Anglois. Les Nôtres le chargerent juſqu'à trois fois avec beaucoup de réſolution ; il ſe défendit bien, & le rétranchement ne fut forcé qu'à la troiſiéme attaque. Nous eumes huit François & huit Sauvages tués, & douze bleſſés, parmi leſquels fut M. de la Nouë. La perte des Onneyouths ne fut guéres plus conſidérable ; le reſte ſe ſauva. Mais ils ſe rallierent bientôt, & continuerent pendant trois jours à ſuivre l'Armée, ſans oſer pourtant en approcher, tant qu'elle marcha enſemble.

Nouveaux Avis d'un grand armement des Anglois contre le Canada.

Enfin les mauvais chemins & la diſette des vivres l'ayant contrainte de ſe débander, un grand nombre de Priſonniers ſe ſauverent, & on n'en amena à Montreal que ſoixante-quatre. Ce fut le dix-ſeptiéme de Mars, que les débris de cette Armée victorieuſe arriverent à Montreal, & ils y débiterent, ſur la foi de quelques-uns de leurs Priſonniers, que les Anglois devoient venir au printems au nombre de trois mille fondre ſur ce Gouvernement, tandis qu'une Flotte de la même Nation, ſur laquelle il y avoit auſſi trois mille Hommes de débarquement, feroit le ſiége de Quebec.

C'étoit pour la troiſiéme fois, depuis deux ans, qu'on faiſoit de pareilles ménaces ; mais il y avoit bien de l'apparence que celle-ci pourroit s'effectuer. M. d'Iberville avoit mandé la même choſe de l'Acadie ; il ajoûtoit que les deux Soldats, qui l'année précédente avoient déſerté de Quebec, & que le Gouverneur de la Nouvelle Angleterre avoit envoyés chez le Baron de S. Caſtin pour l'aſſaſſiner, venoient d'être arrêtés, & qu'on avoit ſçu par leurs dépoſitions que le Chevalier Nelſon avoit envoyé au Général Phibs un Mémoire inſtructif ſur l'état, où ſe trouvoit la Capitale.

Ces avis firent croire à M. de Frontenac qu'il ne devoit pas differer d'un moment à fortifier cette Place, & à réparer les

Forts

Forts de Chambly & de Sorel. Il envoya même un ordre à Montreal pour y faire quelques rétranchemens. M. de Calliéres de ſon côté mit pluſieurs petits Partis en Campagne, pour tâcher d'avoir des Priſonniers, afin d'être mieux inſtruit du deſſein des Anglois. La Plaque, qui commandoit un de ces Partis, lui amena un François pris ſur Mer, il y avoit quatre ans, qui lui confirma tout ce que les Agniers & M. d'Iberville avoient dit. Il ajoûta que les Gouverneurs particuliers des Places Angloiſes, qui ſont entre Baſton & la Virginie, s'étoient aſſemblés au mois de Mars de cette année, pour regler ce que chacun d'eux devoit fournir d'Hommes, & qu'actuellement on levoit des Soldats à Orange; que le rendez-vous général étoit indiqué à Baſton pour le vintiéme d'Avril; que l'armement devoit être de dix mille Hommes, dont ſix mille étoient deſtinés pour le débarquement. 1693.

Embarras de M. de Frontenat.

Une autre choſe cauſoit encore beaucoup d'embarras au Comte de Frontenac. Il y avoit à Michillimakinac de grands amas de Pelleteries, & les Sauvages n'oſoient ſe hazarder à les apporter à Montreal ſans une Eſcorte, qu'on n'étoit pas en état de leur envoyer. Il étoit néanmoins d'une grande conſéquence d'avoir ces marchandiſes, & d'une plus grande encore de faire ſçavoir au Sieur de Louvigny la nouvelle, qu'on venoit d'apprendre, & de lui marquer la maniere, dont il devoit ſe comporter dans une conjoncture ſi délicate.

Enfin le Général propoſa au Sieur D'Argenteuil, Lieutenant Reformé, & Frere de Mantet, de monter à Michillimakinac, & cet Officier accepta avec joye une ſi dangereuſe Commiſſion; mais ce ne fut qu'avec de grandes promeſſes, que M. de Frontenac put engager dix-huit Canadiens à l'accompagner. M. de la Valtrie eut ordre de les eſcorter au-delà de tous les paſſages dangereux avec vint François, & quelques Iroquois Chrétiens, & il fallut encore donner aux uns & aux autres une groſſe paye par jour. Les inſtructions, qui furent envoyées à M. de Louvigny, portoient de ne retenir dans tous les lieux, où il commandoit, que ce qu'il falloit de François pour garder les Poſtes, & de faire deſcendre tous les autres avec le Convoi. D'Argenteuil fit heureuſement ſon voyage; mais M. de la Valtrie fut attaqué au retour aſſez près de l'Iſle de Montreal par un Parti d'Iroquois, qui le défirent. Il y fut tué lui-même avec trois Fran-

1693. çois, un Iroquois de la Montagne fut pris ; tous les autres ſe ſauverent.

Propoſitions de paix par un Capitaine Onneyouth.

Au milieu de ces hoſtilités il parut quelques lueurs de paix. Le dixiéme de Juin TAREHA, Capitaine Onneyouth arriva à Montreal avec un Habitant de cette Ville, nommé ST. AMOUR, qui étoit depuis quatre ans Priſonnier des Iroquois. Il propoſa au Chevalier de Callieres l'échange de cet Homme avec un de ſes Neveux, & lui préſenta une Lettre du P. Milet, qui étoit toujours Captif à Onneyouth. Ce Religieux mandoit que Tareha étoit très-bien intentionné, & qu'on pouvoit ajoûter foi à tout ce qu'il diroit.

Le Chevalier de Callieres l'envoya ſur le champ à Quebec, où le Gouverneur Général lui accorda de bonne grace l'échange de ſon Neveu avec St. Amour. Ce bon accueil enhardit Tareha, il préſenta au Comte de Frontenac des Colliers de la part des principales Cabannes, ou Familles d'Onneyouth, & en particulier de la ſienne, dans laquelle il dit que le P. Milet étoit adopté. Enfin pour achever de convaincre le Général de la droiture de ſa conduite, il lui donna avis de ſe tenir ſur ſes gardes, ſurtout au tems de la moiſſon.

Il aſſûra néanmoins que les Cantons n'étoient pas éloignés de la paix, que les Familles, qui l'avoient député, la ſouhaitoient avec ardeur depuis lontems ; que ſi elles avoient differé à la demander, c'étoit uniquement par la crainte de paroître devant leur Pere juſtement irrité ; qu'il s'étoit enfin riſqué pour le bien public ; qu'il avoit eſperé que ſa franchiſe feroit ſa ſûreté ; qu'il voyoit bien qu'il ne s'étoit pas trompé, & que s'il étoit aſſez heureux pour réconcilier ſa Nation avec les François, ſon deſſein étoit de venir chez eux paſſer le reſte de ſes jours avec ſes Freres du Sault S. Louis.

Réponſe du Général.

Le Général étoit trop accoûtumé à ces ſortes de proteſtations, pour s'y laiſſer tromper, & le témoignage d'un Miſſionnaire, qui n'étoit pas en liberté, ne lui paroiſſoit pas une preuve ſuffiſante de la ſincérité de celle-ci. Il ne voulut pourtant point ôter toute eſperance à Tareha ; il lui répondit qu'encore que l'horrible perfidie des Onnontagués à l'égard du Chevalier d'Eau, & des autres François, qui étoient allés chez eux ſous la ſauvegarde du droit des Gens, & pour leur ramener les Iroquois revenus de France ; & les cruautés inouies journellement exercées dans tous les Cantons ſur les

1693.

Priſonniers François, l'autoriſaſſent à uſer de repreſailles ſur lui-même, il vouloit bien écouter encore un reſte de tendreſſe pour des Enfans, qui ne méritoient plus ce nom; qu'il n'avoit donc rien à craindre, ni pour ſa vie, ni même pour ſa liberté; mais que, ſi tous les Cantons vouloient ſincérement entrer en négociation avec lui, ils ſe preſſaſſent de lui envoyer des Députés; qu'il vouloit bien encore avoir patience juſqu'à la fin de Septembre; mais que ce terme expiré, il n'écouteroit plus que ſa juſte indignation. Tareha promit d'être de retour dans ce tems-là, quelque choſe, qui pût arriver, & reprit fort content le chemin d'Onneyouth.

Peu de jours après le Comte de Frontenac reçut une Lettre du P. Binneteau, Miſſionnaire des Abénaquis, lequel mandoit que la Flotte Angloiſe étoit partie de Baſton, & le lendemain S. Michel, qui l'année précédente avoit été pris ſur le chemin de Michillimakinac, arriva à Quebec. Il s'étoit ſauvé de priſon, ſur l'avis, qu'on lui avoit donné qu'il étoit condamné au feu, & il raporta que les Anglois avoient bâti un Fort à huit baſtions dans la principale Bourgade d'Onnontagué; que ce Fort avoit trois enceintes de paliſſades, & que l'intention des Sauvages étoit que tout ce qui ne pouvoit pas porter les armes dans ce Canton, ſe refugiât dans ces enceintes ſous le canon du Fort, au cas, que les François fuſſent tentés d'y faire ce qu'ils avoient fait dans le Canton d'Agnier. Il ajoûta que huit cent Iroquois étoient ſur le point d'entrer en Campagne, pour empêcher nos Habitans de faire leur récolte; que Tareha, qui avoit déja donné cet avis, pouvoit bien avoir encore parlé ſincérement ſur tout le reſte; mais qu'aſſûrement la Nation Iroquoiſe en général n'avoit jamais été plus éloignée de faire la paix, qu'elle l'étoit alors, quoique pluſieurs Familles Onneyouthes paruſſent véritablement fort laſſes de la guerre.

Huit-cent Iroquois s'approchent de Montreal.

Dans le tems même que S. Michel parloit ainſi, les huit cent Iroquois étoient déja aux Caſcades à l'extrémité du Lac S. Louis. Le Gouverneur Général, ſur l'avis, qu'il en reçut le vintuniéme de Juillet, fit partir en diligence le Chevalier de Vaudreuil avec cinq Compagnies des Troupes du Roy, & cent cinquante Soldats de recruë, qui venoient de lui arriver de France. Le Chevalier de Callieres de ſon côté avoit aſſemblé un Corps de ſept à huit cent Hommes, & marcha en Per-

1693. ſonne à leur tête juſqu'aux Caſcades ; mais ni lui, ni M. de Vaudreuil ne trouverent plus l'Ennemi, que pluſieurs avis reçus coup ſur coup avoient obligés de décamper.

Ils ſe retirent ſans rien faire.

Les Chefs de ce Parti furent d'abord informés de l'arrivée de trois Navires de France avec des Troupes. Ils ſçurent enſuite que le Gouverneur de Montreal faiſoit de grands préparatifs pour les venir attaquer, & ils étoient déja inſtruits, ou ils le furent bientôt que les Anglois ne ſongeoient point à faire le ſiége de Quebec. Ainſi ils craignirent d'avoir ſur les bras toutes les Forces des François, & comprirent que, s'ils ne vouloient pas être coupés dans leur retraite, il ne falloit pas la differer d'un moment. En effet on n'appréhendoit déja plus rien à Quebec de la part des Anglois, & huit-cent Iroquois n'avoient pas alors de quoi effrayer la Colonie.

Ce que devint la Flotte Angloiſe, qui ménaçoit le Canada.

Les avis, qu'on avoit reçus du puiſſant armement, qui ſe faiſoit à Baſton, étoient néanmoins tres-bien fondés ; mais le bruit, qui avoit couru que ces préparatifs regardoient la Nouvelle France, n'avoit été répandu de la part des Anglois, que pour tenir cette Colonie en échec, pour ôter au Comte de Frontenac juſqu'à l'envie de les aller inquietter chez eux, & pour mieux cacher leur véritable deſſein. Les trois Navires, qui venoient d'arriver à Quebec, avoient rencontré ſur leur route un petit Bâtiment dépêché en France par le Comte de BLENAC, Gouverneur Général des Iſles de l'Amerique, qui leur avoit appris que la Martinique étoit attaquée par cinquante Vaiſſeaux, partie de l'Ancienne, & partie de la Nouvelle Angleterre : les trois mille Hommes, qui devoient faire irruption du côté de Montreal, ne parurent pas non plus. Ainſi la recolte ſe fit avec beaucoup de tranquillité, la moiſſon fut abondante, & la famine, qui commençoit à ſe faire ſentir vivement, ceſſa tout à coup.

Arrivée d'un grand Convoi de Pelleterie à Montreal.

Pour comble de bonheur, le quatriéme d'Août on vit arriver à Montreal deux-cent Canots chargés de Pelleteries ſous la conduite du Sieur d'Argenteuil. Ce grand Convoi portoit pour quatrevint mille francs de Caſtor, & les principaux Chefs des Nations du Nord & de l'Oueſt y étoient en Perſonne. Dès que M. de Frontenac en eut reçu la nouvelle, il ſe rendit à Montreal, & y arriva eſcorté de ces mêmes Chefs, qui étoient allés au devant de lui juſqu'aux Trois Rivieres. Dès le lendemain il ſe tint un grand Conſeil, où tout

1693.

ſe paſſa à la ſatisfaction d'un chacun. L'Orateur Huron parla lontems, & fit un grand recit de toutes les Expéditions, que ſa Nation avoit faites contre les Iroquois. Les autres ſe contenterent de dire qu'ils étoient venus pour entendre la voix de leur Pere, pour recevoir ſes ordres, & pour le prier de leur faire donner à un prix moderé les marchandiſes, dont ils avoient beſoin.

M. de Frontenac empêche les Miamis de trafiquer avec les Anglois.

Il n'étoit venu Perſonne de la part des Miamis, & le Gouverneur Général fut même informé qu'ils avoient reçu des préſens des Anglois par l'entremiſe des Mahingans, & qu'ils leur avoient permis de venir traiter dans la Riviere S. Joſeph. Il étoit d'une dangereuſe conſéquence de ſouffrir qu'on ouvrît cette porte au commerce des Anglois; auſſi M. de Frontenac prit-il toutes les meſures, que ſa grande expérience lui put fournir, pour empêcher les ſuites de cette négociation.

Il n'épargna rien non plus pour achever de s'attacher toutes les Nations, dont les Députés ſe trouvoient à Montreal; c'étoit-là ſon principal talent. Tous ces Sauvages partirent charmés de ſes manieres, & comblés de ſes préſens. Il les fit ſuivre de près par un bon nombre de François ſous la conduite du Chevalier de Tonti, qui commandoit toujours aux Illinois, & que ſes affaires avoient obligé de deſcendre à Quebec. MM. de Courtemanche & de Mantet furent auſſi de ce voyage, auſſi-bien que Nicolas Perrot, à qui le Général recommanda d'empêcher de gré, ou de force les Miamis de traiter avec les Anglois; M. d'Argenteuil, qui fut nommé Lieutenant de M. de Louvigny, & M. le Sueur, qui fut chargé de faire un Etabliſſement à Chagouamigon, & de renouveller l'alliance avec les Saulteurs & les Sioux.

Les Anglois reprennent le Fort Sainte Anne dans la Baye d'Hudſon.

M. de Frontenac, après avoir fait ces arrangemens, ſe diſpoſoit à partir de Montreal, lorſqu'un Exprès du Sieur Provôt, Lieutenant de Roy à Quebec, lui apporta des nouvelles de la Baye d'Hudſon & de l'Acadie. Les premieres portoient que le Fort de Sainte Anne dans le fond de la Baye d'Hudſon avoit été pris par les Anglois au commencement de Juillet. Trois Navires de cette Nation avoient hyverné à ſoixante-dix lieuës de ce Fort, dont il s'étoient approchés, dès que la navigation avoit été libre.

Ils ſe doutoient bien que la garniſon en étoit foible; mais

1693. ils n'auroient jamais pu s'imaginer qu'il n'y restât que quatre Hommes, dont l'un étoit aux fers. Ce Malheureux dans un accès de phrénésie avoit tué le Chirurgien du Fort : revenu à son bon sens, & fort troublé de l'action, qu'il avoit faite, il craignit que le P. DALMAS, Jesuite, qui seul en avoit été le témoin, ne le décelât, & la crainte d'être puni pour un crime involontaire, l'engagea à en commettre un, qui le rendoit coupable, il tua le Missionnaire. Il auroit peut-être poussé plus loin ses fureurs, si on ne s'étoit assûré de lui en l'enchaînant.

Belle retraite de trois François.

Les Anglois avoient débarqué quarante Hommes pour attaquer ce Fort. Les trois François en tuerent d'abord deux, & obligerent les autres à s'éloigner ; mais ceux-ci ayant appris de quelques Sauvages l'état de la Place, & le nombre de ceux, qui le défendoient, eurent honte d'avoir reculé devant trois Hommes, toutefois ils leur firent l'honneur de leur en opposer jusqu'à cent. Nos Braves comprirent bien que leurs efforts seroient inutiles contre tant de Monde ; mais ils ne voulurent pas se rendre. Ils laisserent leur Prisonnier dans le Fort avec quarante, ou cinquante milliers de Pelleteries, s'embarquerent, sans être aperçus, dans un Canot, & furent assez heureux pour gagner Quebec, où ils trouverent M. de Frontenac fort chagrin de ce que le retardement des Vaisseaux de France avoit fait encore une fois manquer l'Expédition si souvent projettée sur le Port Nelson.

Les Anglois obligés de se retirer de devant la Martinique en mauvais ordre.

Les nouvelles de l'Acadie étoient plus consolantes. On mandoit au Général qu'il étoit arrivé à Baston quinze Navires de guerre de la Flotte, qui avoit attaqué la Martinique ; qu'ils paroissoient en fort mauvais état ; que la peste y avoit fait de grands ravages, & qu'on leur faisoit faire quarantaine ; que le bruit étoit que les Anglois avoient perdu six mille Hommes dans cette malheureuse Expédition, outre un très-grand nombre de Déserteurs, & que deux de leurs plus gros Navires avoient été coulés à fond par le canon du Comte de Blenac, qui en effet s'acquit beaucoup de gloire dans cette occasion.

Le Chevalier de Villebon, qui mandoit ceci au Comte de Frontenac, ajoûtoit que le Général Phibs avoit dit que, si sa Flotte n'étoit pas revenuë si délabrée, il auroit encore eu le tems de prendre Quebec, & qu'après que les Equipages se

1693.

ſeroient un peu remis, il enverroit pluſieurs Vaiſſeaux croiſer à l'entrée du Fleuve S. Laurent ; que deux François échapés des priſons de Baſton l'avoient aſſûré que ce même Général ſe diſpoſoit à le venir attaquer dans ſon Fort de la Riviere de S. Jean à la tête de huit-cent Hommes ; mais qu'il ne le craignoit point. Il fut néanmoins fort heureux que cet avis ſe fût trouvé faux, ou que Phibs eût changé de ſentiment ; car il n'étoit nullement en état de ſe défendre.

Une Iroquoiſe vient à Quebec pour y voir le Comte de Frontenac. Converſion & éloge de cette Femme.

Vers la fin de Septembre Tareha revint à Quebec, ſuivant la parole, qu'il en avoit donnée, & il y amena une Femme Onneyouthe, que le ſeul déſir de voir le Comte de Frontenac, dont elle avoit oui dire de ſi grandes choſes, avoit engagé à faire ce voyage. Ce n'étoit pas tout-à-fait la Reine de Saba ; mais l'Iroquoiſe étoit animée du même motif, que cette Princeſſe, & le Général François en fut tellement flatté, qu'il parut enviſager dans cette Femme quelque choſe de plus qu'une Sauvageſſe. D'ailleurs cette Femme avoit rendu de grands ſervices aux François Priſonniers dans ſon Canton, & c'étoit à elle, que le P. Millet devoit la vie : ainſi le Comte de Frontenac avoit plus d'une raiſon de lui faire un favorable accueil. Elle méritoit encore quelque choſe de plus, & Dieu donna à ſa charité la même récompenſe, qu'en reçut autrefois celle du Centenier Corneille. Il l'éclaira comme lui des lumieres de l'Evangile. Elle fut baptiſée ſous le nom de Susanne, & je l'ai vûë en 1708. au Sault S. Louis, où elle eſt morte dans une heureuſe vieilleſſe, après avoir lontems édifié cette Bourgade par la conſtante pratique de toutes les vertus Chrétiennes.

Propoſitions de Tareha.

Ce fut ſans doute à ſa conſideration que le Comte de Frontenac reçut aſſez bien Tareha, quoiqu'il fût extrêmement choqué des propoſitions, que lui fit ce Sauvage. Après d'aſſez mauvaiſes excuſes de ce que ſon Canton n'avoit pas envoyé au Général des Députés pour traiter de la paix, rejettant la faute ſur les Anglois, qui avoient, dit-il, empêché les Onneyouths de ſuivre les ſentimens de leur cœur, il oſa bien le prier d'envoyer lui-même ſes Ambaſſadeurs à Orange, où ces mêmes Anglois vouloient abſolument que cette grande affaire ſe négociât.

Réponſe du Comte de Frontenac.

On peut juger de l'indignation, qu'une telle conduite excita dans le cœur du Gouverneur, qui ſe voyoit joué par une Nation, dont il s'étoit toujours flatté d'être eſtimé & craint.

1693. Il ne la fit pourtant pas éclater toute entiere : il parut même persuadé que Tareha pensoit en son particulier beaucoup mieux, qu'il ne parloit au nom de ceux, qui le députoient : il lui fit des présens, & le congédia en lui disant, qu'il vouloit bien prendre en bonne part les excuses des Onneyouths ; mais qu'il ne tarderoit pas à faire repentir les Cantons de n'avoir pas profité des favorables dispositions, où il étoit à leur égard à son arrivée de France, & d'avoir ajoûté l'insolence à la perfidie.

Pourquoi il différe de pousser les Iroquois à bout.

Tareha comprit pourtant bien que cette menace n'étoit encore que conditionnelle, & ce fut moins la conduite, que le Général avoit tenuë à son égard, qui le fit juger ainsi, que quelques expressions radoucies, dont il avoit entremêlé ses reproches. Il y avoit cependant quelque lieu de croire que ces menaces ne seroient point sans effet, parce que les Illinois & les Miamis, animés par le Chevalier de Tonti & le Sieur de la Forêt, faisoient alors une rude guerre aux Iroquois, & leur avoient déja tué plus de quatre-cent Hommes depuis deux, ou trois ans.

Zéle & bons offices de trois Sauvages.

Mais ce qui engageoit principalement le Gouverneur Général à ne pas rompre encore toute négociation avec ces Sauvages, c'est qu'il entretenoit parmi eux des correspondances secrettes, dont il étoit bien aise de voir quel seroit le succès, avant que de prendre un dernier parti. Son fidéle Oureouharé, qui s'étoit retiré depuis peu parmi les Iroquois Chrétiens de la Montagne, faisoit de fréquens voyages dans son Canton, & n'omettoit rien de ce qu'il jugeoit plus propre à disposer les esprits à se raprocher des François ; d'ailleurs Garakonthié vivoit encore, & quoique fervent Chrétien, il étoit resté à Onnontagué, où l'on estimoit sa présence nécessaire pour profiter des occasions, qui se présentoient de rétablir la bonne intelligence entre nous & ses Compatriotes. Ce vénérable Vieillard dénué de tout secours spirituel au milieu de cette Babylone, ne laissa jamais ralentir sa pieté, ni son zéle, & par le soin, qu'il prit toujours de ménager son credit, comme un autre Daniel, il trouva plus d'une fois le secret de faire échouer les intrigues des Anglois, qui sans cela nous auroient souvent reduits à de fâcheuses extrémités.

Je n'ai pu sçavoir si Teganissorens étoit dès-lors Chrétien ; car il est certain qu'il l'a été, & qu'il est mort au Sault S. Louis.

Mais

1693.

Mais il étoit encore au tems, dont je parle, à Onnontagué; où il ſecondoit parfaitement les bons deſſeins de Garakonthié, & l'on peut aſſûrer que la Nouvelle France fut en partie redevable aux bons offices de ces trois Sauvages de ce que ſes Campagnes & ſes Habitations ne furent pas continuellement inondées de Partis Ennemis.

Conduite des Anglois & des Iroquois à notre égard.

A cela près les Cantons continuerent à ſuivre pendant quelques années le plan de conduite, dont ils ne s'étoient point écartés depuis le commencement de la guerre, & qui conſiſtoit à négocier de tems en tems, ſans jamais rien conclurre, & à nous harceler ſans ceſſe; mais à s'arrêter, lorſqu'ils étoient le plus en état de nous faire de mal. Les Anglois de leur côté ne diſcontinuoient point de leur dire que tôt ou tard ils détruiroient la Colonie Françoiſe, & c'étoit principalement pour les entretenir dans cette penſée, que chaque année ils faiſoient courir le bruit d'un grand armement pour aſſieger Quebec.

S'ils aprenoient que quelques-uns de ceux, qui nous étoient ſincérement affectionnés dans les Cantons, ſe donnoient des mouvemens pour porter la Nation à faire la paix, ils n'épargnoient rien pour inſpirer aux autres de la défiance contre eux, ou bien ils offroient leur médiation, qu'ils ſçavoient bien que nous n'accepterions pas, & cela pour faire accroire à la Multitude que nous n'agiſſions pas de bonne foi. Ils engageoient enſuite quelque Chef de reputation à lever un Parti de guerre, qui ôtoit aux plus Pacifiques toute envie de s'accommoder.

La raiſon pourquoi nous ne voulions point entendre à les recevoir comme Arbitres, eſt qu'ils vouloient toujours ſe rendre les Maîtres des conditions, & ils faiſoient aiſément paſſer notre refus pour une preuve que nous ne ſongions qu'à les tromper. Ainſi aſſûrés du plus grand nombre des principaux Chefs, ils s'embarraſſoient aſſez peu des avances, que faiſoient quelquefois nos plus zélés Partiſans auprès du Général François, & ils en tiroient même cet avantage que ces avances ſe trouvant ſans effet, ceux, qui les avoient faites, nous devenoient quelquefois ſuſpects. Enfin ils avoient trouvé le ſecret de faire naître à toute la Nation le déſir d'attirer chez eux tout le commerce des Pelleteries, en lui faiſant entrevoir le grand profit, qui lui en reviendroit. De-là naiſ-

1693. ſoient toutes les intrigues des uns & des autres pour nous débaucher nos Alliés, dont il y avoit toujours quelques-uns, qui ſe laiſſoient gagner, ou ſurprendre.

J'ai déja obſervé néanmoins, & il ne faut point perdre ceci de vûë pour comprendre toute la ſuite des manœuvres des Iroquois, ſi oppoſées en apparence les unes aux autres, que ces Sauvages n'auroient pas vû tranquillement les Anglois ſeuls Maîtres de tout le Canada. Ils n'ignoroient point ce qu'ils auroient à craindre de leur part, s'ils n'avoient plus de Concurrens, & ils ne prétendoient dans le fond que tenir la balance dans une eſpéce d'équilibre entre deux Nations, dont la jalouſie mutuelle les faiſoit rechercher de toutes les deux, & produiſoit leur ſûreté.

Les Anglois eux-mêmes étoient fort heureux d'avoir cette barriere à nous oppoſer; car ils ne pouvoient aſſûrer la tranquillité de leurs Colonies, toutes puiſſantes qu'elles étoient, qu'en nous donnant de l'occupation de ce côté-là, tandis que les Sauvages voiſins de l'Acadie, étroitement unis avec nous par le lien de la Religion, troubloient ſans ceſſe le repos de la Nouvelle Angleterre, & que les diſſenſions domeſtiques de la Nouvelle York expoſoient cette Province au danger de paſſer ſous la domination Françoiſe.

Comment M. de Frontenac en profitoit.

Cette politique de deux Nations trop fieres pour s'eſtimer mutuellement, & trop remuantes pour demeurer en bonne intelligence plus lontems, que ne le demandoient leurs intérêts, n'étoit plus un myſtére pour ceux, qui avoient quelque part aux affaires de la Nouvelle France. M. de Frontenac la connoiſſoit mieux que Perſonne, & ſi d'une part elle l'obligeoit à ſe tenir continuellement ſur ſes gardes, elle le raſſûroit de l'autre, & l'engageoit à prêter l'oreille aux propoſitions des Iroquois, toutes les fois, qu'ils lui envoyoient des Députés, avec qui il pût traiter, ſans expoſer la dignité de ſon caractére. Outre que par-là il retiroit toujours quelques Priſonniers: il gagnoit ordinairement quelques mois de tréve, dont il profitoit pour donner aux Habitans le moyen de reſpirer, d'enſemencer leurs Terres, & de faire leurs récoltes. Enfin les Députés des Iroquois ſortoient rarement de chez lui ſans concevoir de l'eſtime, & ſe ſentir même de l'attachement pour ſa Perſonne.

Ainſi au commencement de l'année 1694. deux Onnonta-

gués étant venus à Montreal pour demander à M. de Callieres ſi les Députés des cinq Cantons, qui, ajoûterent-ils, étoient déja en chemin, ſeroient bien reçus à prier leur Pere Ononthio de leur accorder la paix; ce Gouverneur, qui étoit inſtruit des intentions de ſon Général, leur répondit qu'ils ſeroient écoutés, s'ils ſe preſentoient; mais qu'il doutoit fort qu'ils ſe préſentaſſent. Ils ſe retirerent avec cette réponſe, & il ſe paſſa enſuite près de deux mois, ſans qu'on entendît parler de rien. M. de Callieres n'en fut nullement ſurpris, toutefois, pour ne manquer à rien de ce qui dépendoit de lui, il jugea à propos d'envoyer quelques Partis du côté de la Nouvelle York, afin de voir ſi, par le moyen des Priſonniers, qu'on feroit ſur les Iroquois, il ne découvriroit point les véritables cauſes de l'envoi de leurs premiers Députés, ou du retardement des Seconds.

1694.

Les Iroquois font de nouveau mine de vouloir la paix.

Le vint-troiſiéme de Mars deux Agniers vinrent à Montreal faire les excuſes de Teganiſſorens, qui devoit être le Chef de la Députation, & dirent qu'il falloit s'en prendre aux Anglois, ſi les Cantons avoient manqué à leur parole. Ils furent d'autant plus mal reçus, que des Sauvages de l'Acadie avoient averti M. de Frontenac de ſe défier des Iroquois, qui ne vouloient que gagner du tems & l'endormir; que leur deſſein étoit même de le poignarder lui & le Chevalier de Callieres dans un Conſeil, où ils ſe trouveroient en grand nombre; d'avoir dans le voiſinage de Montreal de nombreux Partis tout prêts à fondre ſur la Colonie étonnée, & deſtituée de Chefs: de porter par tout le fer & la déſolation; & d'introduire enſuite les Anglois dans le Pays.

On eſt averti de ſe défier d'eux.

Il y avoit ſans doute à rabattre de ce projet; mais la prudence exigeoit qu'on ſe tînt ſur ſes gardes, & le manque de parole des Iroquois donnoit à penſer. Cependant au mois de May Teganiſſorens arriva à Quebec, avec huit Députés. C'étoit le tems des ſémences, & cette circonſtance fit diſſimuler au Gouverneur Général le peu de fond, qu'il faiſoit ſur cette Députation. Il donna aux Ambaſſadeurs une audience publique avec beaucoup d'appareil, & jamais on ne parla mieux de part ni d'autre. Le bon cœur de Teganiſſorens parut, non-ſeulement dans la Harangue, qu'il fit dans cette Aſſemblée, mais encore dans les entretiens particuliers, qu'il eut avec M. de Frontenac, à qui il préſenta des Colliers de la part de Garakonthié.

Députés des Iroquois à Quebec.

1694. Le Général le careſſa beaucoup, le pria d'aſſûrer Garakonthié de ſa reconnoiſſance & de ſon eſtime, & joignit à toutes ces amitiés de fort beaux préſens pour tous les deux; mais perſuadé que, ni l'un, ni l'autre n'entroient dans les Conſeils de la Nation, où ſe trouvoient les Anglois, il ne compta que ſur leur affection ſincére, ſans ſe flatter que leur crédit fût aſſez grand pour amener la Nation entiére à une reconciliation parfaite. Il prolongea enſuite le ſejour des Députés autant qu'il étoit néceſſaire pour donner aux Habitans le loiſir d'enſemencer leurs Terres, & ce délai eut encore un autre effet, qui ne fut pas moins avantageux à la Colonie.

Effet de cette Députation.

M. de Louvigny avoit ſujet de craindre une rupture avec nos Alliés des Contrées du Nord & de l'Oueſt, à qui les Iroquois ne ceſſoient d'inſinuer que les François vouloient conclure un accommodement avec les Cantons, ſans ſe mettre en peine de ménager leurs intérêts. Tout ce qu'il avoit pu gagner ſur leur eſprit, avoit été d'engager les principaux Chefs de ces Nations à s'éclaircir par eux-mêmes de la vérité; ces Chefs étoient partis pour Quebec, & ils y arriverent deux jours après le départ des Députés Iroquois. M. de Frontenac ayant ſçu d'eux-mêmes le ſujet de leur voyage, envoya un Exprès à Teganiſſorens pour le prier de revenir à Quebec; il y accourut ſur le champ, il vit les Chefs de nos Alliés, & ceux-ci, après l'avoir entendu parler, comprirent que les Iroquois n'avoient en vûë, que de leur faire prendre le change, d'empêcher leurs Partis de courir ſur l'Ennemi commun, & de les brouiller avec les François, pour avoir meilleur marché des uns & des autres.

M. de Frontenac tente inutilement le rétabliſſement de Catarocouy.

Il ne tint pas au Gouverneur Général, qu'il ne tirât encore de la Députation de Teganiſſorens un autre avantage, qui ne lui paroiſſoit pas moins eſſentiel, quoique tout le Monde ne fût pas de ſon avis: c'étoit le rétabliſſement du Fort de Catarocouy. Teganiſſorens lui en avoit fait la premiere propoſition, & peut-être le Général la lui avoit-il ſuggerée lui-même. Ce qui eſt certain, c'eſt qu'il ſaiſit cette ouverture avec toute l'ardeur, dont il étoit capable, & qu'il ne différa pas d'un moment les préparatifs d'une Entrepriſe ſi déſirée depuis lontems. Il fit travailler avec une extrême diligence à un grand Convoi, qui devoit conduire dans ce Poſte une Garniſon, des Ouvriers, des munitions, & tout ce qui étoit néceſſaire

1694.

à un Etabliſſement, dont il prétendoit faire le boulevard de la Colonie. Il en donna le Commandement au Chevalier de Criſaſy ; mais cet Officier étant ſur le point de s'embarquer, reçut un ordre de déſarmer.

Ce qui fait échouer ce projet.

La cauſe de ce changement fut l'arrivée de M. de Serigny à Montreal, où étoit le Gouverneur Général, avec une Commiſſion du Roy pour la levée d'un Détachement conſidérable déſtiné à une Entrepriſe ſur le Port Nelſon. La Cour avoit toujours fort à cœur cette Expédition, & en avoit chargé Serigny lui-même, & d'Iberville, ſon Frere. Il n'y avoit pas un moment à perdre, ſi on ne vouloit pas faire manquer pour la troiſiéme fois ce projet, & il fallut pour cela prendre une partie des Hommes, qui devoient accompagner le Chevalier de Criſaſy. On donna ſix-vint Canadiens & quelques Sauvages du Sault S. Louis à Serigny, le reſte fut congédié juſqu'à nouvel ordre.

Nouvelles négociations avec les Iroquois.

Peu de tems après deux François, qui s'étoient ſauvés d'Onnontagué, où ils étoient Priſonniers, aſſûrerent M. de Frontenac, qu'il ne falloit plus compter d'avoir la paix avec la Nation Iroquoiſe ; le Général crut qu'ils étoient mal informés, & les Chefs des Nations de l'Oueſt & du Nord étant arrivés à la fin du mois d'Août avec un grand Convoi de Pelleteries, conduit par M. de Louvigny, il ſe donna bien de garde de leur faire part de l'avis, qu'il venoit de recevoir.

Au bout de quinze jours Oureouharé, qui avoit accompagné Teganiſſorens à ſon retour, revint avec treize Priſonniers François, qu'il avoit délivrés, & parmi leſquels étoient les deux Hertels, pris deux ans auparavant dans la déroute de M. de la Gemeraye, & qu'on croyoit morts ; mais il n'amenoit point d'autres Députés, que ceux de ſon Canton de Goyogouin, & de celui de Tſonnonthouan. La ſeule conſidération, que le Comte de Frontenac avoit pour leur Conducteur, les fit écouter favorablement, & le Général voulut que les Chefs de nos Alliés fuſſent préſens à l'audience, qu'il leur donna.

Oureouharé, qui portoit la parole, commença par préſenter un Collier, dont le ſens étoit qu'il avoit briſé les fers de treize François : il en préſenta enſuite d'autres pour marquer que les Cantons, dont on voyoit les Députés, s'apercevant que la négociation de Teganiſſorens tiroit trop en longueur,

1694. & ſçachant qu'elle étoit traverſée par les Anglois, avoient pris les devants, & chargé leurs Envoyés de prier leur Pere de ne pas s'impatienter, de l'aſſûrer qu'ils vouloient, à quelque prix que ce fût, rentrer dans ſes bonnes graces, & le conjuroient de ſuſpendre encore pour quelque tems ſa hache.

Derniere réponſe de M. de Frontenac.

Le Général leur demanda s'ils ne comptoient point de comprendre toutes les Nations dans le Traité, dont il s'agiſſoit, & cette demande les embarraſſa. Ils confererent quelque tems entr'eux, & répondirent enſuite d'une maniere aſſez ambiguë. Le P. Bruyas Supérieur des Miſſions, qui leur ſervoit d'Interprête, les pria de s'expliquer plus nettement, & leur trouble augmenta. Alors le Comte de Frontenac leur dit qu'il acceptoit le premier Collier, & qu'il revoyoit avec plaiſir ſes Enfans, qu'il avoit pleurés, comme morts; qu'il ſçavoit bon gré aux Députes des deux Cantons de leur empreſſement à lui proteſter de leur fidélité; mais qu'il ne recevoit point les autres Colliers, par leſquels on prétendoit arrêter ſon bras, & qu'il alloit inceſſamment frapper, ſi on ne ſe hâtoit point de lui rendre une réponſe préciſe ſur tout ce qu'il avoit déclaré à Teganiſſorens.

Il renvoye les Députés fort contens.

Il les regala enſuite magnifiquement, & pendant le feſtin, reprenant ces manieres noblement affables, qui lui réuſſiſſoient preſque toujours, il s'étudia à bien convaincre les Goyogouins & les Tſonnonthouans qu'il ſouhaitoit la paix; mais plûtôt pour eux-mêmes, que pour lui, & en Pere, qui ne châtie ſes Enfans qu'à regret. Il raſſembla au bout de quelques jours tous les Sauvages, & fit paroître beaucoup de reſſentiment de ce que Teganiſſorens n'étoit pas revenu au tems, qu'il lui avoit marqué, & plus encore de ce que l'on avoit conſulté les Anglois, qui ne regardant que leur intérêt propre, ne pouvoient que déconſeiller la paix. Il ajoûta qu'il ne ſeroit pas lontems la dupe de l'irréſolution & de l'inconſtance des Cantons; que lui & ſes Alliés alloient tout de bon recommencer la guerre, & qu'ils la feroient plus vivement que jamais.

Les Députés, qui ne s'étoient pas attendu à cette ménace, voulurent lui inſpirer de la défiance de ſes Alliés, mais il prit leur défenſe, & proteſta qu'il ne ſépareroit jamais leurs intérêts des ſiens. Il ne laiſſa point d'écouter aſſez tranquillemens quelques reproches, que les Hurons & les Iroquois ſe

firent mutuellement, voulant voir ſans doute, s'il ne pourroit pas en tirer quelques lumieres ſur la conduite des Premiers, auſquels il ne s'étoit jamais fié que médiocrement; mais après une aſſez vive altercation, qui ne lui apprit que ce qu'il ſçavoit déja, il impoſa ſilence aux deux Parties. Il dit enſuite aux Iroquois qu'il feroit lentement ſes préparatifs, afin de leur donner le tems de ſe ranger à leur devoir; mais que s'ils continuoient d'abuſer de ſa patience, il leur feroit ſentir qu'autant il étoit bon Pere, & Allié fidéle, autant ils le trouveroient Ennemi redoutable, s'ils pouſſoient ſa patience à bout. Il parla ſur le même ton aux autres Sauvages en particulier, & il les congédia tous chargés de préſens, & pleins d'eſtime pour ſa Perſonne. 1694.

Retour du P. Milet & de Tareha.

Sur la fin d'Octobre le P. Milet arriva à Montreal, après cinq ans d'un eſclavage, dont il avoit paſſé une bonne partie dans l'attente continuelle du ſuplice deſtiné aux Priſonniers de guerre, & il donna avis au Gouverneur Général que Tareha le ſuivoit de près, avec les Députés du Canton d'Onneyouth. Ils débarquerent en effet peu de jours après, & ils furent très-mal reçus, peu s'en fallut qu'on ne les traitât comme des Eſpions. M. de Frontenac ſe radoucit néanmoins un peu ſur le témoignage du Miſſionnaire, auquel Tareha avoit effectivement rendu de bons ſervices durant ſa captivité, & quoiqu'il commençât à croire ce que les Abénaquis lui avoient mandé, que toutes ces négociations ne tendoient qu'à l'amuſer, il fit réfléxion qu'elles ne lui avoient pas été inutiles, en ce qu'elles avoient procuré quelque repos aux Habitans de la Colonie.

Raiſons, qui engageoient le Général à traiter avec les Iroquois.

D'ailleurs c'étoit une néceſſité pour lui, de faire au moins ſemblant de s'y prêter, ou d'aller attaquer les Iroquois avec des Forces capables de les détruire, & il s'en falloit bien qu'il en eût de ſuffiſantes pour une pareille Expédition. J'ai déja dit que les Anglois avoient conſtruit un Fort à Onnontagué, & cette Place étoit en très-bon état. Les Iroquois pouvoient dans un beſoin mettre ſur pied trois mille Hommes, & le Gouverneur de la Nouvelle York n'avoit garde de les voir périr faute d'être ſecourus.

M. de Frontenac ne pouvoit compter que ſur deux mille Hommes au plus, y compris les Troupes, les Milices, & les Sauvages domiciliés; la prudence ne permettant pas de dé-

1694. garnir les Poſtes les plus expoſés, qui étoient en aſſez grand nombre. Ainſi tout bien conſideré on avoit beaucoup fait en détournant les grands Partis, qui auroient pu au moins ravager les Campagnes; malheur, dont la ſuite inévitable auroit été une diſette générale. Or la ceſſation des grandes hoſtilités étoit le fruit des négociations, dont nous venons de parler, & les petits Partis, qui avoient paru en Campagne de part & d'autre pendant ce tems-là, n'avoient ſervi qu'à nous tenir continuellement ſur nos gardes.

Quelques Abénaquis traitent avec les Anglois.

Les Anglois de Baſton ne jouiſſoient pas à beaucoup près d'une auſſi grande tranquillité de la part des Nations Abénaquiſes. Le Chevalier Phibs avoit fondé de grandes eſperances ſur le Fort de Pemkuit, ſitué au milieu de ces Sauvages, & d'abord à force de les intimider, il en avoit engagé quelques-uns à entrer en quelque ſorte d'accommodement avec lui. Il y avoit d'autant moins lieu de s'en étonner, que ces Sauvages ſe voyoient ſouvent aſſez abandonnés des François, qui comptoient un peu trop ſur leur affection, & ſur le crédit de ceux, qui avoient gagné leur confiance; de plus quelques-uns de leurs Parens étoient Priſonniers à Baſton, & il n'y avoit rien, à quoi ils ne fuſſent diſpoſés pour les retirer des mains des Anglois.

Les choſes étoient même allées ſi loin, que deux de leurs Chefs s'étoient engagés dès le mois de May à conclurre avec le Gouverneur de la Nouvelle Angleterre un Traité de paix, & ce Général, après avoir reçu des ôtages, s'étoit rendu en Perſonne à Pemkuit, pour accélérer la concluſion d'une affaire, qu'il regardoit avec raiſon, comme un coup de Parti. Il y auroit apparemment réuſſi ſans la diligence du Sieur de Villieu, qui s'étoit ſi fort diſtingué au ſiége de Quebec, & qui commandoit alors une Compagnie dans ces Quartiers-là.

Le Sieur de Villieu rompt la négociation.

Dans le tems, que le Chevalier Phibs ſe tenoit le plus aſſûré de mettre enfin ſon Gouvernement hors de toute inquiétude de la part de ſi dangereux Voiſins, Villieu, ſecondé de M. THURY, Miſſionnaire à Pentagoët, trouva le ſecret de regagner un Chef Malecite, nommé MATAOUANDO, qui s'étoit déja déclaré pour la paix, leva un Parti de deux-cent cinquante Sauvages des environs de Pentagoët & de la Riviere de S. Jean, ſe fit joindre par les Abénaquis de la Miſſion du P. BIGOT l'Aîné, ſe mit à la tête de tous ces Braves, n'ayant

n'ayant avec lui qu'un ſeul François, & les mena ſur la Riviere de Peſcadoué au milieu des Habitations Angloiſes, & à douze lieuës ſeulement de Baſton. 1694.

Il y avoit en cet endroit-là deux Forts un peu éloignés l'un de l'autre ; les Abénaquis ſe chargerent d'en attaquer un, Villieu avec les Malecites & les Micmacs marcha contre l'autre, & ils furent emportés en très-peu de tems. Deux-cent trente Anglois y périrent, cinquante, ou ſoixante maiſons furent brûlées, & un ſi heureux ſuccès ne coûta pas un Homme aux Vainqueurs, un ſeul y fut bleſſé. Mataouando combattit toujours aux côtés du Commandant François, & ſe diſtingua beaucoup.

Expédition hardie & heureuſe de cet Officier.

Les Abénaquis avoient pour Chef un nommé Taxous, déja célébre par pluſieurs belles actions, & recommandable pour ſon attachement à nos intérêts. Ce brave Homme non content de ce qu'il venoit d'exécuter avec tant de valeur, choiſit quarante des plus leſtes de ſa Troupe, & après trois jours de marche, en faiſant un aſſez long détour, arriva au pied d'un Fort près de Baſton, & l'attaqua en plein jour. Les Anglois s'y défendirent beaucoup mieux, qu'ils n'avoient fait à Peſcadoué, Taxous y eut deux de ſes Neveux tués à ſes côtés, & reçut lui-même juſqu'à douze bales de mouſquet dans ſes habits ; mais enfin il força la Place, & alla enſuite faire le dégât juſqu'aux portes de la Capitale.

Belle action d'un Abénaquis.

Ces hoſtilités irriterent d'autant plus le Chevalier Phibs, que ſur les aſſûrances, qu'il avoit données d'un accommodement prochain avec les Sauvages, tout le Pays étoit dans une ſécurité parfaite, & qu'après des irruptions ſi bruſques & ſi peu attenduës, le Peuple de Baſton ſe ſouleva contre lui. Il n'avoit pas une fort grande autorité dans ſon Gouvernement, & autant pour ſe ſouſtraire à la fureur d'une Populace mutinée, qui le mépriſoit, que pour chercher les moyens de ſe venger de l'affront, qu'il venoit de recevoir des Sauvages, il prit le parti de paſſer à Pemkuit.

Soulevement à Baſton.

Dès qu'il y fut arrivé, il envoya dire à ceux, avec qui il avoit traité, qu'ils euſſent à lui remettre deux des leurs, qui s'étoient trouvés à l'attaque du premier Fort, ſinon, qu'il les regarderoit tous comme étant Complices d'une hoſtilité faite contre le droit des Gens, & après les paroles données de n'en faire aucune, ajoûtant qu'il étoit à Pemkuit en état de ſe

Ce qui ſe paſſe entre le Chevalier Phibs & les Sauvages, Alliés des François.

1694. venger de cette perfidie. Ces menaces n'embarraſſerent pas peu les Sauvages, ils avoient donné des ôtages au Général Anglois, leurs Parens étoient Priſonniers à Baſton, & ces conſiderations n'étoient que trop capables de les porter à tout pour appaiſer le Chevalier Phibs, qui de ſon côté leur auroit fait un pont d'or pour les regagner, ſauf à les trahir enſuite.

Ceux-ci ſont ébranlés.

Il y avoit plus, depuis lontems on leur promettoit de grands ſecours de France, & ces ſecours ne paroiſſoient point : ils ne pouvoient pas même eſperer de les recevoir ſitôt, parce que les Navires François, qui étoient arrivés aux Côtes de l'Acadie, après s'être avancés juſqu'à la Riviere de S. Jean, avoient reviré de bord avec une précipitation, qui marquoit une grande ſupériorité de Forces de la part des Anglois. Tout cela fit faire aux Sauvages de ſérieuſes reflexions, & ils balancerent aſſez lontems ſur le parti, qu'ils devoient prendre. A la fin le plus grand nombre fut d'avis d'envoyer faire au Gouverneur de la Nouvelle Angleterre des excuſes pour le paſſé, & l'aſſûrer qu'à l'avenir il n'auroit plus aucun ſujet de ſe plaindre d'eux.

Un de leurs Miſſionnaires les empêche de traiter avec les Anglois.

Cette démarche les auroit infailliblement perdus, & nous avec eux. Rien n'étoit plus capable de faire connoître leur foibleſſe & la nôtre aux Anglois, qui n'auroient pas manqué de s'en prévaloir pour engager ces Peuples de maniere à ne pouvoir plus reculer. Mais M. de Thuri, qui fut averti à propos de ce qui ſe tramoit, fut aſſez heureux pour raſſûrer les plus timides, & pour faire comprendre à tous l'abyme, où ils alloient ſe précipiter, en ſe jettant ainſi entre les bras d'une Nation, dont ils avoient ſi ſouvent éprouvé la mauvaiſe foi, à laquelle ils avoient fait trop de mal, pour être en droit de s'attendre à en être bien traités, & qui les craignoit aſſez pour ſe faire un point de politique de les exterminer entierement, dès qu'ils ne les verroient plus appuyés par les François.

Il leur conſeilla enſuite d'employer le tems, qu'on leur avoit donné pour ſe réſoudre à recueillir le peu de grains, qu'ils avoient ſemés, & de ſe retirer après cela dans des lieux, où ils pouvoient bien s'aſſûrer que les Anglois ne les iroient point chercher. M. de Villieu engagea en même tems les Chefs de le ſuivre à Quebec, où ils préſenterent à M. de Frontenac les

chevelures des Anglois, qu'ils avoient tués à Pescadoué : les Abénaquis du P. Bigot, qui n'avoient eu aucune part à ce qui s'étoit passé entre les Malecites & le Gouverneur de la Nouvelle Angleterre, suivirent de près M. de Villieu, & tous renouvellerent au Général François les protestations d'une fidélité inviolable. 1694.

Description du Port Nelson.

Tandis que les Anglois étoient si mal menés dans la Nouvelle Angleterre par une poignée de Sauvages, ils reçurent dans la Baye d'Hudson un échec, qui leur fut encore plus sensible. MM. d'Iberville & de Serigny arriverent à l'entrée de la Riviere de Sainte Therese le vintquatriéme de Septembre, après avoir couru de grands risques dans les glaces, dont ils trouverent la Baye toute couverte. Ils firent leur débarquement le jour même, & la nuit suivante quarante Canadiens investirent par Terre le Fort, dont la prise étoit l'objet de cette Expédition. J'ai remarqué ailleurs que ce qu'on appelle proprement *le Port Nelson*, est une maniere de Baye, qui reçoit les eaux de la Riviere de Sainte Therese, & de celle de Bourbon, & que le Fort, auquel les Anglois ont donné le même nom, est situé sur le bord de la premiere de ces deux Rivieres, à une demie-lieuë de son embouchure.

Le vintsept, après qu'on eut déchargé du *Poli*, que commandoit M. de Serigny, dans *la Salamandre*, que montoit M. d'Iberville, tout ce qui étoit néceſſaire pour le siége, les deux Freres voulurent s'approcher du Fort ; mais les glaces les arrêterent un mois entier, & peu s'en fallut qu'elles ne brisassent *la Salamandre*. Enfin le vinthuit d'Octobre ce Navire mouilla à un mille au-dessus du Fort, & M. d'Iberville fit camper tout son Monde à Terre. Ce Fort étoit une maison quarrée, à laquelle on avoit attaché quatre Bastions, & le tout étoit construit de bois.

En ligne de la palissade il y avoit deux autres Bastions, dont l'un servoit de logement aux Officiers ; entre les deux étoit une espéce de demie-lune, où il y avoit une batterie de huit piéces de canon de huit, qui battoient sur la Riviere, & en bas une platte forme à rès de chaussée, avec six piéces de gros canons. Du côté du Bois, qui étoit un Taillis dans un fond marécageux, il n'y avoit aucune défense. Le corps de la Place étoit fortifié d'une double palissade, & avoit trente-sixcanons & six pierriers. La Garnison étoit de cinquante

1694. trois Hommes commandés par un bon Marchand, qui n'avoit jamais vû le feu : auſſi ſe défendit-il très-mal.

MM. d'Iberville & de Serigny en font le ſiége.

Le ſiége commença néanmoins d'une maniere fort triſte pour les deux Commandans. Chateaugué leur Frere, encore jeune, & qui ſervoit ſur *le Poli* en qualité d'Enſeigne, s'étant avancé le quatriéme de Novembre, pour empêcher les Aſſiégés de faire une ſortie, fut tué d'un coup de mouſquet. Ce fut le troiſiéme de cette Famille, qui mourut en combattant pour ſon Prince (*a*). Depuis ce jour-là juſqu'au neuviéme, on ne fut occupé qu'à ſe loger. Le neuviéme on commença de travailler aux batteries de canon, & à placer les mortiers, qui furent en état le treiziéme à midi ; mais avant que de les faire ſervir, M. d'Iberville envoya ſommer le Gouverneur de ſe rendre.

Le Gouverneur ſe rend par capitulation.

Cet Officier ſe voyant ſur le point d'être bombardé, manquant de bois, & n'ayant aucune eſperance d'en pouvoir faire, ſi les François s'obſtinoient à paſſer l'hyver dans leur Camp ; mais ſurtout n'ayant aucune expérience dans la guerre, répondit qu'il conſentoit à livrer ſon Fort, & que le lendemain il enverroit ſon Lieutenant pour regler la capitulation. Il tint parole. Le Lieutenant demanda que tous les Officiers fuſſent logés dans le Fort pendant l'hyver ; qu'on ne touchât, ni à leurs hardes, ni à leurs papiers, & qu'auſſitôt que la navigation ſeroit libre, on les tranſportât en France, d'où ils auroient la liberté de paſſer en Angleterre. Tout cela fut accordé : la capitulation fut ſignée le quatorze, & obſervée de bonne foi. Le lendemain M. d'Iberville prit poſſeſſion de la Place, & lui donna le nom de *Fort Bourbon*.

Le butin, qu'on y fit, ne fut pas conſiderable ; mais on y trouva quantité de proviſions de bouche, dont les deux Navires François n'étoient pas bien pourvûs ; elles leur aiderent à paſſer plus agréablement l'hyver, qui fut très-rude, & plus long qu'à l'ordinaire. Les Anglois avoient été informés du deſſein des François ; ils avoient envoyé dans la Baye deux Fregates, qui avoient ravitaillé au mois d'Août le Fort Nelſon, & le Fort Sainte Anne, en avoient renforcé les Garniſons, & embarqué tout le Caſtor, qui s'y étoit trouvé. Avec

(*a*) Les deux autres étoient MM. de Sainte Helene & de Bienville. Le nom de Chateaugué fut donné au plus jeune de leurs Freres, qui eſt aujourd'hui Gouverneur de Cayenne.

un peu de diligence on auroit paré ce coup ; mais tandis que Louis XIV. ſurprenoit ſes Ennemis par ſa diligence à entrer en Campagne, les Vaiſſeaux, qu'on envoyoit par ſes ordres en Amerique, partoient toujours deux, ou trois mois trop tard de nos Ports. Et on pourra voir dans le cours de cette Hiſtoire que cette lenteur a été preſque la ſeule cauſe de toutes nos pertes, & du peu de ſuccès de nos Entrepriſes dans cette partie du Nouveau Monde. 1694.

Pour ſurcroît de diſgraces le ſcorbut ſe mit parmi les Nôtres, la plûpart en furent attaqués ; M. de Tilly, Lieutenant du *Poli*, neuf autres Canadiens, & dix Matelots en moururent. Cent cinquante Canots, chargés de pluſieurs Pelleteries du Nord, qui arriverent dans tout le mois de Juin au Fort Bourbon, dédommagerent les Intéreſſés du Caſtor, dont les Anglois les avoient fruſtrés. Mais la fin de Juillet approchoit, que les glaces ne permettoient pas encore de naviguer, & ce ne fut que le vinthuit que l'on fut en état de lever les ancres. Il ne reſtoit plus ſur les deux Navires François que cent quinze Hommes, dont pluſieurs ne pouvoient pas ſervir ; ce qui fit prendre à M. d'Iberville la réſolution d'attendre les Navires Anglois pour les enlever, puis de renvoyer en France *le Poli*, & d'aller avec *la Salamandre* hyverner dans le fond de la Baye, pour y prendre le Fort Sainte Anne. Suites de cette conquête. 1695.

Mais les Anglois n'ayant point paru juſqu'au ſeptiéme de Septembre, il changea de ſyſtême, & prit le parti de faire voile pour Quebec avec les deux Navires. Il nomma le Sieur de la Forêt Gouverneur du Fort Bourbon, & lui donna pour Lieutenant M. de Marigni. Il leur laiſſa ſoixante-quatre Canadiens, & ſix Iroquois du Sault S. Louis, avec des munitions & des vivres pour une année. Il prit enſuite la route du Canada, mais les vents contraires l'ayant arrêté fort lontems à la Côte de Labrador, & ſes Equipages s'affoibliſſant tous les jours par le ſcorbut, il tourna du côté de France, & arriva le neuviéme d'Octobre à la Rochelle.

Les affaires étoient toujours ſur le même pied dans le centre de la Colonie : les Iroquois continuoient à faire de grandes promeſſes, & n'en tenoient aucune. On a ſçu depuis que ce n'étoit plus de la Nouvelle York, que venoient les plus grands obſtacles à une reconciliation parfaite des Cantons Les Iroquois continuent d'amuſer les François.

1695. avec nous, les Hollandois, qui avoient un puiſſant Parti dans cette Province, ne s'oppoſant point à la paix; mais de la Nouvelle Angleterre. Cependant de quelque part, qu'ils vinſſent, il n'étoit Perſonne dans la Nouvelle France, qui ne fût convaincu de la néceſſité preſſante d'exécuter les menaces, qu'on avoit ſi ſouvent faites à ces perfides Sauvages. Il y avoit même lontems, qu'on penſoit de même dans le Conſeil du Roy; car voici ce que M. de Pontchartrain en écrivit à M. de Frontenac le 16e. d'Avril de cette année 1695.

Le Roy eſt d'avis qu'on les pouſſe à bout.

» Je ſuis bien aiſe, Monſieur, de vous informer à l'avance
» de ce que Sa Majeſté a penſé au ſujet de la guerre, & de la
» négociation, que vous avez entretenuë avec les Iroquois de-
» puis l'autonne de l'année 1693. juſqu'au depart des Vaiſſeaux,
» & de vous dire que cette négociation paroît avoir été traitée
» par eux de concert avec les Anglois. Il ſemble que les uns &
» les autres ont eu en vûë plus particulierement de ſuſpendre &
» d'éloigner les Entrepriſes, que vous deviez faire contr'eux,
» pour ſe mettre en état de faire la chaſſe & le commerce, &
» pouvoir enſuite réſiſter plus fortement à vos deſſeins, même
» de porter la guerre juſques dans le Canada. Vous ne pouvez
» pas avoir de preuves plus certaines de leur peu de ſincérité,
» qu'en ce que vous avez découvert, que dans le même tems,
» qu'ils vous envoyoient des Ambaſſadeurs les uns ſur les au-
» tres, ils faiſoient pratiquer les Nations d'en haut, nos Al-
» liées, pour faire la paix avec elles indépendemment de vous.
» Vous avez du moins tiré de cette ſupercherie l'avantage de les
» en avoir convaincus en préſence des Députés de ces Nations,
» & en faiſant connoître à ces Derniers, par les Iroquois mêmes,
» que ceux-ci n'avoient pas deſſein de les comprendre dans ce
» prétendu Traité, & vous êtes plus fortement aſſûré de leur
» fidélité, & de la confiance, qu'ils doivent avoir que le Roy
» ne les abandonnera point. Cela étant, il faut mettre tout en
» uſage pour faire aux Iroquois la guerre la plus vive; Sa
» Majeſté veut faire un effort pour vous mettre en état de cela.

Ils recommencent leurs hoſtilités.

Il s'en falloit bien que tout le Monde penſât auſſi favorablement, qu'on faiſoit à la Cour de la patience du Gouverneur Général. La plûpart de ceux, qui voyoient les choſes de plus près, ne trouvoient pas bon qu'on laiſſât les Iroquois ſe flatter que nous étions les Dupes de leur mauvaiſe foi, & l'on fut encore confirmé dans ce ſentiment, lorſque ces Bar-

bares, après pluſieurs intrigues pour nous débaucher leurs Compatriotes du Sault S. Louis & de la Montagne, qui furent ſur le point de ſe laiſſer gagner, voyant toutes leurs ruſes découvertes, recommencerent à ſe montrer tout autour de nos Habitations, & à y exercer leurs cruautés & leurs brigandages ordinaires. 1695.

Il eſt vrai que la vigilance & l'activité du Gouverneur de Montreal rompirent la plûpart de leurs meſures. Un des Chefs du Sault S. Louis, qui étoit entré ſecretement en négociation avec eux, fut chaſſé du Village: le Sieur de LA MOTTE CADILLAC, qui avoit ſuccédé à M. de Louvigny à Michillimakinac, trouva le moyen d'engager les Sauvages de ſon Diſtrict à courir ſur l'Ennemi commun, qui ſe donnoit de grands mouvemens pour les détacher de notre alliance; mais tout cela n'empêcha point nos Habitans d'être dans de continuelles allarmes, les Iroquois leur dreſſant par tout des embuſcades, & venant les maſſacrer à la vûë, & preſque ſous le canon de leurs Forts.

Inſolentes propoſitions de ces Barbares.

Ces hoſtilités avoient été précédées de propoſitions fort inſolentes de la part des Cantons, leſquels, au même moment, qu'ils avoient ceſſé de faire ſemblant de vouloir la paix, avoient repris leurs anciens airs de hauteur. Ils commencerent par vouloir que le Gouverneur Général leur envoyât à ſon tour des Députés pour traiter chez eux, & pour premier préliminaire ils exigerent que l'on ceſſât abſolument de notre part & de celle de nos Alliés de faire aucune hoſtilité, tant ſur eux, que ſur les Anglois.

Tant de fierté dans un Ennemi, qu'on ne croyoit pas impoſſible d'humilier; la néceſſité de le faire, ſi on ne vouloit pas perdre tout ce que nous avions regagné de credit dans l'eſprit des Sauvages, & le chagrin de revoir la tête & le centre même de la Colonie redevenir le théatre d'une guerre, où l'on riſquoit tout, ſans eſperance de rien gagner, faiſoient ſouhaiter à ceux, que l'expérience du paſſé inquiettoit pour l'avenir, qu'on raſſemblât toutes les Forces du Canada, pour aller faire repentir les Cantons de n'avoir pas profité des diſpoſitions, où l'on avoit été de leur accorder une paix avantageuſe; mais le Comte de Frontenac ne fut point de cet avis.

M. de Frontenac veut rétablir le Fort

Il ſe mit fortement dans la tête que le remede le plus efficace contre les maux, qu'on craignoit, étoit de rétablir le

1695. de Catarocouy. Fort de Catarocouy, & reſolut d'exécuter ce deſſein, qu'il n'avoit pas perdu un ſeul moment de vûë depuis ſon retour de France, quelque obſtacle, qu'il fallût ſurmonter, pour en venir à bout. Il n'eut pas plûtôt déclaré cette réſolution, que M. de Champigny, & tout ce qu'il y avoit de Perſonnes en place, lui repreſenterent vivement les dangereuſes ſuites, que pouvoit avoir une Entrepriſe, où lui ſeul voyoit des avantages, dont Perſonne n'étoit perſuadé, ajoûtant que les Troupes & les Milices, qu'il y faudroit occuper, ſeroient beaucoup mieux employées à reprimer l'inſolence des Iroquois. On lui fit obſerver que les Cantons ayant plus d'une fois demandé le rétabliſſement de ce Poſte, c'étoit non-ſeulement leur accorder une grace, dont ils s'étoient rendus indignes; mais encore recevoir la Loi, qu'ils ſembloient vouloir nous impoſer les armes à la main.

Contre l'avis de tout le Monde, Ces repreſentations ne toucherent point le Général, il répondit qu'encore qu'il fût ſeul de ſon avis, il le ſuivroit, il partit auſſitôt pour Montreal, où il arriva le huitiéme de Juillet, eſcorté par cent dix Habitans du Gouvernement de Quebec & de celui des Trois Rivieres. Il leva encore cinquante Hommes de Milices de celui de Montreal, deux-cent Soldats, & deux-cent Sauvages avec trente-ſix Officiers, ce qui faiſoit près de ſept-cent Hommes, tous Gens d'élite, qui, ſous la conduite du Chevalier de Criſaſy, que le Général chargea de cette Entrepriſe, auroient ſuffi pour mettre les Iroquois à la raiſon. Les préparatifs ſe firent avec une diligence incroyable, & dès que le Convoi fut prêt on ſe mit en chemin.

Et du Roy même. Dès le lendemain M. de Frontenac reçut une Lettre de M. de Pontchartrain, par laquelle ce Miniſtre lui mandoit que le Roy n'aprouvoit pas ſon deſſein; car lui-même, ou peut-être quelqu'un de ceux, qui l'avoient diſſuadé, en avoit écrit en Cour. Mais il prit ſur lui de n'avoir aucun égard à cet avis. „ Je croyois, dit M. de Champigny, dans une Lettre à „ M. de Pontchartrain, dattée de l'onziéme d'Août, qu'il chan„ geroit de deſſein, ce qui lui étoit très-facile. Je lui repreſen„ tai pour cela une infinité de raiſons, le tout inutilement, ſi „ ce n'eſt qu'il envoya ordre de diminuer la Garniſon de vint „ Hommes „. Dans une autre du dix-ſept, il ajoute: „ Le Dé„ tachement de Catarocouy eſt de retour; le Fort eſt rétabli, il „ y eſt reſté quarante-huit Hommes, quoique M. de Frontenac m'eût

m'eût dit qu'il n'y en reſteroit que trente. On auroit plus uti- « 1695.
lement employé cette dépenſe à faire un coup conſidera- «
ble ſur les Iroquois, qui n'étoient point ſur leurs gardes, & «
croyoient nous avoir endormis par leurs négociations feintes. «
Nos Alliés ne ſongeoient plus à s'accommoder, comme on «
nous mande qu'ils font avec eux, voyant qu'on ne fait rien «
contr'eux. Les Hurons y ont déja envoyé trois Canots, les «
Renards & les Maſcoutins ſont Gens auſſi à s'unir avec les «
Cantons contre les Sioux : les Premiers parlent même de s'al- «
ler établir dans leur Pays ; en un mot la Motte Cadillac «
mande que nous allons les perdre tous, ſi nous n'y aportons «
remede, en faiſant un grand Parti contre les Iroquois, & en «
perſuadant bien nos Alliés que nous voulons tout de bon dé- «
truire cette Nation. «

Le Comte de Frontenac penſoit bien différemment, & ſur les deſſeins, qu'il venoit d'exécuter, & ſur l'Expédition, dans laquelle il n'avoit pas jugé à propos de s'engager ; & l'on peut dire qu'en mettant à part le ſuccès de la réſolution, qu'il prit, contre le ſentiment unanime de tout ce qu'il y avoit dans la Colonie de Perſonnes éclairées, & qui ne répondit pas tout-à-fait à ſon attente, il paroiſſoit raiſonner aſſez juſte. L'équité, dont un Hiſtorien ne doit jamais s'écartar, m'oblige de raporter ſes raiſons : voici comment il s'exprime dans le compte, qu'il rendit au Miniſtre de la conduite, qu'il avoit tenuë en cette occaſion.

Le Détachement pour le Fort de Frontenac étoit parti « quelques jours avant la réception de votre Lettre, & le dé- « ſiſtement de cette Entrepriſe, dont les principaux Chefs des « Outaouais, avoient été témoins oculaires, auroit tellement « décrié les François dans leur eſprit, par les fortes idées, qu'ils « auroient conçuës de notre foibleſſe, ou de l'envie, que nous « aurions de renouer la négociation avec l'Ennemi, que cela « auroit été capable de les aliener entierement de nous, ou de « les faire ſonger à faire leur paix ſans notre participation, ſur- « tout après la joye, qu'ils avoient témoignée publiquement de « pouvoir par ce rétabliſſement eſperer de trouver une retraite « aſſûrée dans toutes les Entrepriſes, qu'ils pourroient former « contre les Iroquois. Cette Expédition s'eſt faite heureuſement « à très-peu de frais, & en peu de tems. Nous n'y avons pas « perdu un Homme, & quoique je n'euſſe prétendu pour le pré- «

1695. „ ſent faire rétablir que de pieux les brêches, qui ſe trouve-
„ roient au Fort, on a trouvé le moyen de les refaire de pierres
„ en huit jours, ſans qu'il en ait coûté un ſou au Roy.....

„ On vouloit que j'allaſſe cette année avec toutes nos Trou-
„ pes, nos Habitans & nos Alliés, Tambour battant enlever
„ Onnontagué; je ne l'ai pas jugé à propos, premierement par-
„ ce que je n'avois pas des Forces ſuffiſantes pour cela. En ſecond
„ lieu, pour ne pas laiſſer le Pays dégarni, expoſé aux courſes
„ des Anglois, qui pouvoient fondre ſur Montreal par Cham-
„ bly. Troiſiémement, par l'inutilité d'une Entrepriſe, qui n'a-
„ boutiſſoit qu'à brûler des Cabannes; les Sauvages, s'ils n'a-
„ voient pas eu le tems d'appeller les Anglois, ne pouvant
„ manquer de ſe retirer dans le Bois avec leurs Familles. L'exem-
„ ple de ce qui eſt arrivé après l'Expédition de M. de Dénon-
„ ville chez les Tſonnonthouans, juſtifie aſſez ce que je dis, &
„ fait connoître que la deſtruction d'un Village Iroquois n'eſt
„ pas ce qui nous délivrera de leurs incurſions.

„ Le moyen le plus facile & de moindre dépenſe pour en ve-
„ nir à bout, eſt de continuer à les tourmenter, & inquieter
„ ſi fort par de continuels Partis, qu'ils n'oſent ſortir de chez
„ eux, ce que le rétabliſſement du Fort de Frontenac nous met-
„ tra en état d'exécuter. Si Sa Majeſté prend la réſolution de
„ faire attaquer l'année prochaine le Fort de Pemkuit, cela aug-
„ mentera bien la hardieſſe des Sauvages de ces Quartiers.....
„ Il ſeroit même à ſouhaiter qu'Elle voulût étendre cette Ex-
„ pédition juſqu'à faire bombarder Baſton & Manhatte, ce qui
„ n'eſt pas à mon avis fort difficile, & donneroit moyen par un
„ ſeul coup de finir la guerre de ce Pays.

Il n'eût pas été impoſſible de repliquer du moins à une partie de ce que le Comte de Frontenac alleguoit pour juſtifier ſon Entrepriſe: il eſt pourtant vrai qu'il n'étoit pas bien aiſé de décider qui l'emportoit des inconvéniens, & des avantages de ce deſſein, qu'on exaggeroit peut-être un peu de part & d'autre; car s'il y avoit de l'entêtement, ou ſi l'on veut quelque intérêt particulier dans les motifs, qui faiſoient agir le Gouverneur Général, il paroiſſoit que le zéle de quelques-uns de ſes Contradicteurs n'étoit pas exempt d'humeur & de préjugés; ſon malheur fut que trop de Gens prenoient part à ce mécontentement.

Au reſte on ne peut refuſer au Chevalier de Criſaſy la juſti-

1695.

ce dedire qu'il montra dans l'exécution des ordres, qu'il avoit reçus de ſon Général, une conduite, qui lui attira les éloges de ceux-mêmes, qui déſaprouvoient le plus l'Entrepriſe, dont il étoit chargé. En quinze jours il fit ſix-vint lieuës dans des Rapides preſque continuels, & il rebâtit le Fort de Cataracouy. Mais ſon zéle & ſa vigilance ne ſe bornerent point là: avant que de retourner à Montreal il envoya à la découverte quatre-vint Sauvages diviſés en petites Troupes, & l'on peut dire que la Colonie dut à cette précaution, autant qu'à la valeur de quelques-uns de nos Officiers, dont nous parlerons bientôt, le bonheur, qu'elle eut de faire tranquillement ſes récoltes.

Conduite admirable du Chevalier de Criſaſy.

En effet quarante de ſes Découvreurs étant allés du côté d'Onnontagué, quelques-uns d'entr'eux, qui s'étoient avancés juſqu'à la Riviere de Chouguen, y virent deſcendre trente-quatre Canots d'Iroquois, & ils entendirent même quelques-uns de ces Sauvages, qui ſe diſoient les uns aux autres que bientôt ils rendroient aux François, & à leurs Freres du Sault S. Louis, une viſite, à laquelle ils ne s'attendoient pas. Les autres Partis confirmerent qu'un grand nombre d'Iroquois étoient en Campagne; tous firent aſſez de diligence, pour donner au Gouverneur de Montreal le loiſir de mettre ſes Poſtes hors d'inſulte, & à M. de Frontenac de former un Corps de huit cent Hommes dans l'Iſle Perrot.

On eſt averti fort à propos que les Iroquois ſont en Campagne.

Les Ennemis ne laiſſerent pas de s'avancer juſqu'à Montreal, & débarquerent même par petits pelotons dans cette Iſle, où ils caſſerent la tête à quelques Habitans. Sur l'avis, qu'en eut le Gouverneur Général, il jugea à propos de diviſer ſa petite Armée, & de la repartir dans les Paroiſſes, pour y couvrir les Moiſſonneurs: cette diſpoſition déconcerta toutes les meſures des Iroquois, dont un Corps conſiderable fut battu derriere Boucherville par M. de la Durantaye. Il y eut encore quelques ſurpriſes de la part de ces Barbares; mais ſans beaucoup d'effet. Ainſi finit la Campagne dans le centre de la Colonie. Les commencemens en avoient été encore plus funeſtes pour les Iroquois dans les Quartiers de l'Oueſt.

Les Ennemis ſont défaits par M. de la Durantaye.

J'ai dit que M. de la Motte Cadillac avoit enfin déterminé les Sauvages Voiſins de ſon Poſte à faire des courſes ſur l'Ennemi commun: ils les firent avec ſuccès, & amenerent à Michillimakinac un grand nombre de Priſonniers. Les Iro-

Et par M. de Courtemanche.

1695. quois voulurent s'en venger ſur les François, & marcherent en grand nombre pour contraindre les Miamis à ſe déclarer contr'eux ; réſolus, s'ils le refuſoient, de les chaſſer eux-mêmes de la Riviere S. Joſeph, où il y avoit une nombreuſe Bourgade de ces Sauvages. Par bonheur M. de Courtemanche ſe rencontra dans cette Bourgade, avec quelques Canadiens, lorſque les Iroquois y parurent : il ſe joignit aux Miamis, & tomba ſi bruſquement ſur ces Barbares, qui ne s'attendoient à rien moins, & qui ne les ſçavoient point là, qu'après en avoir tué & bleſſé un grand nombre, il obligea le reſte à prendre la fuite fort en déſordre.

Trahiſon d'un Chef Huron.

Cet échec leur fut très-ſenſible ; mais ils en furent bien dédommagés par la perfidie d'un Capitaine Huron, que nos Canadiens avoient nommé LE BARON. C'étoit un eſprit dangereux, & les François, dont il étoit naturellement Ennemi, ne ſe défioient pas aſſez de lui. Il avoit empêché les Hurons de Michillimakinac d'aller en guerre comme les autres, & il négocioit depuis quelque tems avec les Iroquois. Il cacha néanmoins ſon jeu avec une habileté & un ſecret, dont il n'y a guéres que les Sauvages, & ſurtout les Hurons, qui ſoient bien capables, & tandis qu'il alloit lui-même avec les Députés de nos Alliés, pour faire au Gouverneur Général de grandes proteſtations d'un éternel attachement, il avoit envoyé ſon Fils avec trente Guerriers, qui lui étoient entiérement dévoués, chez les Tſonnonthouans.

Ils y conclurent avec ce Canton un Traité, dans lequel ils comprirent les Outaouais, & lorſque toute cette intrigue éclata, la partie étoit ſi bien liée, qu'il fut impoſſible au Sieur de la Motte Cadillac de la rompre. Ce Commandant fut néanmoins aſſez heureux, pour ſuſpendre l'exécution du Traité, du moins de la part des Outaouais ; mais le Baron, qui avoit levé le maſque, ne garda plus de meſures, & on s'en conſola dans la penſée qu'un Ennemi démaſqué eſt beaucoup moins à craindre, qu'un Allié perfide, ſurtout du caractere de celui-ci, & qui d'ailleurs n'étoit ni avoué, ni ſuivi de tout ſon Village.

Politique du Sieur de la Motte Cadillac.

Une autre choſe inquiétoit le Sieur de la Motte Cadillac & l'avoit engagé à ménager la Députation, dont je viens de parler. Les Sauvages de ſon Diſtrict ſe plaignoient de tout tems de la cherté de nos marchandiſes, qui véritablement étoitex-

ceſſive. Il eſt certain que rien ne nous a fait plus de tort en Canada, ſurtout dans ces tems critiques, que le peu d'attention, qu'on a euë à une conduite, qui nous a mis plus d'une fois en danger de voir paſſer les Peuples, dont le commerce nous étoit plus néceſſaire, de notre alliance à celle de nos Ennemis. 1695.

Le Commandant de Michillimakinac ne pouvant pas lui-même remedier à ce déſordre, dont il étoit plus à portée qu'aucun autre de voir les ſuites funeſtes, vouloit frapper ſur cet article eſſentiel le Gouverneur Général & l'Intendant, afin de les obliger à le faire ceſſer. Il ſuggera aux Députés, qu'il envoyoit à Montreal ſous un autre prétexte, de préſenter un Collier pour demander la diminution du prix des marchandiſes, & d'inſiſter ſur ce point, comme ſur une choſe, dont ils étoient bien reſolus de ne ſe point départir. Ils le firent, & allerent même un peu plus loin, que ne l'avoit prétendu la Motte Cadillac; ils parurent devant le Comte de Frontenac comme des Gens, qui propoſent la paix ou la guerre; & en lui préſentant leur Collier, ils ne lui diſſimulerent point que, s'il ne leur accordoit leur demande, ils prendroient leur parti.

Ce qui ſe paſſe entre les Députés de nos Alliés & le Comte de Frontenac.

Une telle propoſition, faite avec un air de menace, ne pouvoit pas être favorablement écoutée, & le Collier fut rejetté avec hauteur. Le Général fit aux Députés les reproches, que méritoit leur inſolence; mais il ſçut, ainſi que l'avoit prévû celui, qui faiſoit jouer ce reſſort, mêler à propos, parmi les marques de ſon reſſentiment, des termes & des manieres, qui laiſſoient entrevoir plus de bonté, que de colere; de ſorte qu'il fut aiſé aux Sauvages de comprendre qu'ils ſeroient ſatisfaits ſur le prix des marchandiſes. Mais comme dans leurs Diſcours ils s'étoient expliqués de maniere à faire juger qu'ils n'étoient pas trop diſpoſés, indépendamment même de cet article, à continuer la guerre, le Général leur témoigna une grande compaſſion de leur aveuglement, qui leur ôtoit la connoiſſance de leurs véritables intérêts.

Il ajoûta que pour lui il étoit bien réſolu à faire la guerre; qu'il eût été charmé de voir tous ſes Enfans ſe joindre à lui pour venger le ſang d'un grand nombre de leurs Freres; mais qu'il n'avoit pas beſoin d'eux; qu'il ne pouvoit mieux les punir de leur indocilité, qu'en leur laiſſant la liberté de faire ce qu'ils voudroient; qu'ils ſe ſouvinſſent ſeulement de l'avis, qu'il

1695. leur avoit donné, que les Iroquois n'auroient jamais d'autre vûë par raport à eux, que de les détruire, & que l'expérience devoit leur avoir appris qu'ils ne cherchoient à les détacher de ſon alliance, qu'afin de pouvoir venir plus aiſément à bout de leur deſſein.

Une fermeté ſi bien aſſaiſonnée étonna les Députés, & donna ſurtout à penſer au Capitaine Huron ; mais elle ne lui fit pas rompre le ſilence, qu'il avoit gardé juſques-là : il ſe contenta de dire qu'il n'étoit chargé d'aucune parole de la part de ſa Nation ; qu'il avoit ſeulement ordre d'entendre ce que ſon Pere Ononthio voudroit bien lui dire, afin d'en faire le raport à ſes Freres. Cependant le Général, qui avoit été inſtruit de toutes ſes menées, lui dit qu'il avoit beau diſſimuler, qu'il le connoiſſoit, & qu'il ne le craignoit point. Alors les Outaouais & les Nipiſſings prierent M. de Frontenac d'être bien perſuadé qu'ils n'avoient point de part à tout ce que cet Homme pouvoit faire, qui dût lui déplaire, & les Derniers ajoûterent qu'ils ne vouloient point retourner dans leur Pays ; mais qu'ils étoient réſolus de reſter auprès de leur Pere, pour être témoins de l'Entrepriſe, qu'il alloit exécuter.

Un Siou demande à ce Général ſa protection.

Quelque tems auparavant M. le Sueur avoit conduit à Montreal un aſſez grand Convoi de l'extrémité Occidentale du Lac Supérieur ; tandis que M. de Frontenac donnoit audience aux Sauvages, qui l'avoient accompagné, un Capitaine Siou s'aprocha de lui d'un air fort triſte, lui apuya ſes deux mains ſur les genoux, lui dit les larmes aux yeux qu'il le conjuroit d'avoir pitié de lui ; que toutes les autres Nations avoient leur Pere, & que lui ſeul étoit comme un Enfant abandonné. Il étendit enſuite une robe de Caſtor, ſur laquelle ayant rangé vintdeux flêches, il les prit les unes après les autres, nomma à chacune un Village de ſa Nation, & demanda au Général de vouloir bien les prendre tous ſous ſa protection. Le Comte de Frontenac le lui promit ; mais on n'a pris aucune meſure depuis ce tems-là pour maintenir ce Peuple dans notre alliance. On en pouvoit néanmoins tirer beaucoup de cuirs & de laines, les vaſtes plaines, qu'ils habitent, étant couvertes de ces Bœufs, dont j'ai déja parlé plus d'une fois.

Trahiſon faite par les Anglois aux

Cependant les Anglois aſſurés des Iroquois, & ne craignant plus rien du côté de la Nouvelle York, avoient de nouveau

tourné toutes leurs penſées à nous débaucher les Peuples Voiſins de l'Acadie. Sept Abénaquis étant allés à Pemkuit avec un Drapeau parlementaire, y furent arrêtés ; trois furent menés Priſonniers à Baſton, & les quatre autres furent maſſacrés en chemin. Le Chevalier Phibs étoit mort depuis peu en Angleterre, & on ne lui avoit pas encore donné de Succeſſeur. Un nommé Stougton commandoit dans la Nouvelle Angleterre ſur une ſimple Commiſſion. Les Abénaquis lui firent demander leurs Freres arrêtés contre le droit des Gens, & le Drapeau, qui auroit dû leur ſervir de Sauvegarde ; il ne leur répondit que par de ſanglans reproches ſur leurs dernieres hoſtilités, & y ajoûta les plus terrib les menaces, s'ils ne lui en livroient pas les Auteurs. 1695. Abénaquis.

Ils repliquerent ſur le même ton : toutefois on ſe radoucit de part & d'autre ; Stougton ne voulant pas achever d'aigrir des Gens, qui avoient ſçu ſe faire craindre, & ceux-ci voulant, à quelque prix que ce fût, retirer leurs Parens des mains des Anglois, bien réſolus, après qu'ils en ſeroient venus à bout, de venger le ſang de ceux, qui avoient été égorgés. Mais ayant ſçu que, tandis qu'ils négocioient, les Anglois prenoient des meſures pour les ſurprendre, ils coururent aux armes.

Ils étoient néanmoins toujours perſuadés que leurs Ennemis étoient les Maîtres de la Mer, & que les François n'oſoient y paroître devant eux. Cette conſideration les arrêtoit ; mais l'arrivée d'un Vaiſſeau du Roy, commandé par M. de Bonaventure, lequel fit pluſieurs priſes ſur les Côtes voiſines, & les préſens, que cet Officier leur remit de la part de Sa Majeſté, les déſabuſerent, & leur firent prendre la réſolution de faire aux Anglois tout le mal, qu'ils pourroient. Nous verrons dans le Livre ſuivant comment ils l'exécuterent. Ils prennent la réſolution de s'en venger.

Sur la fin de l'année on eut tout lieu de croire qu'un armement conſiderable, qui ſe préparoit en Angleterre & à Baſton, regardoit l'Iſle de Terre-Neuve. Plaiſance étoit en très-mauvais état, & M. de Frontenac conjointement avec M. de Champigny repreſenterent au Miniſtre que, ſi nous perdions cette Place, cette perte cauſeroit un grand embarras dans les négociations de la paix, qu'on préjugeoit devoir bientôt commencer.

Ces Meſſieurs propoſerent enſuite de faire partir au prin-

1695. tems dix, ou douze Vaiſſeaux de guerre des Ports de France pour combattre l'Eſcadre Angloiſe, qui vers le même tems devoit ſe mettre en Mer, & pour aller enſuite prendre Baſton. Ils repreſenterent que cette Ville faiſoit un grand commerce, & que, ſi nous en étions une fois les Maîtres, nous le ſerions abſolument de toutes les Pêches. Ce projet étoit fort beau, & de plus facile exécution, qu'on ne le croyoit en France; mais le Roy avoit d'autres vûës, & l'on n'étoit pas auſſi inſtruit en France, qu'on l'étoit en Canada, de quelle importance il étoit d'affoiblir la puiſſance des Anglois dans le Continent de l'Amérique Septentrionnale.

MM. de Frontenac & de Champigny propoſent d'attaquer Baſton.

Le Conſeil de Sa Majeſté borna donc ſes projets pour la Campagne ſuivante à les chaſſer des Poſtes, qu'ils occupoient en Terre-Neuve; du Fort de Pemkuit, d'où ils tenoient toute l'Acadie en échec; & de ce qui leur reſtoit dans la Baye d'Hudſon. Il paroît que l'Expedition de Pemkuit devoit ſe faire aux dépens du Roy, & les deux autres aux frais de la Compagnie du Nord. Ce qui eſt certain, c'eſt que Sa Majeſté chargea MM. d'Iberville & de Bonaventure de la premiere.

Projet de la Campagne pour l'année 1696.

Les ordres furent envoyés à M. Begon, Intendant de la Rochelle dès le mois de Février, pour armer à Rochefort l'*Envieux* & le *Profond*, & les inſtructions, qui furent données aux deux Commandans, portoient qu'après qu'ils auroient pris le Fort de Pemkuit, ils le démoliroient juſqu'aux fondemens, & iroient enſuite rétablir celui du bas de la Riviere S. Jean; que de-là ils enverroient M. de Serigny avec le *Dragon*, qu'il commandoit, dans le fond de la Baye d'Hudſon; que pour eux ils paſſeroient en Terre-Neuve, qu'ils ſe joindroient à pluſieurs Navires Maloins, qui les y attendroient, & que tous, de concert avec M. de Brouillan, Gouverneur de Plaiſance, attaqueroient les Anglois par Terre & par Mer. Nous verrons en ſon lieu quel fut le ſuccès de ces diverſes Entrepriſes.

Quant à la guerre des Iroquois, voici ce que M. de Pontchartrain en écrivit au Gouverneur Général & à l'Intendant au mois de May 1696. „ Il paroît à Sa Majeſté que la guerre

Ce que le Roy penſe de la guerre des Iroquois.

1696. » des Iroquois n'a point eu d'autre cauſe, particulierement dans
» ces derniers tems, que la jalouſie du commerce avec les Na-
» tions d'en haut, & avec la Nouvelle York; leur ſituation leur
» donnant un grand avantage pour l'un & pour l'autre. Elle

croit

croit auſſi que l'aliénation des Outaouais, & des autres Peu- « 1696.
ples de ces Quartiers éloignés, provient de ce que les Fran- «
çois, par leurs courſes dans la profondeur des Terres, en ont «
uſurpé le commerce, que ces Nations faiſoient avec les au- «
tres, qui ſont plus avancées vers le Nord, & qu'enfin la cour- «
ſe dans les Bois, plus effrenée que jamais, nonobſtant les «
défenſes, eſt la ſource de tous les déſordres de la Colonie, & «
a donné occaſion à des Etabliſſemens, qui en la diviſant ..., «
la diſſipent, & renverſent les vûës, que Sa Majeſté avoit de la «
réunir, & d'appliquer les Habitans à la culture des Terres. «

Le Miniſtre ajoûte que le Roy, après avoir conſideré ce que MM. de Frontenac & de Champigny avoient mandé des mauvaiſes diſpoſitions de nos Alliés, & les difficultés d'une exceſſive dépenſe pour la communication avec eux au ſujet de la guerre, avoit réſolu, de l'avis des Perſonnes les plus expémentées, de faire abandonner Michillimakinac, & les autres Poſtes avancés, à la reſerve du Fort de S. Louis des Illinois, qu'elle vouloit bien maintenir, à condition, que les Srs de la Forêt & de Tonti, à qui Elle en avoit conſervé la conceſſion, n'aporteroient, ni ne feroient aporter aucun Caſtor dans la Colonie.

Je n'ai pu ſçavoir ſur les avis de qui le Conſeil du Roy avoit pris cette réſolution; il eſt certain que les courſes des Canadiens dans les Pays Sauvages ruinoient le commerce de la Nouvelle France, y introduiſoient un libertinage affreux, rendoient la Nation mépriſable parmi toutes celles de ce Continent, & aportoient un obſtacle inſurmontable au progrès de la Religion; mais les remedes, que Sa Majeſté vouloit y apporter, n'étoient nullement pratiquables dans les circonſtances, où ſe trouvoit la Colonie, puiſqu'il eſt certain que nous n'aurions pas plûtôt évacué les Poſtes avancés, que les Anglois s'en ſeroient ſaiſis, & que nous aurions eu auſſitôt pour Ennemis tous les Peuples, qui s'y étoient établis à notre occaſion. Or ſi ces Peuples s'étoient une fois joints aux Iroquois & aux Anglois, une ſeule Campagne auroit ſuffi pour obliger tous les François à ſortir du Canada.

Mauvaiſes diſpoſitions de nos Alliés à notre égard.

D'autre part M. de Frontenac s'étoit enfin convaincu de la néceſſité indiſpenſable de faire un effort pour ſubjuguer les Iroquois. Il l'avoit ſurtout compris par les diſpoſitions, où il avoit trouvé les Iroquois dans la derniere audience, qu'il leur avoit

1696. donnée ; mais ce qui acheva de le déterminer à ſe montrer dans les Cantons avec toutes ſes Forces, ce furent les avis, qui lui vinrent de toutes parts, du mauvais effet, que produiſoit par tout l'inaction des François, malgré les eſperances, dont il avoit ſi lontems flatté ſes Alliés d'une grande Expédition contre l'Ennemi commun.

Cette réſolution priſe, il en fit avertir le Commandant de Michillimakinac par un François, qu'il fit partir avec les Députés des Outaouais, lorſqu'ils s'en retournerent chez eux. Cet Envoyé trouva le Sieur de la Motte Cadillac fort embarraſſé. Des Ambaſſadeurs Iroquois avoient été reçus par les Sauvages de ſon Poſte, & en avoient obtenu tout ce qu'ils ſouhaitoient ; c'étoit le fruit des intrigues du Baron. Non-ſeulement ils avoient conclu un Traité de paix avec les Hurons & les Outaouais ; mais ils les avoient encore fait réſoudre à s'unir avec nos Ennemis, pour nous faire la guerre.

M. de la Motte Cadillac engage les Outaouais à faire la guerre aux Iroquois.

La Motte Cadillac s'étoit inutilement donné bien des mouvemens pour obtenir d'être préſent à leurs Conferences ; mais ONASKE, Chef des Outaouais Kiskakons, l'avoit inſtruit de tout ce qui s'y étoit paſſé. Il ne reſtoit plus qu'à déconcerter ces intrigues, & la choſe devint encore plus difficile après le retour des Députés, qui avoient été à Montreal, & pendant l'abſence deſquels tout ceci s'étoit tramé. Ces Députés publierent en arrivant que tous les François étoient morts ; c'eſt une expreſſion ordinaire aux Sauvages, pour marquer que tout eſt déſeſperé. Ils aſſûrerent en particulier que nous n'oſions paroître ſur Mer, que nous n'avions, ni vin, ni eau-de-vie, & qu'ils revenoient avec les mêmes chemiſes, qu'il avoient portées à Montreal, Ononthio ne s'étant pas trouvé en état de leur en donner d'autres.

Dans cette extrémité la Motte Cadillac ne ſe déconcerta point ; le François, qui étoit venu avec les Députés, lui ayant remis les Lettres du Gouverneur Général, par leſquelles il apprit pluſieurs avantages remportés depuis peu par les Nôtres ſur les Iroquois, il les fit extrêmement valoir, ſurtout l'action de M. de la Durantaye auprès de Boucherville. Il déclara enſuite que, malgré la diſette des marchandiſes, cauſée par le retardement des Vaiſſeaux de France, que les vents contraires, & non la crainte des Anglois, avoient empêché d'arriver auſſitôt que de coûtume, il donneroit tout ce qui lui en reſtoit

dans ſes Magaſins, au même prix, où elles avoient toujours été, & qu'il les donneroit même à credit. 1696.

Cette propoſition eut un très-bon effet ; Onaské & quelques autres Emiſſaires du Commandant en profiterent pour faire ouvrir les yeux aux plus échauffés ſur les conſéquences des démarches, qu'ils venoient de faire, & lorſque le Sieur de la Motte Cadillac les vit ébranlés, il les aſſembla. Il leur dit que pour peu qu'ils vouluſſent réfléchir ſur tout ce qui s'étoit paſſé depuis qu'il étoit avec eux, ils reconnoîtroient que ce n'étoit point lui, qui les avoit trompés, ainſi qu'ils s'en étoient plaints, en termes même aſſez peu meſurés ; mais qu'ils s'étoient laiſſé ſeduire par de mauvais eſprits, dont ils auroient dû ſe défier.

Comme il s'aperçut que ce reproche les avoit touchés, il jugea qu'il ſeroit inutile de leur faire un plus grand diſcours, & ſans leur donner le tems de ſe conſulter, il leur propoſa d'envoyer pluſieurs Partis contre les Iroquois, qui étoient actuellement en chaſſe avec les Hurons, & quelques Outaouais. Telle eſt la déplorable condition de ceux, qui ont à gouverner des Barbares ſans foi & ſans principes d'honneur, de ne pouvoir jamais compter ſur leur parole, & de ne trouver ſouvent d'autre moyen d'éviter d'être les Victimes de leur perfidie, que dans leur facilité même à trahir leur ſerment, ſans autre motif que leur legereté naturelle. Les Outaouais venoient de violer la foi, qu'ils nous avoient ſi ſouvent jurée ; de nouveaux ſermens les avoient attachés aux Iroquois, & ils redeviennent ſur le champ leurs Ennemis.

Les Iroquois ſont défaits.

A peine la Motte Cadillac eut ceſſé de parler, qu'Onaské, Ouilamek, Chef Pouteouatami, & un Algonquin, nommé Mikinac s'étant déclarés Chefs de l'Entrepriſe, ils eurent bientôt aſſemblé un nombre conſiderable de Guerriers. Quelques Hurons coururent ſur le champ avertir les Iroquois, qui prirent d'abord la fuite, mais nos Braves firent tant de diligence, qu'ils les atteignirent. On ſe battit avec acharnement ſur le bord d'une Riviere ; mais les Iroquois furent enfin obligés de ſe jetter à la nage pour ſe ſauver. Les Victorieux raporterent à Michillimakinac trente chevelures, & y amenerent trente-deux Priſonniers, avec un butin d'environ cinq-cent robes de Caſtor. Pluſieurs Hurons étoient du nombre des Priſonniers ; on les remit entre les mains de

1696. leur Nation, qui parut fort ſenſible à cette déférence.

Suite de cette défaite. Après un coup de cet éclat, il n'y avoit pas à craindre que les Outaouais s'accommodaſſent, au moins ſitôt, avec les Iroquois, ni avec les Anglois, ſur qui tomboit toute la perte du butin, parce qu'ils avoient avancé leurs marchandiſes aux Iroquois, leſquels devoient leur abandonner le produit de leur chaſſe. Quelque tems après M. d'Argenteuil arriva de Montreal à Michillimakinac, & y publia les grands préparatifs, que faiſoit M. de Frontenac pour aller attaquer les Iroquois dans leur Pays. M. de la Motte Cadillac invita les Sauvages à ſe joindre à leur Pere; mais il les avertit qu'il leur faiſoit cette invitation de lui-même, n'en ayant aucun ordre de ſon Général. Onaské déclara d'abord qu'il iroit combattre ſous la Baniere d'Ononthio, & le Commandant ſe flatta pendant quelque tems qu'une Troupe de quatre-cent Guerriers iroit groſſir l'Armée Françoiſe; mais divers incidens rompirent toutes ſes meſures, & on eut tout ſujet de croire que les Hurons avoient détourné ce coup, pour ſe venger de l'affront, qu'ils avoient reçu dans la défaite des Iroquois.

May it Pleas yor Honor

Nayork June 14th 1693

Therebee opertunity presenting directly from this port Encouradgeth me to
pur[sue] my duty and give yor Honor fresh Acknowledgmts for Continued favors in my
last of the 5th Instant I took the Liberty to lay at yor Honors feet my unhappy Circ
umstances for wch I humbly beg yor Pardon and hope my frequent presumptions May
not give offence. on s^d 5th Instant his Excell^cy went home for Pensilvania and
arrived at Philadelphia on the 26th following and about 10 of ye Clock in the
morning published their Majt^ys Proclamation without any Interuption afterward pro
ceeded to the Swearing the Council and Setling y^r officers in Course for the Administration
of the peace &c. and then on the first of May went to Chester & published the Comming
there & on ye 2d day returned to Philadelphia. he Called an Assembly who mett here
on the 15th of that month and what there Translacted now Transmitted to yor Honor
I did waite upon his Ex^cy in that respect. but there being nothing required of me
for their Majtys Service, had his Leave to return either and left only m^r Brooke &
m^r Nicols with him. it Seems his Excell^cy met with many obstructions in the Assembly
who Could only be prevailed with to grant me penny p pound the one half thereof to
their Majtys the other half unto himself. Virginia upon the bare Intimation of
a Coppy of her Majtys Letter hath Supplyed us with 200 & Maryland with 300
for the defence of Albany &^c pm. Likewise before he went Eastward said he had
ordered 100 men for that place from Rhodyland & Connecticute but they have not
obeyed his direction. our Indians appear wearie of the warr and have desired
Leave to treate with the French for a peace which I hope will be prevented his
Excell^cy Imbarked Yesterday for Albany. and Expect on his Arrival there he
will Confirm them in their Majtys Service otherwise this & neighboring provinces
in great danger his Excell^cy Seems to have little value for the Indians having other
Sentiments of them then any of his predecessors has had. The people of Long Island
begin to be uneasie & aimd suffering themselves to be deluded with false News
whereby their peace is disturbed and a present fear has seized many families
amongst them Insomuch as that they have forsaken their habitations, but hope his
Excell^cy Prudent Conduct will soon reduce them. my office Continues still under
a Cloud so that I know not what duty is required of me for their Majtys Service.
I Note in Nayes that the Assembly of Pensilvania would have Established a
revenue, and by that meanes there would have been need of a Collector in that
river, did formerly move yor Honor favor that I might have a preference to that
Station. I doe now renew my Supplications to yor Honor that if it could be obtained
in my favor with the Allowance of a Salary agreeable to this place, I doubt not
but it might be a Service to their Majtys and Enable me to discharge the many
duty's I owe you. for I am not capable to rely longer upon Expectations. Especially
since my late Signall Service to the advantadge of this Gentlemen are so little
Acknowledged, and their Majtys Interest likely to Suffer Cause I am in the Chiefe
post office. I being the first person that was ever so Slighted. since there has been
such an office in America. however as I have allwayes preferred their Majtys Service
to my private Interest so I shall still pursue the same endeavor if never so much
to my damage, and bear every thing with patience. untill I am Informed by yor Honor
are the duty's required of me. and how farr I have fallen short of that duty I now
Crave yor Honor pardon and hope you to accept the small offering of the sincere acknow

New York 14 June 1693.

From all Yorkers

Rec'd 8 Sept. 1693
p the Happy Jane

I

Propositions made by the Schaak=hook Indians to the Gentlemen of the Council on their behalf of the Right Honble Benjamin Fletcher Captain Genrall and Governr in Chief of the Province of New York — Province of Pensilvania & Country of New Castle & the Territorys and Tract of Land depending thereon in America & Vice admirall of the Same

At Albany the 15th day of June 1693

Present —

Hon: Courtland
Nicho: Bayard
Esqrs Schuyler
Esqrs

We have been a sit in great Darkness or cloud for some time and now the light is come again the Sunn Shines. —

We return our hearty thanks for the preservacon of our wives and Children in our absence while we were hunting in the winter. / Give two Beavers

Twenty Years ago we were received as Children of this Government and have lived peacably ever Since under the protection / and Shining Sun of the people are detained Slaves in New England upon Suspicion to have Killed Some of their People at Deerfield —

We Submit the whole matter to the judicious Consideration of his Excellency, give 3 Beavers. / —

Our Governr is a great Man We pray that he would take care for our future Preservacon & Since the French are also Potent Enemy

have

Brot.r o. Cy.d Opra and bind all o. Strength against them do. qui four b.r.s. /

Provinc of N.w York ss

Present

The Eq.ts B.ny. Fletcher &c
Coll Steph: Courtlandt
Coll Nich: Bayard
Maj.r P.tr Schuyler

Rod.k wa Sp.aker

Propositions mad.e by the Magnats Indians to his Eq.ts B.ny. Fletcher Cap.t G.nerall & Gov.r no. in Chief of N.w York Pensylvania &c.a in albany the 11.th day of Jun.e 1693. /

Lord of the Swift arrow A Name qu.n to his Eq.ts for his Exp.dition March to their assistance when the ffr.ench and Indians had destroyd three of their Castles in ffeb.r 169 2/3.

Brother Cayenquirage

When o. Castles were destroyd by the ffrench this Spring you came up very Spr.dily for o. Succour and Relief which was the more acceptable to us & when you went away to N.w York you Promis.d to come up this Summer and S.r us which you hav.e done accordingly We are hartily glad to S.r you for we were afraid we Should meet have seen you any more & We bid you hartily Welcome Do. qui a Peace Shim

Brother Cayenquirage

When you went back to New. York this Spring You was pleas.d to ord.r us to look out and keep good Scouts & Vid.ts which We have done by Sending a Party

Out

Out into the Enemys Country who had a Smal
Crush with them & got three Scalps which
Cring a Nortom Sight. We do not thinkd
it Convenient to Cring them forth to o. Brother
Cayenquiragoe. Upon and We have don this
log. ther for the ammunition & Provision
we Powr which Wee used in this Expedition
and we are Joyntly Concerned in doing this
mischief to the Enemys do. give a Cleer Skin

Brother Cayenquiragoe.

We must acknowledge that yo.
Kindness to us have been very great you have
Supplyed us with Provision & ammunition
Ever Since the Enemy destroyd our Castle
We Earnestly desire the Continuance of yo.
favour, & affection towards us for Wee are
a mean poor people & have Lost all by the
Enemy. Upon are pleased to repair of Armes
when any of o. People break their gunn or
hatchett Upon cause yo. people to mend them
for which wee are very thankfull, We could
not Stay for the other Nation Since o
obligations are greater than their & Wee
have received the greatest Kindness from you
therefore We come first to return our
thankfull acknowledgment & gave a Cleer Skin

Brother Cayenquiragoe

Therefor We know that o. men were destroyed.

by the People of New England. Upon Wch So. Sund
to Send an Expresse thither for their Refreshment
this is so. particularly kind & fav. that
We must return our thanks in an Especiall
manner. / When Maj. Schuyler was at
Canada with our People he lost many men
but the Eating of the French that time
was the means that Saved us / We
have thought Fitt since of Supplying their
Rooms of those Christians who were killed
there, with Prisoners taken from Canada
but cannot get Such a Number Natives
this Ship, having our now Wars freely drawn
him to Say, Inquiragoe as a particular token
of gratitude. /

His Excellency's Answer

did not Expect to See you before the Arrivall
of the other four Nations but preserving
you are prompted by yo. affection & Zeall to the
Service of the great King & Queen of England
& Gratitude for those marks of favo. You
have received from their Majesties I am
heartily glad to See you & well Satisfyed with
the Service You have done against the
French & their Indians of which I preserve
you have not Lost your Antient courage
Since you dare attacq them in the face
of their Castles. /

I am

I am comanded according to my promise to Strengthen the ffrontiers, to Conduct the Lord & give you marching orders of their Majesties said Lord to you but Shall differr the giving of those partic[ulars] untill the other four Nations are Come to accept the Protection from you, & Shall be always willing that this Warr be made with Honour, & no Prisoners put to death, but in the heat of action unless for Such crimes as do deserve it by martiall Law I have Sent to New England for those of your Nation detained Prisoners there & hope they will be returned /

You may always depend upon my readyness to assist you, if you give me Such Notice that I may have time Enough to come up to you, You must Consider the length of the way it is 150 miles by water & this Journey depends upon the Chance of wind & tyde therefore be Sure to give early Notice /

The Lord Gave ffour & twenty brass Kettles for the Boiling of their Victualls their former Kettles being destroyed by the ffrench at their Castles in ffrs & Last also Sonnoe Conrad & Crane & invited the Chiefs Sachems to dine with him S.ff. dismissing the rest /

150

July ye 3d 1693 about 9 a clock at night
the Speaker of the fiv Nation with two of the
Sachims of the Onondagers Nation desired a
Private conference with the Gov.r no.
which was granted them/

Rotha Tay, nquiragoe.

Wee are glad to see you here & are come
to discourse with you in Private about
matters of import: wee have heard much
of a Great King to Subdue Canada with a fleet
& young men are Eager & free of heat to
make an End of that War pray bee to the
truth for if there be no Such thing wee
must manage & Vanth accordingly/

Rotha Tay, nquiragoe.

Wee have often had
Change of Gov.rs here and it was a
long time before they could be acquainted
with the Constitution and affairs So Soon as
they come to understand it they are gone
We desire to know how long you will
Stay We would not have you depart
We know by your heart is good you have
demonstrated it by your Swift coming to our
assistance with So Considerable a force
when the ffrench & Indians had made
any Impression upon our Mohogs
Country for which Wee return You
hartyly

Hearty thanks Do: Gov: Sloan &c. /—

His Excie answered. /—

Brethren

His Great King my Master knows
best his own time and Reason to make an
attack with a fleet to Subdue Canada as yet I
have advice of no Such designe when so ever I
Shall have Notice thereof I Shall acquaint
the brethren &c ———

As for my Stay here it must be
only during my great Masters Pleasure
yet I doubt not but I Shall continue So
Long as to See Canada Subdued. /———

A Speech ———

made by his Excellency ———

Benjamin Fletcher Captain Generall &
Gov.rno. in Chief of the Province of New
York Province of Pensilvania Country of
New Castle & the Territories and Tracts of
Land depending thereon in America &
Vice admirall of the Same. /—

To the
Indians of the five Nations viz.t Mohawks
Oneydes Onondages Cayugas & Senekas
at the City of Albany the 3.d day
of July 1693. /———

Brethren ———

Brethren

When I saw you in the Lord Last February I proposed to have had Parley with the Iroquois at the time the Earle would have you desired. But I was disappointed by the Commands of the Great King & Queen of England &c. who were graciously pleased to send their Royall mandate requiring me upon receipt of it to repair unto Pensilvania & take that Province into their Majesties immediate Care & Government

I renewed the Commission in April and the Execution of it took up the remainder of that month & all the month of May at my return to New York. I found myself indisposed but in Six days I was ready for this Journey I have taken care to Strengthen Our Frontiers with recruits of Christian Soldiers & warlike necessarys.

I formerly told you & must tell you again that the Enemy cannot Easily hurt us unless you are careless and by your drunkenness unfitt yourselves that is a Vice Strictly to be prohibited & punished it is a great Shame to wear Coats in stead of Men it makes their Sleeps like Death and for they cannot easily possibly to a watchfull Enemy I expect you be Sober & vigilant

Now

Then you will be always in a Condition to
make good yo grand Scheme with army in yo hands —
The blow you received Last Winter is fresh in
o. memory. you know it came by a Supine
watchfull humour of my Brethren the Mohagens.
You also know I marched into Schinectady the
Same day the Enemy was defeated not far from
it but that over Sight Caution you for
the future could I have joyned you both for the
Engagement in all humane appearance
very few if any had Escaped. —
In my Last Conference with you I told
you that Some of yo Young men had —
Killed Several horses of o. men Schinectady
you Promised me that Satisfaction Should
be made & that all Such Irregular accon
Should be restrained for the future in which I
hope you have taken Effectuall Care. In my
way to this place I met Intelligence of a —
Barbarous murder committed at Deerfield —
in New England that three Indians in
alleyance with this Government were —
Imprisoned there upon Suspicion of this fact
I sent this matter Immediately to be Examin
& have Sent two Deputy to New England —
to give them the best Satisfaction that I
can gather by Such Evidence as appear to
them, Since my arrival two Small Party
of the Magnas came in from Canada with

Some marks of this Treach, by which I obs.ve they retain that courage for which they have been so long fam'd they brought in one ffrench Prisoner which they have Sent unto me. / By me I am sorry me that the Enemy lost Eighty men of that Party which they had Sent Last Winter to destroy this Magnas Castle & that 33 more wounded were brot into Mount Royall Scarce which since dyed that the french were upon quitting all their Small ffort to Strengthen their great only & withall that they intend to Join forces Cadaraqui. / —

Have rec.d an Information of Some of the Brethren were waving and inclined to a peace with the Common Enemy I desire to know the truth of that matter & am assured that Such thought must only arise from the Instigation of the Jesuit Milton which Some of the Brethren have So long Suffered to Live amongst them & whose only Practice is to Seduce & betray them Cut me therefore advise you to remove that Ille person from amongst you —

I am now come to condole yo. d. ad & to assure you of the favo. of their Sacred Majesties the great King and Queen of England Scotland ffrance & Ireland &c.

And in

Sund in their Honors Names do their Sov.
and Lt. Sov., renew & Confirm this antient
Covenant Chain not only in behalf of this
Province but thos. of New England Virga.
Maryland & Pensilvania & as a mark
of their Sacred Majtys Favour & value
which they have for yo. Courage & Steddy
adherence to their Interest & as a Seal
to this Covenant Chain which must ever
be preserved inviolable Jt brought yon
Presents from their Majtys. /—

Given them 86 Guns
146 baggs powd.r 9lb. 800 wt.
800 barrs of Lead —
1000 flints in a bagg
87 hatchets.
4 gross of knives
5 pairs duffells.
126 Shirts
30 Rolls of Tob.
5½ gross of Tob. Pipes
9 doz.n of Stockings
30 Kegs of rum 2 gals each
200 Loaves —
4 Casqs of Bread
2 Bullocks Fatted & Salt Provision

Sund in Fatted & the following Presents

Gave to Sachims ./— viz.

8 Laced Coat
8 Laced hatt
24 Shirts
4 Guns
6 kegs powder
1 doz. of Stockings ./—

The Answer of the Sachims Nation to his Excellency Benjamin Fletcher &c. in the City Hall of Albany the 4th day of July 1693. ——

Brother Cayenquiragoe ./—

We are involved in a bloody War which Causeth us to Sit in Sorrow & grief —— & Since we are about to Speake of matter of import We clear the mouth & throat of the Interpreter that She may Speake Our meaning plainly & truely to you &c —— therefore give her three Beavers ./—

Then having Speaked Some part of his Intended Speech to them the day Said ./——

Brother Cayenquiragoe. ——

We are much rejoyced that the —— Great King & Queen of England doe take Notice of us So farr as to Extend their

gracious

Gracious favour to us by So: consid: rabl[e]
present for which We return our hearty
thanks & more Especially for the Gunns &
Ammunition. /

We are glad that our Brother
Sayenquiragoe remains & confirms the Covenant
chain not only between us & this Govern[t]
but also for N. E[n]gland, Virginia
Maryland & Pensilvania which Covenant
Shall for us be kept inviolable by all
the five Nations as long as the Sun
Shall Shine. We pray that our brother
Sayenquiragoe may have A watchfull
Eye that none of their Colony hold
correspondence with this Common Enemy
But use their Endeavours to destroy them

We heard nothing of that which
you proposed yesterday concerning the Prest
Will[m] Living in Onond: until We
came to this Town. We forthwith made
inquiry amongst our Brethren the Onondy
who told us, there was an Indian Sent w[th]
Letters to Canada by Mich[l] which Surprized
us very much. /

Brother Sayenquiragoe. /

You are our great tree whose
roots Extend almost Every to the Outmost
Parts of this Government We desire you
may not be disturbed when any of our

Bows & Arrows & hatchetts, in their hands
for their ye place of action which ought
to be defended. /

We are glad that the Shawanos who we
& Enemys did make their application to you
Last fall for Protection & that you sent us
further to Endeavour a peace with us
as also that you have been pleased to send
Traitors along with them to their Country
to Conduct them back again with whom they
wod come to assist us against the Common
Enemy: /

Brother Cayenquiragoe. /

We beg of You to Leave us have
a Smith & a gunn Lock maker in our
Castle to mend our arms when they are
Broaken. /

Now We have done only must
tell you again that We are Extreamly
glad & rolle & Tumbl in Joy that o
great King & Queen have been pleased to
Enlarge their favours to us in our
greatest necessitys & that their is so
much Unity amongst all the
Brethren.

Do. grant to give us great & small

Ro-

Twenty Otr & one Otr Coat.
2 gray foxs.
3 ffishs 47 raccoon
8 mattrs 1 munke
One old wild Cat Coat.

N. Albany the 4th of July 1693.

This Evening after the Morning Indian had Ind.d their Sport of killing the two fatt Bulls which was prest.ted by the Govr with bow & arrow & roasting & Eating; His Excellency Invited Some of the Chief Sachims & Captains of the most Note & Gravity on board their Majestis Ketch Albrought riding before the City of Albany & treated them to their Extraordinary Satisfaction, Upon their desire his Excell.cy gave them account of the Success the King of England has had against the ffrench King beyond the great Lake of the great victory which the English fleet obtained against the ffrench the Last Summer, with the Particulars of that defeat also of a great fight that had been on Land when a great King attacked the Enemy in their Camps but they would not come out to fight Soon where many men were Slain on both Sides but that there do not news yett of this Summers action &c

Sea.

His Excell.cy did Encourage them to manifest their Valour & Courage against the

Comon Enemy as their Ancestors have donne
wounded them of the Iesuit Miss that they
must Expect that all their designs will be
destroyed & Long as they Kept amongst
them, & therefore advised them speedily to
remove that dangerous Person.
. It was Queilmey also bid
them be mindfull of what Said to them & true
to the Covenant they have renewed which they
all promised to observe & keep inviolable
Whereupon a Scale thereunto Hir Excel-
lency ordering the ffyring of five Guns which
they answered with the like Number of Shott
It was Particularly observed that Odongaowa
the Long Onyde who was the only Sachem
Indian and the most Faithfull friend of the
Iesuit did ring up & Sing & Long of War
(which after their way to the Same with a
vow) that he would now Chearfully go & fight
the ffrench praying Indians of Canada &
promised further to Hir Excell that he would
take Particular Care that no Liquor from
Canada Should come to the Onnts hands but
would have them Seized at their first coming
& Sent down to Hir Excellency to be read
that the person may be discovered which
hed then in whereupon they went on Shoare
with Great Satisfaction / Hir Excell Ordered
them

them a Salute of fw. Guns which they
answ.rd with so many Shouts after their
wild manner./

Albany the 4th. of July 1693.

His Excie sent for the Sachims of the fw.
Nation to have Private Conference
Sayd./

Brethren

I it high Time for you to go home to yo.
Castles & Lodges they be Secured from ace attempts
of the Enemy I design to goe to New York
to take charg of that Trust the Great King
my Master hath reposed in me But I must
Lett you before hee part That I cannot but
take notice that you have omitted the answ.ring
this three proposalls which I made to you the
day before yesterday./

I first about the horses which yo. young
men killed I doe hear of no Satisfaction yet
made but complaints come to me every day
of things of this Nature./

Then relating to the Saint Maquas at
Onond. whom the brethren of Onond. do Shee
bear love among them I must tell you again that
the betrays you & all yo. Counsells, and that
you may See that I doe not diminish yo.

Number I am Willing to giue you a Litty
Indian Boy in Lieu of the Old Lanyl
& accordingly the Boy was brought and
Deliu.d them./

AND then concerning the two Espects
that I sent to New England about thos.
two Indians Arrived in Prison then
upon Suspicion of the murd.r Committed
at Deerfield./

The Sachems of the ffiu. Nations answ.d

Brother Cayenguirago

We forgott that Article
concerning the Horses but Shall take Care
that whoeu.r kills any Horse or Cattle belonging
to the Christians the Person or ffamy
offending Shall make Satisfaction for
the Same./

As for the first Article the Propo.
sitions Said he would perform his Promise
Laying to that matter which was that
assoon as the Indian Messengr did return
from Canada all the Lands and Papers Should
be taken from him and forthwith brought
to o. Brother Cayenguirago & for the
Peace Shall See them, I am willing to take

the

The boy is Exchangd for the Priest But the Priest
must Stay at Onond.e Ltle the return of the
messinger from Canada If the Iro. the Boy
may Stay then wee will bring the Priest
which Shall be assoon as the Said messinger
returns. /

Wee are very thankfull to your
great brother Cayenquiragoe for the Sending
two Esqrs. to New England about that accid.n
at Deerfield and o. p.ople Imprisoned there
We doubt not but in a Short time it will
be made appear that the Canada Indians
have Committed this murder, And the
Gentlemen of New England who are in
Covenant with us must have patience Ltle
Such Cause can be found out, We doubt not
but the Govern.o of New England is a
man of that Prudence & Conduct who
will not be so hasty Sure it cannot be
Long undiscovered /

2 Brother Cayenquiragoe

We acquaint you that it is
propos.d by all the Five Nations to make
Peace with the Dionondadies a Nation of
Indians that are in alleyance with the French
of Canada which will Strengthen us and
weaken the Enemy, the Priests who Live

Sevrl to them having made Itelation to Effect this
Customs and do. Lake presents of Wampum
from the Sevrl of the Nations to confirm the
peace. We do Esteem yo. Concurrance in this
matter and that as you are o. Eldest Brother
upon Sound lokeing also and receive them
into the Covenant Chain. /

Whereupon the Speech replyed that he
approved of their proposalls and was willing
they Should proceed to make peace with the
Onondadys and for that purpose gave them
a belt of Wampum. /

Whereupon the Indians gave five Shouts

Albany the 5th of July 1693

His Excy after the Privat Conference this morning did
further Recommend to the Chief Sachims
and Captains of the five Nations the necessity
of their Speedy return to their Towns all possible
their keeping continuall Scouts to observe
the Enemys motion. If it is reported they are
drawing up their forces towards Cadaraqua
(which is their uppermost fort upon the Lake
erected by them about four years ago.)
that they did not know whether the
Enemys design was to make an attempt
against the Uppermost Nation the Onondagys
Cayougs, & Sinnekys or upon the lowermost
the

The Magnas. & Ouyd.s did recommend to them
to joyn the forces of the Upper most Nation's
as it was formerly agreed to. if attaqued
promising to take care of the Low.r most
Nation if the Eyrie have but timely
Notice of their approach as he did Last
Winter

Bit Eyeliney wished them a
Safe return and good Success in all their
undertaking against the Common Enemy
assuring them of the great King & Queen
love. nothing doubting but that all of them
a men of Courage & honour will Stick
close to their Majesties Interest as they have
always done Since the first Settlement
of this Country Equale to their Promisy
& the Covenant Chain which they have now
renewed. and bid them farewell.

Whereupon the Speaker of the
Fiv. Nations in behalf of them returned
hearty thanks for his Eyeles great favour
& his care for their Safety assuring his Eyeles.
that they would Strictly observe his Comands
& by their future boldness and behaviour
against the Enemy manifest their true
affection & Loyalty to his Eyeles Person &
Government & thereupon made sev.l Shouts
& took Leave.

His Excy having a Private Audt of the Great Sachims & Captains to his Govrnmt sent for them to his Chamber apart Commended their Bravery repeated his former recommendation, & presented them by his own hands with fashionable Laced Coats & hatts & Severall other Present Suitable to their Degrees which they rec.d as a more Particular Sign of his Excys Speciall favour repeating their former Vows & Soe departed with Signs & Expressions of Great satisfaction more than ever was observed in any former treaty.

His Excys Speech to the Sevrall Indians at the City Hall of Albany the 6th of July 1693.

Children. This is the first time I have seen you since my coming to this Govrnmt though you were Seated near this Garrison & drew yor Provision from it.

I have now sent for you to tell you Know what part of yor Conduct & Behaviour I like and what I dislike, Some of you have done well & like valiant Soldiers in joyning with the five Nations to attack the Enemy in Canada this Discovery commendation.

But

But on the other hand it is very unlike
Soldiers and dirty face fellows to draw out
the whole force of yo. Castle to hunt Leaving
yo. women & Children exposed to the accidents
of bad Ships which attend a Country engaged
in War against so watchfull an Enemy as
this is.

For the future you must give Notice
& have permission to goe on this occasion
& take care to Leave a Sufficient force behind
you.

This is another Shipwrecked folly you
are guilty of when your hunting is over you
Sit down in Some place where in a few days
you drink out what has cost you the Labour
of Some months & then come home Beggars
as you went, this Evill Consequence of this
approved Lately make you at Deer field &c
hope will Caution you for the future but I
must advise you that from hence forth you
bring all the Effects of yo. hunting into yo.
own Country, which by prudent managem
will support you the rest of the Year

I am informed this Evening Comes in
made parties & doe miss that their Killing
Some Cattle & other Creatures the duty & care
of yo. Rangers to Find out Parties to clear
the woods and Scouts Such in the head & for-

Yo. Encouragment Yon Shall Receive a Reward of fifty Shillings for Every Head you Shall bring in which is killed within three miles of this Garrison or Settlement. /

I now renew this Covenant with you & take you & this Protection of this great King & Queen of England & and Expect You will Endeavo. to Serve this Favo. of their August Majtys by yo. Strict adhering to this Covenant and yo. due obedience to all his directions & Commands of my Ffs. or other their Majtys Government of this Province.

Gav. Lomr Present

The answer of the Rock Indians to his Excellency the 6th of July 1698. interpreted by Robert Sandford. /

Father

We thank you for yo. great care over us & we Shall observe all yo. directions & Commands now given us, You are that high Tree and Root, where by branches we Shelter whereby our Women & Children have been protected & abstained from the Cold Northern blasts of the French. Common Enemy, We Shall wait for this future go

abroad

abroad a hunting or against the Enemy wout
Leaving a Suffitient guard, We will make
frequent rounds from this City on both Syd.s
the River to discover the Skulking Enemy &
doubt not but o. young men Shall receive the
promised reward when they bring in the heads
of those lurking foes. /

Father We give our hearty thanks for Sending two
Express to New England o. behalf. We
assure you that We are Innocent of the mischief
done at Deerfield & So. are likewise those Prisoners
that are there in Custody & Living o. heart
are good and Will do. Sticke only to Live and do. yo.
protection in peace & Quietness. /

Father We return you also o. hearty thanks for
renewing and making bright that Covenant
Chain wch will always Stick & Grow it
that it Shall never Rust but be kept
inviolable with you o. father & with all the
Brethren of New England Virginia
Maryland & Pensilvania and thereupon
presented his Excie with half a belt of
Wampum. /

M. Clarkson Secy

161

New York Jan 1693
Account of several passages
of his Majty & his Govrs
Ben Fletcher Capt Generall
& Govr in Chief of Nova Cæsarea &
with the Indians of the five
Nations in June & July 1693

Recd 26 Septemb 1693
from Coll Fletcher

I beg your endeavours for the Province and to procure the Forces I writ for by the Packett, the other Publick writings you know best to manage them. I sent Mr Brooks to Bost: to know if Sr Fran: Wheeler had any Cômands for me from their Majties I am

Sir.

your most humble & obedt servt

BENJ: FLETCHER.

Propositions of the Schaghticoke and Five Nations of Indians, &c.

[New-York Papers, IV. F. 8.]

PRESENT.
Step: Courtlandt
Nichs: Bayard
Peter Schuyler
Esqrs

PROPOSITIONS made by the Schackhook Indians to the Gentlemen of the Council in the behalf of his Excêll Benjamin Fletcher Captain Generall and Governor in Chiefe of the Province of New-York Province of Pennsilvania & Country of New Castle & the Terrytories and Tracts of Land depending thereon in America & Vice admirall of the same At Albany the 15th day of June 1693.

15 June to 6 July. 1693.

We have been as if in great Darknesse or cloud for some time and now the light is come againe the Sunn Shines.

We return or hearty thank's for the presevacôn of or wives and children in or absence while wee were hunting in the winter. Give two bevers.

Twenty year's agoe wee were received as Children of this Government and have lived peaceably ever since under its protection. and seeing severall of or people are deteined Prisoners in New England upon Suspicion to have killed some of their People at Deerfield wee submit the whole matter to the judicious Consideration of his Excêll:, Give 3 bevers.

Our Governor is a great man Wee pray that hee would take care for or future prservacôn & since the French are also Potent Let us have our Eyes open and bend all or Strength against them—Doe give four bevers.

Province of New York &c
PRESENT
His Excêll: Benj Fletcher &c Coll: Steph: Courtlandt. Coll: Nich: Bayard. Majr Peter Schuyler.

PROPOSITIONS made by the Maquas Indians to his Excêll: Benja Fletcher Capt Generall & Governor in Chiefe of New York, Pensilvania &c in Albany the 21th day June 1693.

Rode was Speaker.

Lord of the Swift arrow — A name given to his Excêll: for his Expedicious March to their assistance when the French & Indians had destroyed three of their Castles in Feb: 169¾

Brother Caijenquiragoe

When or Castles were destroyed by the French this Spring you came up very speedily for or Succour and Reliefe which was extreme acceptable to us & when you went away to New York' you Promised to come up this Summer and see us which you have done accordingly Wee are heartily glad to see you for wee were afraid wee should never have seen you any more & wee bid you heartily welcome. Doe give a Bever Skinn

Brother Cayènquiragoe

When you went back to New York this Spring you was pleased to order us to look out and

keep good Scouts & Videtts which Wee have done by sending a Party out into the Enemyes Country who had a small brush with them & gott three Scalp's which being a noisome sight Wee doe not thinke it convenient to bring them forth to o^{r} brother Cayenquiragoe. You and wee have done this togeather for the Ammunition and Provision was yours which wee used in this execution and wee are joyntly concerned in doeing the mischiefe to the Enemy: doe give a bever Skinn.

Brother Cayenquiragoe

Wee must acknowledge that yor kindnesses to us have been very great' you have supplyed us with Provision & Ammunition ever since the Enemy destroyed our Castles Wee earnestly desire the continuance of yor favour & affection toward's us for wee are a mean poor people & have lost all by the Enemy. You are pleased to repair o^{r} Armes, when any of o^{r} People breake their gunn or hatchett you cause yor People to mend them for which wee are very thankfull. We could not stay for the other Nations since o^{r} obligations are greater than theirs & wee have received the greatest kindnesses from you therefore wee come first to return our thankfull acknowledgment & gave a bever Skin

Brother Cayenquiragoe

Before we knew that o^{r} men were deteyned by the people of New England you were soe kind to send an Expresse thither for their releasement this is soe particular a kindness and favo^{r} that wee must return o^{r} thank's in an especiall manner.— When Maj^{r} Schuyler was at Canida with o^{r} people he lost many men. (but the beating of the French that time was the meanes that p^{r}served us) Wee have thoughts ever since of supplying the Roomes of those Christians who were killed there, with Prisoners taken from Canida but cannot gett such a number. Nevertheless haveing one now wee freely deliver him to Cayenquiragoe as a p^{r}ticular toaken of Gratitude

His Excellency's Answer.

I did not expect to see you before the arriveal of the other four Nations but perceiveing you are prompted by yor affection & zeal to the service of the great King & Queen of England & gratitude for those mark's of favo^{r} you have received from their Majesties I am heartily glad to see you & well satisfyed wth the service you have done against the French & their Indians by which I perceive you have not lost your antient courage since you dare attacque them in the face of their Castles.

I am come up according to my promise to strenghen the Fronteers, to condole the dead & give you more markes of their Majesties favo^{r} to you but shall differr the giveing of those presents untill the other four Nations are come. I accept the Prisoner from you, & shall be always willing that the warr be made wth honour, & no Prisoners put to death, but in the heat of accôn unlesse for such crimes as doe deserve it by martiall Law I have sent to New England for those of your Nation deteined Prisoners there & hope they will be returned.

You may always depend upon my readyness to assist you, if you give me such notice that I may have time enough to come up to you, You must consider the length of the way it is 150 miles by water & the journey depends upon the chance of wind & tyde therefore be sure to give early notice.

His Excêll gave four & twenty brass kettles for the boiling of their Victualls their former kettles being destroyed by the French at their Castles in Feb: last also some bread & rum & invited the cheife Sachim to dine with himself dismissing the rest.

July 2d 1693 about 9. a clock at night The Speaker of the Five Nations with two of the Sachims of the Onondages Nation desired a Private conference with his Excêll: the Governor which was granted them.

Brother Cayenquiragoe

Wee are glad to see you here and are come to discourse with you in private about matters of import. Wee have heard much of a design to subdue Canida with a fleet—or Young men are eager & full of heat to make an end of that warr pray tell us the trueth for if there be no such thing wee must mannage or Youth accordingly

Brother Cayenquiragoe

We have often had changes of Governors here and it was a long time before they could be acquainted with or Constitution and affair's soe soon as they come to understand us they are gone. Wee desire to know how long you will stay Wee would not have you depart. Wee know yor heart is good, You have demonstrated it by yor swift comeing to or assistance with soe considerable a Force when the French & Indians had made an Impression upon or Mohogs Country for which wee return you hearty thank's. Doe Give Seven Bevers.

His Excêll: answered

Brethren

The Great King my Master knows best his own time and Season to make an attack with a fleet to subdue Canida as yet I have advice of no such design whensoever I shall have notice thereof, I shall acquaint the brethren.

As for my stay here it must be only dureing my great' Masters pleasure yet doubt not but I shall continue soe long as to see Canida subdued.

A Speech made by his Excellency Benjamin Fletcher Captain Generall & Governor in chiefe of the Province of New York, Province of Pensilvania, Country of New Castle & the Territories and Tracts of Land depending thereon in America & Vice Admirall of the Same.

To the

Indians of the Five Nations vizt Maquaes Oneydes Onondages Cayouges & Senekes in the Citty Hall at Albany the 3d day of July 1693.

Brethren

When I saw you in this Place last February I proposed to be here early in the Summer at the time the bark would run as you desired.

In this I was disappointed by the Command's of the Great King & Queen of England &c who were graciously pleased to send their Royall mandate requireing me upon reciept of it to repair unto Pensilvania and take that Province into their Majesties immediate care & government

I received this commission in Aprill and the execution of it tooke up the remainder of that month & all the month of Maye. At my return to New York I found myself indisposed but in six day's I was ready for this Journey I have taken care to strengthen our fronteers with recruites of Christian Soldiers & warlike necessaryes.

I formerly told you & must tell you again that or Enemyes cannot easily hurt us unless you

are careless and by yor drunkenness infeeble yor Self's this is a vice Strictly to be prohibited & punnished it is a greater shame to martiall men than others it makes their Sleep like death an soe they become an easy prey to a watchfull though weak Enemy. Let me therefore desire you to be sober & vigilant, then you will be always in a condition to make good yor ground 'till reliefe come or at least to retreat with armes in yor hands.

The blow you received last winter is fresh in o^{r} memoryes you know it came by a Supine watchlesse humour of my brethren the Mohaques. You also know I marched into Schenectady the same day the Enemy was defeated not far from it, but that is over Let it caution you for the future. Could I have joyned you before the Engagement in all humane appearance very few if any had escaped.

In my last Conference with you I told you that some of yor young men had killed severall horses of o^{rs} neere Schenectady you promised me that Satisfaction should be made & that all such Irregular accôns should be restrained for the future in which I hope you have taken effectuall care. In my way to this place I met Intelligence of a barbarous murder committed at Deerfield in New England & that three Indians in allyance with this Government were imprisoned there upon Suspicion of the fact. I caused the matter Imediately to be examined & have sent two Expresses to New England to give them the best Satisfaction that I can gather by such Evidence as appears to me here. Since my arrivall two small partyes of the Maquaes came in from Canida with some markes of their Success, by which I observe they retain' that courage for which they have been soe long famed they brought in one French Prisoner which they have p^{r}sented unto me. He informes me that the Enemy lost Eighty men of that Party which they had sent last winter to destroy the Maquaes Castles & that 33 more wounded were bro^{t} into Mount Royall severall wherof since dyed & that the French were upon Quitting all their small Forts to strengthen their great ones & withall that they intend to reinforce Cadaracqui.

I have rec^{d} an Information as if some of the brethren were wavering and inclined to a peace with the Common Enemy I desire to know the trueth of that matter & am assured that such thoughts must only arise from the Instigation of the Jesuit Milett which some of the brethren have soe long suffered to live amongst them & whose only practice is to delude & betray them let me therefore advise you to remove that Ill person from amongst you.

I am now come to condole yor dead & to assure you of the favo^{r} of their Sacred Majesties the Great King & Queen of England Scotland France & Ireland &^{c} and in their Royall names as their Servt and L^{t} here, to renew & confirm' the Antient Covenant Chain' not only in behalf of this Province but those of New England Virg^{a} Maryland & Pensilvania & as a marke of their sacred Majesties Esteem' & vallue which they have for yor Courage & steddy adherence to their Interest & as a Seale of this Covenant Chain which must ever be preserved inviolable I brought you p^{r}sents from their Majesties.

Given them	86 Gunn's	30	Rolls tôb^{o}
	146 baggs Powder q^{t} 800^{l} wth	5½	Gross tôb Pipes
	800 barrs of Lead	9	doz^{n} of Stockings
	1000 Flints in a bagg	30	Kegs Rum 2 Galls each
	87 Hatchetts	200	loaves
	4 Gross of Knives	4	Casque of beer
	5 piece duffells	2	bulls besides salt Provisions
	126 Shirts		

This is besides the following p^{r}sents given to perticular Sachims vizt

8 laced Coats	4 Gunns
8 laced Hatts	6 Keggs rumm
24 Shirts	1 doz^{n} of Stockings

The answer of the five Nations to his Excêll Benjamin Fletcher &c^{c} in the Citty Hall of Albany the 4th day of July 1693.

Brother Cayenquiragoe

Wee are involved in a bloody war which causes us to sett in sorrow & griefe & since we are about to speake of matters of import we clear the mouth and throat of the Interpretess that she may speake o^{r} meaning plainly & truely to you doe therefore give her three bevers.

Then haveing repeated some parts of his Excêll speech to them Yesterday. sayd.

Brother Cayenquiragoe

Wee are much rejoyced that the Great' King & Queen of England doe take Notice of us soe farr as to extend their gracious favours to us by soe considerable a present for which wee return o^{r} hearty thank's & more especially for the Gunns & Ammunition.

Wee are glad that o^{r} Brother Cayenquiragoe, renew's & Confirms the Covenant chain not only between us & this governm^{t} but also' for New England, Virginia, Maryland & Pensilvania which Covenant shall for ever be keept inviolable by all the five Nations as long as the Sunn shall shine. Wee pray that o^{r} brother Caijenquiragoe may have A watchfull Eye that none of those Collonyes hold correspondence with the Common Enemy but use their Endeavours to destroy them.

Wee heard nothing of that which you proposed Yesterday concerning the Priest Millett liveing in Oneyde untill wee came to this Town'. Wee forthwith made inquiry amongst o^{r} bretheren the Oneydes who told us, there was an Indian sent wth Letters to Canida by Milett which surprized us verry much.

Brother Cayenquiragoe

You are o^{r} great tree whose roots extend's themselves to the Outmost Parts of the government. Wee desire you may not be disturbed when any of our prisoners who are o^{r} slaves doe misbehave themselves, for it shall never be countenanced by us but all proper method's shall be taken to p^{r}vent the like misbehaviour for the future.

And in like mann^{r} Wee begg that care may be taken that none of the Prisoner's you have do any harm' or correspond with the Enemy as wee suspect was done by Chevaleer Deaux & that he was sent to Canida with letters by some of o^{r} brethren.

Brother Caijenquiragoe

In former times our propositions were quite otherwise o^{r} discourses were then of Peace & giveing of presents to one another but now the case is altered. Our speeches are now of nothing but Warr prompting one another to Armes as for o^{r} parts Wee are resolved to stick close to the Warr to the last drop of o^{r} blood & altho wee are tossed to &fro' We will remain stedfast to the last man according to o^{r} first Conclusion this Wee acquaint you off, our Great Brother for yor own' Satisfaction.

Brother Cayenquiragoe

Wee had information in o^{r} Country that o^{r} brother Caijenquiragoe had not only received Command's from o^{r} great King' to be Governo^{r} of Pensilvania But that you were fitting a fleet to goe & take Canida this was extream' joyfull News to us & all o^{r} Youngmen who were to be Commanded by So do garees Sachim of the Senekes, were glad to end the warr at one push to faciliate the fleets success in subdueing that place to remove all our troubles & make an end of this blood shed but to o^{r} great sorrow now Wee hear of noe such designe.

Brother Cayenquiragoe

You are the Great flourishing Tree of o^{r} shelter, that keep's the Covenant Chain bright Wee have one request to make which is that you will be pleased to stay with us & not return' to England, since you are acquainted with o^{r} way's & method's & if there be any thing you have to acquaint the great' King & Queen withall you may write it to them & not goe from us for the King knows you to be a wise man & therefore will believe you.

Brother Cayenquiragoe

Wee are verry glad y^{t} the Province of Pensilvania is come und^{r} yor government Wee pray that you would bring some of their men heither with their Bow's & Arrow's & Hatchetts in their hands for this is the place of Action which ought to be defended.

Wee are glad that the Showannoes who were o^{r} Enemyes did make their application to you last fall for protection & that you sent y^{m} heither to endeavour a peace with us as also that you have been pleased to send Christians along with them to their Country' to conduct them back againe wee wish they were come to assist us against the Common Enemy.

Brother Cayenquiragoe

Wee begg of you to lett us have a Smith & a gunn stock maker in our Castle to mend our armes when they are broaken.

Now wee have done only must tell you again' that wee are extreamly glad & roll & tumble in joy that o^{r} Great King & Queen have been pleased to enlarge their favours to us in our greatest necessityes & that there is soe much Unity amongst all the brethren.

Doe give 59 bevers great & small
Twenty Otters & one otter Coate
2 Gray foxes
3 Fishers
47 raccoons
17 matters
1 minke
One old wilde Catt Coate.

Albany the 4th of July 1693.

This evening after the Young Indians had ended their sport of killing the two fatt bulls which were presented by his Excêll with bow & arrow & roasting & Eating, His Excellency invited severall of the Chief Sachims & Captains of the most note and bravery on board their Majesties Ketch Albrought rideing before the Citty of Albanye & treated them to their Extraordinary Satisfaction, upon their desire his Excêll gave them account of the success the King of England has had against the French King beyond the great lake of the great victory which the English fleet obtained against the French the last Summer, with the Perticulers of

that defeat also of a great fight that had been on land where o^{r} great King attacked the Enemy in their Camp because they would not come out to fight him where many men were slain on both sydes but that there is noe news yett of this Summers action.

His Excêll did encourage them to manifest their valour & courage against the Common Enemij as their Ancestors have done, reminded them of the Priest Millet that they must expect that all their designes will be destroyed soe long as he is kept amongst them, & therefore advised them speedily to remove that dangerous Person.—His Excellency also bid them be mindfull of w^{t} he sayd to them & true to the Covenant they have renewed which they all promised to observe & keep inviolable whereupon as a seale thereunto his Excêll ordering the fireing of five gunns which they answered with the like number of shouts.

It was Perticularly observed that Odongaowa the long Oneyde who was the only suspected Indian and the most Perticuler friend of the Jesuiet did rise up & sing a song of warr (which after their way is the same with a vow) that he would now presently goe & fight the French praying Indians of Canida & promised further to His Excêll that he would take perticular care that no' letters from Canida should come to the Priests hands but would have them secured at their first comeing & sent down to his Excellency to be read that the poison may be discovered which is hid therein whereupon they went on shoare with great satisfaction. His Excêll ordered them a salute of five Gunns which they answered with soe many shouts after their wilde manner.

Albany the 4th July 1693

His Excêll sent for the Sachims of the five Nations to have private conference & sayd,

Brethren

It is high time for you to goe home to yor Castles & see they be secured from all attempt's of the Enemy I design to goe to New York' to take charg' of that Trust the Great King my Master hath reposed in me but I must tell you before Wee part that I cannot but take notice that you have omitted the answering these three proposalls which I made to you the day before yesterday.

First about the horses which yor young men killed I doe hear of no' Satisfaction yet made but complaints come to me every day of things of this nature.

Then relateing to the Priest Millett at Oneyde whom the bretheren of Oneyde doe still harbour among them I must tell you again' that he betrays you & all yor Councills, and that you may see that I desire not to deminish yor Number I am willing to give you a Pretty Indian Boy in Liew of the Old Priest and accordingly the boy was brought and delivered them.

And then concerning the two Expresses that I sent to New England about those two Indians deteined in Prison there upon suspicion of the murder Committed at Deerfield.

The Sachims of the five nations answered

Brother Cayenquiragoe

Wee forgott that Article concerning the horses but shall take care that whoever kills any horses or cattle belonging to the Christians the Person or p^{r}sons offending shall make satisfaction for the same.

As for the Jesuit Milett the Oneyde Sachim said he would perform his promise relateing to that matter which was that as soon as the Indian Messenger did return' from Canida all

the letters and papers should be taken from him and forthwith brought to o^{r} brother Cayenquiragoe before the Priest shall see them, I am willing to take the boy in exchange for the Priest but the Priest must stay at Oneyde till the return' of the messinger from Canida I desire the Boy may stay here untill' wee bring the Priest which shall be as soon' as the sayd messenger return's.

Wee are very thankfull to you o^{r} Great' brother Cayenquiragoe for the sending two Expresses to New England about that accident at Deerfield and o^{r} people imprisoned there wee doubt not but in a short time it will be made appear' that the Canida Indian's have committed this murder, And the Brethren of New England who are in Covenant with us must have patience till such cases can be found out, We doubt not but the Governo^{r} of New England is a man of that prudence & conduct who will not be soe hasty since it cannot be long undiscovered.

Brother Cayenquiragoe

We acquaint you that it is proposed by all the five Nations to make Peace with the Dionondadees a Nation of Indians that are in allyance with the French of Canida which will strengthen us and weaken the enemij, the Sinekees who live neerest to them have undertaken to effect this business and doe take presents of Wampum from the rest of the Nations to confirm the peace. Wee desire yor Concurrance in the matter and that as you are o^{r} Eldest Brother you send tokens also and receive them into the Covenant Chain'.

Whereupon his Excêll replyed that he approved of their proposalls and was willing they should proceed to make peace with the Dionondades and for that purpose gave them a belt of Wampum.

Whereupon the Indians gave five shout's

Albany the 5th of July 1693.

His Excêll after the private conference this morning did further Recommend to the Chief Sachims and Captains of the five Nations the necessity of their Speedy return' to their severall Castles there keeping continuall Scouts to observe the Enemyes motion.—It is reported they are drawing up their forces towards Cadaracqua (which is their uppermost fort upon the lake deserted by them about four years agoe), That his Excêll did not know whether the Enemyes designe was to make an attempt against the Uppermost Nation the Onondages, Cajouges, & Senekes or upon the lowermost the Maquaes & Oneydes did recommend to them to joyn the forces of the Uppermost Nation's as it was formerly agreed to if attacqued promiseing to take care of the lowermost Nations if his Excêll have but timelye Notice of their approach as he did last winter.

His Excellency wished them a safe return' and good success in all their undertakings against the Common Enemy assureing them of the Great King & Queens favo^{r} nothing doubting but that all of them as men of courage & honour will stick close to their Majesties Interest as they have alway's don' since the first Settlement of this Country eqvall to their Promises & the Covenant Chain which they have now renewed, and bid them farewell.

Whereupon the Speaker of the five nations in behalf of them returned hearty thank's for his Excêll great favours & his care for their Safety assureing his Excêll that they would strictly observe his Comand's & by their future boldness and behaviour against the Enemy manifest their true affection & zeal to his Excêll person & government & thereupon made five Shouts & took leave.

His Excêll haveing a Private acco^{t} of the Great Services of Perticuler Sachims and Captains of this Governm^{t} sent for them to his chamber apart commended their bravery repeated his former recommendation, & presented them by his own' hand's with fashionable laced Coat's & hatt's & severall other presents suitable to their Services which they rec^{d} as a more perticuler sign' of his Excêll speciall favour repeating their former vows & soe departed with signes & expressions of perfect satisfaction more than ever was observed in any former treaty.

His Excêll Speech to the River Indians att the Citty Hall of Albany the 6th of July 1693.

Children. This is the first time I have seen you since my comeing to the government though you are seated nere this garrison & derive yor protection from it.

I have now sent for you to lett you know what part of yor conduct & behaviour I like and what I dislike, some of you have done well & like valiant Soldiers in joyning with the five Nations to attack the Enemy in Canida this deserves commendation.

But on the other hand its very unlike Soldiers and dutyfull children to draw out the whole force of yor Castles to hunt leaving yor weomen & children exposed to the accidents of hardships which attend a Country ingaged in warr against soe watchfull an Enemy as this is.

For the future you must give Notice & have permission to goe on these occasions & take care to leave a sufficient force behinde you.

There is another stupendous folly you are guilty of when your hunting is over you'll set down' nere some place where in a few day's you drink out what has cost you the labor of some month's & then come home beggars as you went, the evill consequence of this appeared lately unto you at Deerfeild & I hope will caution you for the future but I must advise you that from henceforth you bring all the effects of yor hunting into yor own' Country, which by prudent managem^{t} will support you the rest of the year'.

I am informed the Enemy comes in small party's & doe mischief here killing some takeing others captive it's o^{r} duty & will be yor honnour to send out Partyes to cleer the wood's and knock such on the head & for yor encouragement you shall receive a reward of fifty Shillings for every head you shall bring in which is killed within three miles of this garrison or Schenectade.

I now renew the Covenant with you & take you und^{r} the Protection of the Great' King & Queen of England &^{c} and expect you will endeavo^{r} to deserve the favo^{r} of their August Maj^{ties} by yor strict adherence to this Covenant and yor due obedience to all the directions & command's of my self or others their Majesties Governours of this Province

Gave some Presents

The answer of the River Indians to his Excellency the 6th of July 1693. interpreted by Robert Sanders.

Father

Wee thanke you for yor great' care over us & wee shall observe all yor directions & Command's now given us. You are that high tree und^{r} whose branches wee shelter whereby our old men weomen & children have been protected in o^{r} absence from the late incursion of the French o^{r} Common Enemij, Wee shall not for the future go abroad a hunting or against the Enemij wthout leaveing a sufficient guard, Wee will make frequent round's from this Citty

on both sydes the River to discover the sculking Enemy & doubt not but o^{r} youngmen shall receive the promised reward when they bring in the heads of those lurking foxes.

Father

Wee give our hearty thank's for sending two expresses to New England on o^{r} behalf. Wee assure you that wee are Innocent of the mischefe done at Deerfeild & soe are likewise those Prisoners that are there in Custody beleive us o^{r} hearts are good and wee desire only to live und^{r} yor protection in peace & quietness.

Father

Wee return' you also o^{r} hearty thank's for renewing and makeing bright that covenant chain' wee will alway's Oyle and greeze it that it shall never Rust but be kept inviolable with you o^{r} father and with all the brethren of New England Virginia Maryland & Pensilvania and thereupon presented his Excêll with half a belt of Wampum.

M: Clarkson Sêcry

(Endorsed) New York Añ 1693

Account of severall passages of the treaty of his Excêll Ben: Fletcher Capt Generall & Govern^{r} of New Yorke &^{c} with the Indians of the five Nations in June & July 1693

Rec^{d} 26 Septemb^{r} 1693 from Coll: Fletcher.

Major Peter Schuyler to Governor Fletcher.

[New-York Papers, IV. F. 11.]

May it please your Excellency

Last night about Eight a Clock Jurian the Maquase whom I had sent to Onondage with some River Indians to get the certainty of the late news of the French comeing upon the 5 Nations arrived here & said it was all stories; But he had letters from Canida the Jesuits messeinger being returned two days before he came to Oneyde, I was in hopes the Oneydes according to their promise had taken the Packet before it had come to the Jesuits hand & soe sent it hither but perruseing the Superscription found there were two letters directed to D^{o} Dellius the one from the Jesuit himself the other from the Superior at Canida I asked why they did not take the letters & send them heither as yor Excêll had commanded but Jerian tells me the Jesuit hath as great authority in Oneyde as any Sachim of them all & rules the roast there soe that little good can be expected so' long as they are guided by our Enemy. yor Excellency will perceive what the French would be at by the sayd two letters to Dr Dellius wch I beleive are writt by the Govr of Canidy's Induction Therefore I shall not need to comment upon them. I thought this business of such moment that I was once in the minde to come down' & waite upon yor Excêll for advice but feareing other accidents might happen in the meane time I have perswaded D^{o} Dellius & Mr Livingston to goe down' express & waite upon yor Excêll to give you a full Information of the businesse I need not informe yor Excêll how weary the five Nations are of the Warr nor of what bad consequence it is to have such a gên^{ll} meeting at Onondage devised by the French to divert them from annoying his terrytories or makeing any

I beg your endeavours for the Province and to procure the Forces I writ for by the Packett, the other Publick writings you know best to manage them. I sent Mr Brooks to Bost: to know if Sr Fran: Wheeler had any Cômands for me from their Majties I am

Sir.

your most humble & obedt servt

BENJ: FLETCHER.

Propositions of the Schaghticoke and Five Nations of Indians, &c.

[New-York Papers, IV. F. 8.]

PRESENT.
Steph: Courtlandt
Nichs: Bayard
Peter Schuyler
Esqrs

PROPOSITIONS made by the Schackhook Indians to the Gentlemen of the Council in the behalf of his Excêll Benjamin Fletcher Captain Generall and Governor in Chiefe of the Province of New-York Province of Pennsilvania & Country of New Castle & the Terrytories and Tracts of Land depending thereon in America & Vice admirall of the same At Albany the 15th day of June 1693.

15 June to 6 July. 1693.

We have been as if in great Darknesse or cloud for some time and now the light is come againe the Sunn Shines.

We return or hearty thank's for the presevacôn of or wives and children in or absence while wee were hunting in the winter. Give two bevers.

Twenty year's agoe wee were received as Children of this Government and have lived peaceably ever since under its protection. and seeing severall of or people are deteined Prisoners in New England upon Suspicion to have killed some of their People at Deerfield wee submit the whole matter to the judicious Consideration of his Excêll:, Give 3 bevers.

Our Governor is a great man Wee pray that hee would take care for or future prservacôn & since the French are also Potent Let us have our Eyes open and bend all or Strength against them—Doe give four bevers.

Province of New York &c
PRESENT
His Excêll: Benj Fletcher &c Coll: Steph: Courtlandt Coll: Nich: Bayard. Majr Peter Schuyler.

PROPOSITIONS made by the Maquas Indians to his Excêll: Benja Fletcher Capt Generall & Governor in Chiefe of New York, Pensilvania &c in Albany the 21th day June 1693.

Rode was Speaker.

Lord of the Swift arrow — A name given to his Excêll: for his Expedicious March to their assistance when the French & Indians had destroyed three of their Castles in Feb: 169¾

Brother Caijenquiragoe

When or Castles were destroyed by the French this Spring you came up very speedily for or Succour and Reliefe which was extreme acceptable to us & when you went away to New York' you Promised to come up this Summer and see us which you have done accordingly Wee are heartily glad to see you for wee were afraid wee should never have seen you any more & wee bid you heartily welcome. Doe give a Bever Skinn

Frother Cayenquiragoe

When you went back to New York this Spring you was pleased to order us to look out and

keep good Scouts & Videtts which Wee have done by sending a Party out into the Enemyes Country who had a small brush with them & gott three Scalp's which being a noisome sight Wee doe not thinke it convenient to bring them forth to o^{r} brother Cayenquiragoe. You and wee have done this togeather for the Ammunition and Provision was yours which wee used in this execution and wee are joyntly concerned in doeing the mischiefe to the Enemy: doe give a bever Skinn.

Brother Cayenquiragoe

Wee must acknowledge that yor kindnesses to us have been very great' you have supplyed us with Provision & Ammunition ever since the Enemy destroyed our Castles Wee earnestly desire the continuance of yor favour & affection toward's us for wee are a mean poor people & have lost all by the Enemy. You are pleased to repair o^{r} Armes, when any of o^{r} People breake their gunn or hatchett you cause yor People to mend them for which wee are very thankfull. We could not stay for the other Nations since o^{r} obligations are greater than theirs & wee have received the greatest kindnesses from you therefore wee come first to return our thankfull acknowledgment & gave a bever Skin

Brother Cayenquiragoe

Before we knew that o^{r} men were deteyned by the people of New England you were soe kind to send an Expresse thither for their releasement this is soe particular a kindness and favo^{r} that wee must return o^{r} thank's in an especiall manner.— When Maj^{r} Schuyler was at Canida with o^{r} people he lost many men. (but the beating of the French that time was the meanes that p^{r}served us). Wee have thoughts ever since of supplying the Roomes of those Christians who were killed there, with Prisoners taken from Canida but cannot gett such a number. Nevertheless haveing one now wee freely deliver him to Cayenquiragoe as a p^{r}ticular toaken of Gratitude

His Excellency's Answer.

I did not expect to see you before the arriveal of the other four Nations but perceiveing you are prompted by yor affection & zeal to the service of the great King & Queen of England & gratitude for those mark's of favo^{r} you have received from their Majesties I am heartily glad to see you & well satisfyed wth the service you have done against the French & their Indians by which I perceive you have not lost your antient courage since you dare attacque them in the face of their Castles.

I am come up according to my promise to strenghen the Fronteers, to condole the dead & give you more markes of their Majesties favo^{r} to you but shall differr the giveing of those presents untill the other four Nations are come. I accept the Prisoner from you, & shall be always willing that the warr be made wth honour, & no Prisoners put to death, but in the heat of accôn unlesse for such crimes as doe deserve it by martiall Law I have sent to New England for those of your Nation deteined Prisoners there & hope they will be returned.

You may always depend upon my readyness to assist you, if you give me such notice that I may have time enough to come up to you, You must consider the length of the way it is 150 miles by water & the journey depends upon the chance of wind & tyde therefore be sure to give early notice.

His Excêll gave four & twenty brass kettles for the boiling of their Victualls their former kettles being destroyed by the French at their Castles in Feb: last also some bread & rum & invited the cheife Sachim to dine with himself dismissing the rest.

July 2d 1693 about 9. a clock at night The Speaker of the Five Nations with two of the Sachims of the Onondages Nation desired a Private conference with his Excêll: the Governor which was granted them.

Brother Cayenquiragoe

Wee are glad to see you here and are come to discourse with you in private about matters of import. Wee have heard much of a design to subdue Canida with a fleet—or Young men are eager & full of heat to make an end of that warr pray tell us the trueth for if there be no such thing wee must mannage or Youth accordingly

Brother Cayenquiragoe

We have often had changes of Governors here and it was a long time before they could be acquainted with or Constitution and affair's soe soon as they come to understand us they are gone. Wee desire to know how long you will stay Wee would not have you depart. Wee know yor heart is good, You have demonstrated it by yor swift comeing to or assistance with soe considerable a Force when the French & Indians had made an Impression upon or Mohogs Country for which wee return you hearty thank's. Doe Give Seven Bevers.

His Excêll: answered

Brethren

The Great King my Master knows best his own time and Season to make an attack with a fleet to subdue Canida as yet I have advice of no such design whensoever I shall have notice thereof, I shall acquaint the brethren.

As for my stay here it must be only dureing my great' Masters pleasure yet doubt not but I shall continue soe long as to see Canida subdued.

A Speech made by his Excellency Benjamin Fletcher Captain Generall & Governor in chiefe of the Province of New York, Province of Pensilvania, Country of New Castle & the Territories and Tracts of Land depending thereon in America & Vice Admirall of the Same.

To the

Indians of the Five Nations vizt Maquaes Oneydes Onondages Cayouges & Senekes in the Citty Hall at Albany the 3d day of July 1693.

Brethren

When I saw you in this Place last February I proposed to be here early in the Summer at the time the bark would run as you desired.

In this I was disappointed by the Command's of the Great King & Queen of England &c who were graciously pleased to send their Royall mandate requireing me upon reciept of it to repair unto Pensilvania and take that Province into their Majesties immediate care & government

I received this commission in Aprill and the execution of it tooke up the remainder of that month & all the month of Maye. At my return to New York I found myself indisposed but in six day's I was ready for this Journey I have taken care to strengthen our fronteers with recruites of Christian Soldiers & warlike necessaryes.

I formerly told you & must tell you again that or Enemyes cannot easily hurt us unless you

are careless and by yor drunkenness infeeble yor Self's this is a vice Strictly to be prohibited & punnished it is a greater shame to martiall men than others it makes their Sleep like death an soe they become an easy prey to a watchfull though weak Enemy. Let me therefore desire you to be sober & vigilant, then you will be always in a condition to make good yor ground 'till reliefe come or at least to retreat with armes in yor hands.

The blow you received last winter is fresh in o^{r} memoryes you know it came by a Supine watchlesse humour of my brethren the Mohaques. You also know I marched into Schenectady the same day the Enemy was defeated not far from it, but that is over Let it caution you for the future. Could I have joyned you before the Engagement in all humane appearance very few if any had escaped.

In my last Conference with you I told you that some of yor young men had killed severall horses of o^{rs} neere Schenectady you promised me that Satisfaction should be made & that all such Irregular accôns should be restrained for the future in which I hope you have taken effectuall care. In my way to this place I met Intelligence of a barbarous murder committed at Deerfield in New England & that three Indians in allyance with this Government were imprisoned there upon Suspicion of the fact. I caused the matter Imediately to be examined & have sent two Expresses to New England to give them the best Satisfaction that I can gather by such Evidence as appears to me here. Since my arrivall two small partyes of the Maquaes came in from Canida with some markes of their Success, by which I observe they retain' that courage for which they have been soe long famed they brought in one French Prisoner which they have p^{r}sented unto me. He informes me that the Enemy lost Eighty men of that Party which they had sent last winter to destroy the Maquaes Castles & that 33 more wounded were bro^{t} into Mount Royall severall wherof since dyed & that the French were upon Quitting all their small Forts to strengthen their great ones & withall that they intend to reinforce Cadaracqui.

I have rec^{d} an Information as if some of the brethren were wavering and inclined to a peace with the Common Enemy I desire to know the trueth of that matter & am assured that such thoughts must only arise from the Instigation of the Jesuit Milett which some of the brethren have soe long suffered to live amongst them & whose only practice is to delude & betray them let me therefore advise you to remove that Ill person from amongst you.

I am now come to condole yor dead & to assure you of the favo^{r} of their Sacred Majesties the Great King & Queen of England Scotland France & Ireland &^{c} and in their Royall names as their Servt and L^{t} here, to renew & confirm' the Antient Covenant Chain' not only in behalf of this Province but those of New England Virg^{a} Maryland & Pensilvania & as a marke of their sacred Majesties Esteem' & vallue which they have for yor Courage & steddy adherence to their Interest & as a Seale of this Covenant Chain which must ever be preserved inviolable I brought you p^{r}sents from their Majesties.

Given them	86 Gunn's	30	Rolls tôb^{o}
	146 baggs Powder q^{t} 800^{l} wth	5½	Gross tôb Pipes
	800 barrs of Lead	9	doz^{s} of Stockings
	1000 Flints in a bagg	30	Kegs Rum 2 Galls each
	87 Hatchetts	200	loaves
	4 Gross of Knives	4	Casque of beer
	5 piece duffells	2	bulls besides salt Provisions
	126 Shirts		

This is besides the following p^{r}sents given to perticular Sachims vizt

8 laced Coats	4 Gunns
8 laced Hatts	6 Keggs rumm
24 Shirts	1 doz^{n} of Stockings

The answer of the five Nations to his Excêll Benjamin Fletcher &^{c} in the Citty Hall of Albany the 4th day of July 1693.

Brother Cayenquiragoe

Wee are involved in a bloody war which causes us to sett in sorrow & griefe & since we are about to speake of matters of import we clear the mouth and throat of the Interpretess that she may speake o^{r} meaning plainly & truely to you doe therefore give her three bevers.

Then haveing repeated some parts of his Excêll speech to them Yesterday. sayd.

Brother Cayenquiragoe

Wee are much rejoyced that the Great' King & Queen of England doe take Notice of us soe farr as to extend their gracious favours to us by soe considerable a present for which wee return o^{r} hearty thank's & more especially for the Gunns & Ammunition.

Wee are glad that o^{r} Brother Cayenquiragoe, renew's & Confirms the Covenant chain not only between us & this governm^{t} but also' for New England, Virginia, Maryland & Pensilvania which Covenant shall for ever be keept inviolable by all the five Nations as long as the Sunn shall shine. Wee pray that o^{r} brother Caijenquiragoe may have A watchfull Eye that none of those Collonyes hold correspondence with the Common Enemy but use their Endeavours to destroy them.

Wee heard nothing of that which you proposed Yesterday concerning the Priest Millett liveing in Oneyde untill wee came to this Town'. Wee forthwith made inquiry amongst o^{r} bretheren the Oneydes who told us, there was an Indian sent wth Letters to Canida by Milett which surprized us verry much.

Brother Cayenquiragoe

You are o^{r} great tree whose roots extend's themselves to the Outmost Parts of the government. Wee desire you may not be disturbed when any of our prisoners who are o^{r} slaves doe misbehave themselves, for it shall never be countenanced by us but all proper method's shall be taken to p^{r}vent the like misbehaviour for the future.

And in like mann^{r} Wee begg that care may be taken that none of the Prisoner's you have do any harm' or correspond with the Enemy as wee suspect was done by Chevaleer Deaux & that he was sent to Canida with letters by some of o^{r} brethren.

Brother Caijenquiragoe

In former times our propositions were quite otherwise o^{r} discourses were then of Peace & giveing of presents to one another but now the case is altered. Our speeches are now of nothing but Warr prompting one another to Armes as for o^{r} parts Wee are resolved to stick close to the Warr to the last drop of o^{r} blood & altho wee are tossed to & fro' We will remain stedfast to the last man according to o^{r} first Conclusion this Wee acquaint you off, our Great Brother for yor own' Satisfaction.

Brother Cayenquiragoe

Wee had information in o^{r} Country that o^{r} brother Caijenquiragoe had not only received Command's from o^{r} great King' to be Governo^{r} of Pensilvania But that you were fitting a fleet to goe & take Canida this was extream' joyfull News to us & all o^{r} Youngmen who were to be Commanded by So do garees Sachim of the Senekes, were glad to end the warr at one push to faciliate the fleets success in subdueing that place to remove all our troubles & make an end of this blood shed but to o^{r} great sorrow now Wee hear of noe such designe.

Brother Cayenquiragoe

You are the Great flourishing Tree of o^{r} shelter, that keep's the Covenant Chain bright Wee have one request to make which is that you will be pleased to stay with us & not return' to England, since you are acquainted with o^{r} way's & method's & if there be any thing you have to acquaint the great' King & Queen withall you may write it to them & not goe from us for the King knows you to be a wise man & therefore will believe you.

Brother Cayenquiragoe

Wee are verry glad y^{t} the Province of Pensilvania is come und^{r} yor government Wee pray that you would bring some of their men heither with their Bow's & Arrow's & Hatchetts in their hands for this is the place of Action which ought to be defended.

Wee are glad that the Showannoes who were o^{r} Enemyes did make their application to you last fall for protection & that you sent y^{m} heither to endeavour a peace with us as also that you have been pleased to send Christians along with them to their Country' to conduct them back againe wee wish they were come to assist us against the Common Enemy.

Brother Cayenquiragoe

Wee begg of you to lett us have a Smith & a gunn stock maker in our Castle to mend our armes when they are broaken.

Now wee have done only must tell you again' that wee are extreamly glad & roll & tumble in joy that o^{r} Great King & Queen have been pleased to enlarge their favours to us in our greatest necessityes & that there is soe much Unity amongst all the brethren.

Doe give 59 bevers great & small
Twenty Otters & one otter Coate
2 Gray foxes
3 Fishers
47 raccoons
17 matters
1 minke
One old wilde Catt Coate.

Albany the 4th of July 1693.

This evening after the Young Indians had ended their sport of killing the two fatt bulls which were presented by his Excêll with bow & arrow & roasting & Eating, His Excellency invited severall of the Chief Sachims & Captains of the most note and bravery on board their Majesties Ketch Albrought rideing before the Citty of Albanye & treated them to their Extraordinary Satisfaction, upon their desire his Excêll gave them account of the success the King of England has had against the French King beyond the great lake of the great victory which the English fleet obtained against the French the last Summer, with the Perticulers of

that defeat also of a great fight that had been on land where o^{r} great King attacked the Enemy in their Camp because they would not come out to fight him where many men were slain on both sydes but that there is noe news yett of this Summers action.

His Excêll did encourage them to manifest their valour & courage against the Common Enemij as their Ancestors have done, reminded them of the Priest Millet that they must expect that all their designes will be destroyed soe long as he is kept amongst them, & therefore advised them speedily to remove that dangerous Person.—His Excellency also bid them be mindfull of w^{t} he sayd to them & true to the Covenant they have renewed which they all promised to observe & keep inviolable whereupon as a seale thereunto hjs Excêll ordering the fireing of five gunns which they answered with the like number of shouts.

It was Perticularly observed that Odongaowa the long Oneyde who was the only suspected Indian and the most Perticuler friend of the Jesuiet did rise up & sing a song of warr (which after their way is the same with a vow) that he would now presently goe & fight the French praying Indians of Canida & promised further to His Excêll that he would take perticular care that no' letters from Canida should come to the Priests hands but would have them secured at their first comeing & sent down to his Excellency to be read that the poison may be discovered which is hid therein whereupon they went on shoare with great satisfaction. His Excêll ordered them a salute of five Gunns which they answered with soe many shouts after their wilde manner.

Albany the 4th July 1693

His Excêll sent for the Sachims of the five Nations to have private conference & sayd,

Brethren

It is high time for you to goe home to yor Castles & see they be secured from all attempt's of the Enemy I design to goe to New York' to take charg' of that Trust the Great King my Master hath reposed in me but I must tell you before Wee part that I cannot but take notice that you have omitted the answering these three proposalls which I made to you the day before yesterday.

First about the horses which yor young men killed I doe hear of no' Satisfaction yet made but complaints come to me every day of things of this nature.

Then relateing to the Priest Millett at Oneyde whom the bretheren of Oneyde doe still harbour among them I must tell you again' that he betrays you & all yor Councills, and that you may see that I desire not to deminish yor Number I am willing to give you a Pretty Indian Boy in Liew of the Old Priest and accordingly the boy was brought and delivered them.

And then concerning the two Expresses that I sent to New England about those two Indians deteined in Prison there upon suspicion of the murder Committed at Deerfield.

The Sachims of the five nations answered

Brother Cayenquiragoe

Wee forgott that Article concerning the horses but shall take care that whoever kills any horses or cattle belonging to the Christians the Person or p^{r}sons offending shall make satisfaction for the same.

As for the Jesuit Milett the Oneyde Sachim said he would perform his promise relateing to that matter which was that as soon as the Indian Messenger did return' from Canida all

the letters and papers should be taken from him and forthwith brought to o^{r} brother Cayenquiragoe before the Priest shall see them, I am willing to take the boy in exchange for the Priest but the Priest must stay at Oneyde till the return' of the messinger from Canida I desire the Boy may stay here untill' wee bring the Priest which shall be as soon' as the sayd messenger return's.

Wee are very thankfull to you o^{r} Great' brother Cayenquiragoe for the sending two Expresses to New England about that accident at Deerfield and o^{r} people imprisoned there wee doubt not but in a short time it will be made appear' that the Canida Indian's have committed this murder, And the Brethren of New England who are in Covenant with us must have patience till such cases can be found out, We doubt not but the Governo^{r} of New England is a man of that prudence & conduct who will not be soe hasty since it cannot be long undiscovered.

Brother Cayenquiragoe

We acquaint you that it is proposed by all the five Nations to make Peace with the Dionondadees a Nation of Indians that are in allyance with the French of Canida which will strengthen us and weaken the enemij, the Sinekees who live neerest to them have undertaken to effect this business and doe take presents of Wampum from the rest of the Nations to confirm the peace. Wee desire yor Concurrance in the matter and that as you are o^{r} Eldest Brother you send tokens also and receive them into the Covenant Chain'.

Whereupon his Excêll replyed that he approved of their proposalls and was willing they should proceed to make peace with the Dionondades and for that purpose gave them a belt of Wampum.

Whereupon the Indians gave five shout's

Albany the 5th of July 1693.

His Excêll after the private conference this morning did further Recommend to the Chief Sachims and Captains of the five Nations the necessity of their Speedy return' to their severall Castles there keeping continuall Scouts to observe the Enemyes motion.—It is reported they are drawing up their forces towards Cadaracqua (which is their uppermost fort upon the lake deserted by them about four years agoe), That his Excêll did not know whether the Enemyes designe was to make an attempt against the Uppermost Nation the Onondages, Cajouges, & Senekes or upon the lowermost the Maquaes & Oneydes did recommend to them to joyn the forces of the Uppermost Nation's as it was formerly agreed to if attacqued promiseing to take care of the lowermost Nations if his Excêll have but timelye Notice of their approach as he did last winter.

His Excellency wished them a safe return' and good success in all their undertakings against the Common Enemy assureing them of the Great King & Queens favo^{r} nothing doubting but that all of them as men of courage & honour will stick close to their Majesties Interest as they have alway's don' since the first Settlement of this Country equall to their Promises & the Covenant Chain which they have now renewed, and bid them farewell.

Whereupon the Speaker of the five nations in behalf of them returned hearty thank's for his Excêll great favours & his care for their Safety assureing his Excêll that they would strictly observe his Comand's & by their future boldness and behaviour against the Enemy manifest their true affection & zeal to his Excêll person & government & thereupon made five Shouts & took leave.

His Excêll haveing a Private acco^{t} of the Great Services of Perticuler Sachims and Captains of this Governm^{t} sent for them to his chamber apart commended their bravery repeated his former recommendation, & presented them by his own' hand's with fashionable laced Coat's & hatt's & severall other presents suitable to their Services which they rec^{d} as a more perticuler sign' of his Excêll speciall favour repeating their former vows & soe departed with signes & expressions of perfect satisfaction more than ever was observed in any former treaty.

His Excêll Speech to the River Indians att the Citty Hall of Albany the 6th of July 1693.

Children. This is the first time I have seen you since my comeing to the government though you are seated nere this garrison & derive yor protection from it.

I have now sent for you to lett you know what part of yor conduct & behaviour I like and what I dislike, some of you have done well & like valiant Soldiers in joyning with the five Nations to attack the Enemy in Canida this deserves commendation.

But on the other hand its very unlike Soldiers and dutyfull children to draw out the whole force of yor Castles to hunt leaving yor weomen & children exposed to the accidents of hardships which attend a Country ingaged in warr against soe watchfull an Enemy as this is.

For the future you must give Notice & have permission to goe on these occasions & take care to leave a sufficient force behinde you.

There is another stupendous folly you are guilty of when your hunting is over you'll set down' nere some place where in a few day's you drink out what has cost you the labor of some month's & then come home beggars as you went, the evill consequence of this appeared lately unto you at Deerfeild & I hope will caution you for the future but I must advise you that from henceforth you bring all the effects of yor hunting into yor own' Country, which by prudent managem^{t} will support you the rest of the year'.

I am informed the Enemy comes in small party's & doe mischief here killing some takeing others captive it's o^{r} duty & will be yor honnour to send out Partyes to cleer the wood's and knock such on the head & for yor encouragement you shall receive a reward of fifty Shillings for every head you shall bring in which is killed within three miles of this garrison or Schenectade.

I now renew the Covenant with you & take you und^{r} the Protection of the Great' King & Queen of England &^{c} and expect you will endeavo^{r} to deserve the favo^{r} of their August Maj^{ties} by yor strict adherence to this Covenant and yor due obedience to all the directions & command's of my self or others their Majesties Governours of this Province

Gave some Presents

The answer of the River Indians to his Excellency the 6th of July 1693. interpreted by Robert Sanders.

Father

Wee thanke you for yor great' care over us & wee shall observe all yor directions & Command's now given us. You are that high tree und^{r} whose branches wee shelter whereby our old men weomen & children have been protected in o^{r} absence from the late incursion of the French o^{r} Common Enemij, Wee shall not for the future go abroad a hunting or against the Enemij wthout leaveing a sufficient guard, Wee will make frequent round's from this Citty

on both sydes the River to discover the sculking Enemy & doubt not but o^{r} youngmen shall receive the promised reward when they bring in the heads of those lurking foxes.

Father

Wee give our hearty thank's for sending two expresses to New England on o^{r} behalf. Wee assure you that wee are Innocent of the mischefe done at Deerfeild & soe are likewise those Prisoners that are there in Custody beleive us o^{r} hearts are good and wee desire only to live und^{r} yor protection in peace & quietness.

Father

Wee return' you also o^{r} hearty thank's for renewing and makeing bright that covenant chain' wee will alway's Oyle and greeze it that it shall never Rust but be kept inviolable with you o^{r} father and with all the brethren of New England Virginia Maryland & Pensilvania and thereupon presented his Excêll with half a belt of Wampum.

M: Clarkson Sêcry

(Endorsed) New York Añ 1693

Account of severall passages of the treaty of his Excêll Ben: Fletcher Capt Generall & Govern^{r} of New Yorke &^{c} with the Indians of the five Nations in June & July 1693

Rec^{d} 26 Septemb^{r} 1693 from Coll: Fletcher.

Major Peter Schuyler to Governor Fletcher.

[New-York Papers, IV. p. 11.]

May it please your Excellency

Last night about Eight a Clock Jurian the Maquase whom I had sent to Onondage with some River Indians to get the certainty of the late news of the French comeing upon the 5 Nations arrived here & said it was all stories; But he had letters from Canida the Jesuits messeinger being returned two days before he came to Oneyde, I was in hopes the Oneydes according to their promise had taken the Packet before it had come to the Jesuits hand & soe sent it hither but perruseing the Superscription found there were two letters directed to D^{o} Dellius the one from the Jesuit himself the other from the Superior at Canida I asked why they did not take the letters & send them heither as yor Excêll had commanded but Jerian tells me the Jesuit hath as great authority in Oneyde as any Sachim of them all & rules the roast there soe that little good can be expected so' long as they are guided by our Enemy. yor Excellency will perceive what the French would be at by the sayd two letters to Dr Dellius wch I beleive are writt by the Govr of Canidy's Induction Therefore I shall not need to comment upon them. I thought this business of such moment that I was once in the minde to come down' & waite upon yor Excêll for advice but feareing other accidents might happen in the meane time I have perswaded D^{o} Dellius & Mr Livingston to goe down' express & waite upon yor Excêll to give you a full Information of the businesse I need not informe yor Excêll how weary the five Nations are of the Warr nor of what bad consequence it is to have such a gên^{ll} meeting at Onondage devised by the French to divert them from annoying his terrytories or makeing any

39:70a

Present
Wm: v: Cortlandt
Nicol: Bayard
D. Ingoldsby
&c.

Propositions made by the Ra-khook Indians to ye Gent.n of ye Council in the behalfe of the Sinnekes Sachims & Peeters last Sundy in Albany ye 15th day of June 1693.

1 We have been in a great Darkness or Cloude a while and now ye Light is come again & ye Sunn Shines;

2 We Return our hearty thanks for ye Protection of our wife and Children in our absence while wee were a hunting this winter gave Two Beavers

3 twenty years agoe we were Receiv'd as Children of this Government and have Lived Peaceably & quietly under ye Protection of

N. Y. State Library

of Same — and Since Kild and Sundrie
of our People Detaind Prisoners in New
England upon accompt of Being Suppec=
ted to have Sold Some of their People at
Deerfield, for Reason of which Matter
to y Judicable Consideration of the Excel
lent 3 Rec.

Document #69 - missing

4 Our Saviour is a great man
we Pray y he would take Care for
our future Preservation, & Since wee
friend and Potent also — Lett us have our
Rest open & Draw all our Strength against
them, &c give 4 Bards

Col. Wingate

Col.Mss. 39:55-85

39:708

An Expedition made by the Ho=
nble Colonel Peter Schuyler
Esq! Capt Gen!! and Governor
of Y! Prov.ce of N. York Pensilvania
&c. in Albany the 21. Day of June 1693.

Brother Cajenquirago the English which first
Discovered with arms & name unto this Land
for this Expedition marched to the Indian
town & found all the Indians came to
Albany to Treat at in January 1693

Wellcome our Land is were Destroyed by y.e French this Spring you
came up Very speedily for our Queen and Relatie which was Entream ac=
quainted to us and when you went away to N. Yorke you Promised to come
up this Summer and see us againe you have done accordingly we are heartily
glad to see you, for we were afraid we should never have seen you any more
and we doe you heartily welcome, doe give a Belt Wam.

Brother Cajenquirago

When you were back to Yorke this spring you was Treated tender=
ly and Entertained with Victuals and Drink, which we doe find by finding a
Certain Number of Bottles which were left at your Lodging with them and gott
Drunk Likewise, but true it is you a Present Eight Days with our Brother Cajen=
quirago, Notwithstanding doe not think it sufficient to Excuse them, Wherefore we
doe Expect more of you and we have Considered that whether it was your ammu=
nition and Powder that we had which enabled us in that act, for y.t were
Jointly Did this successfully to y.e Enemy doe give a Belt Wam.

Brother

3. Scotch Sagamores

We must acknowledge your kindeness to us last winter very great you have furnished us with Victuall and ammunition and since y^t enemy departed us we begun carefully to continue our Love and affection towards us so we got a mean and low People hading lost all y^r Enemys. You are pleased to Respond our armes, when any of our People brings a gun or Hatchett you cause your People to mend them for which we return our hearty thanks, we cannot stay to enumerate other matters come, for sith we are ye most obliged, hading found the most kindeness, therefore are come first to return you our Thankfull acknowledgements doe owe a Bad skin

4 Sagamores

Before we know that our men were detained by ye People of new England, you were so kinde to send an Expresse thither for their Releasement and Liberty this is so particular a kindeness and favour that we must return our thanks in an Especiall manner, and when Mai. Thurlow was at Canada with our People he lost many men but the Nation of that time was ye means that Enclosed us, and we have had Enemyes ever since & supplyeing of Workmen those Countreys then with Enemies taken from Canada, but cannot well such a quantity neare released hading we now we Deliver them to ye Sagamores in Testimonie of our gratitude

To his Excell. Governor

Sir we Expect to see you before ye arrivall of any other forreign nations but Perceive that you are Prompted by your affection and Love to ye Prince of ye great King and Queen of England &c. and your Answer for such many of favors you have Rec^d from those Sagamores

Col. Mss. 39:55-85

Partly I Cau
ave done against
not Lost you
of them were
are come us
y[e] dead are to
you, but y[e] Reg[t]
come hither — accep-
ting that y[e] war could be made with honour, and no Prisoners put
to Death but in y[e] heat of action — or for such Crimes as
doe Deserve death by martiall Law, I have sent to New
England for those of your nation — Setting Prisoners there, and
hope they will be Returnd, and you may always depend upon my
Readyness to assert you, if you will give me but such Notice as that
I may come up soon Enough, for y[e] must consider y[e] Length of the
way 150 miles of it way lyes by water and Depends upon the
Chance of winde and tyde — Sandford will give me early
notice, and so all Excuse I remitt them, giving him 29 Brass
Kettles three Cities lying — Destroyd by y[e] French this spring, and gave
them also Some Bread & Rum — to Refresh their Souls, Inviting the
Chiefs of them to Dinner with himself.

you are well satisfyed with Service you
ness and Indians, by which I Perceive you have
y[e] Since you dare attacque them in y[e] Face

Promise to Encourage y[e] Friendly to Indians
me marks of their Love and favour to
ning of those Presents till y[e] 4 nations
your Prisoners and will be always wil

A true Copy Examind
per Rob[t] Livingston

N. Y. Sec. Mss.

Hono^ble S^r

Springfeild June. 28. 1693

I have bene so imployed in Publike service sⁱnce I came Hom that till now, I could not finde any opportunity to Render yᵉ my due acknowledgm^t of all yᵉ late, (as well as former) kindness & respect, wherein I have so plentifully Shared, most defervedly calling for my real thankfulness, & yᵉ acceptance of, will secure me from ỹ Taxation of Ingratitude, & be an obligation upon me to Studdy wherein to serve yᵉ. According to my ability, I have not bene wanting to get an understanding of ỹ state of affaires here in reference to ỹ Indians & Murder at Deerfield, wch as my time allowed, I made report of to his excelency (at wch you are fully acquainted wth) at same time, Major Wessells, having his return, By reason of my dispatch of him & it was necessary to Govr Fletcher, I was enforced to Contract, yet mind not any thing material ỹ is neglected. The 2. Indians One a Magua & ỹ other an Albanian, whom I verily suppose are Guilty in ỹ murder, are in safe Custody, I desire a Suitable time, & Gent^n Comissioned, be appointed for their Tryal wch Please to lay before his excelency. The 3^d Indian went into Goale before I came hom, Nothing appearing agᵗ him, But his saying he would kil 20. english, evidenced by one single man only, who says ỹ Indian was in Drink where he sett, & was some time before ỹ Commissioners arrived & he minded it not till that Disturbance; He & other, saying also, ỹ this Ind: already carryed it well: The Indian saying He knows not ỹ ever he spake such words & yᵗ he did he was in Drink & was sorry for ỹ^m. He is discharged & set at Liberty (the Gent^n comitted him finding it best; Colonel Allyn & Capt Stanly (who were here) also advising to it) & went directly to Albany wth Major Wessels & those 6. Indians (viz. a Magua Capt who came wth Major Wessels, So ỹ they will see (though this Indian well deserved ỹ^m for ỹ^r former yet) we are not desirous to grant any needless favor upon their Tryal. They would have bene Glad we would have discharged ỹ other 2. setting forth ỹ^r good service ỹ Magua's have done, endeavoring to Vindicate all ỹ^r Indians, & their being in good terms wth ỹ English, Saying they disclaime this murder & are not guilty But if it was done by ỹ French Magua: & thereunto they finde ỹ sight of some wooden shoes or Mauls ỹ^t were found where ỹ people were murdered with hatchets & Snowshoes &c, as evidences of all done by ỹ French: To wch we Replyed, such things might be to Colour their wickedness, But ỹ positive assertions of dying p^sons were so express as could not anticipate ỹ^r legal Tryal of those p^sons, from wch they were discharged. And so they left off: desiring we would deliberate & hear again from Albany before proceeding to their Tryal. I told ỹ Govr was very cautious of giving any just provocation wherewth they seemed well satisfyed, Telling us ỹ Indians, including ỹ 5. nations, stood from their friendship to all their Neighbour Subjects, Desiring we would (as they esteem it) hold ỹ Covt chaine fast Govr Fletcher intends a present of 5. or 600^li for ỹ 5. nations, to engage ỹ^m to vigorous Execution of ỹ^r War agᵗ ỹ French & French Indians, wch was to be left upon Major Wessel's return hom, who is a great man wth ỹ Indians, they told me they had some store of French Indians come over ỹ lake, reckned some in much hast & being so open Sr Say ỹ French are in great want of provisions some of which is lately come hom from Canada brought in 3 Scalops & more they expect daily. If any further accᵗ be to be had frᵒ Albany I suppose we shal have it neare ye close of ỹ beginning of ỹ week after for Major Wessels if, they should send again, & desire I would take care their Indians might come safely, for we have no Indians left at being gon off upon ỹ^r departure & their coming no less. Sr upon my sudden coming away (as ỹ^t was being order'd thereunto) & trouble you to get a male matter allowed me by ỹ Govr & Council, wch I took a remembrance off as also for my service & attending upon ỹ Gen^ll Court. If you have obtained it Please to send me ỹ order, That I may see of my Rates wth ỹ^r Constable: I have now a further request to ỹ^u, if ỹ^u would move in my behalfe for ỹ allowance of ỹ inclosed accᵗ of my charge, I have bene at in ỹ late transaction, wherein necessary & my time & expence for ỹ Publike, such charge nothing & my expence at home, as ỹ^u will see by ỹ^r bill here is none to have share with me therein: I have also inclosed a note & accᵗ of Capt Colden agᵗ his time but

328
329

but did not readyly find it then to leav with ye. soldiers under him had of
for their pay, but ye Court reforced him to ye Counsell saying they would
him ye more Praylee him who hath bene an active Capt & alway ready
ferve of Country, Have due encouragemt, his losse also in ye flood so
exceding yt having all his cattle swept away wth only mowten, as an argu
not to detaine his due ye Cas he deserves it so needs it.

Sr If you please to favor my Grandchild so far as to draw his Com
for Clerk of ye Court of Pleas & obtaine ye Govr Signem of it I
very thankfully accept it, I understand his officiating at
last Court here gave good Content. I doe think he may mana
both, & be also Clerke of ye sessions If you se meete to move y
therein & thereunto, here is but little worke & is not worth
while to have 2. clarks when one may doe as wel & better,
young man will be now at Boston & waite upon you wth
I am to troblesome to you, & beg yor pdon, wth all due respects
humble service, & commend you to Gods gracious guidance, &

Sr

Yr & Cordial freind & Servt

John Pynchon

56
16-13-4

100
66-13-4
33-6-8

These

For ye Honble Isaac Addington Esqr
Secretary for their Maties Province of ye
Massachusets Bay, & one of ye Council

(m.)

Boston:/

exchanged for a nephew of the principal officers at Albany we learned from him all the circumstances of that affair to what New France owed her deliverance from the greatest danger to which she had at any time been exposed from that quarter". And then mentioning a grand council held at Onondago he says "The Onondago were of the Queen of that nation who was the Speaker asked whether it was out of their minds, that they were situated between two potent people, that either were capable of utterly extirpating them and when there was no further need of them it would be their interest to do it; it behoved their nation therefore to be very careful that they did not lose their importance to prevent which it was necessary to hinder either of those people from subduing the other. This discourse made great impression upon the Assembly and it was resolved to act in the present affair upon the political plan which had hitherto been their rule. According by the Iroquois when they had joined the English army imagining it to be strong enough to take Montreal they employed their whole attention to contrive the destruction of it, and this was the way they went to work. The Army encamped near upon the banks of a small river. The Indians who spent most of their time in hunting threw the skins of all the beasts they killed into the river a little above the camp, which soon infected the water. The English who never suspected this treachery but continued to drink this water which caused such a mortality among them that Father de Mareuil & the two Others who went to fetch him from Albany to Canada judged by the graves that there must have been at least a thousand buried there".

Charlevoix was very credulous & very in one way in most of his facts which respect the English but I have a letter dated New York November 4th 1709 which says "that many of the soldiers who were at the lake died as if poisoned."

Our own frontiers were not at rest this year. In April one was taken from Deerfield. In May a number of men were taken as they were going to a sawmill at Easton, and in June one of the Rogers with 130 French Indians made a new attempt upon Deerfield to murder or carry away the people captivity the poor people who were just ... ed from it, but they were seasonably ... aware of them & with the loss of ...

...in the colony, and by persuasion of ...
...the Iroquois or six nations in both which he
...t success, and the best preparations the country
...capable were made at Quebec for the reception of
...glish fleet & army.

...30 of July the men of war and transports sailed
...m Boston & General Nicholson set out the same
...for New York & Albany to take the command of
...forces which were to march by land. Great
...patch upon such short warning could not have
...expected. The 26th of August the fleet sailed from
...ay. Two days after in thick weather & high
...12 Vice soundings the fleet brought to, with
...d to the southward and it was said the Pilots
...e of opinion they must draw into the middle
...e channel or river. The Pilots always drive
...they gave such an opinion and declared that
...ice was not followed. I have often heard Colo
...ley, the governor's son say that it was the opin
...of the ship's company where he was that the fleet
...t infallibly drive upon the north shore. In
...[illegible] and themselves among the

and soon after he left her knocked her in the h
This was the fate of about 20 more in the
towards Canada. They were 25 days
destitute of Shamblee hunting as they went. Mo
of the captives were afterwards redeemed some
became indians, among the rest a daughter of
William who he could never recover from th
Indians but she married an Indian husband a
is yet living among them and not long since came to visit
relations. No consideration would tempt her t
quit their manner of life or the romish relig
Two of his sons were after their return worthy
ministers of the gospel one at Watertown the o
is yet living at Springfield.

at Massachusetts & Newhamp
unfortunate Province were the only
in the continent which both French Ind
so near together edged at their utmost
Connecticut & Rhode Island were covered by
York took care of themselves but all
them by a neutrality which the Iroq
nation as well as other Indians came in
even the English Province of that colony and
ch. This to say the least was done by
mission of such as had the care of Indians
Lewis gives this account of it. Tegani
at Montreal and in

I don't know if to this at an instance a savage [illegible]
Henry the first destroyed in cold blood the flower [illegible]
when he apprehended his own life growing in [illegible]
The Indians kill the grown persons who are unable
have became if left in the woods they expose them
always expecting they are pursued. To leave your
children to die would be more cruel than to kill the
commit to capital when such crimes with design
right. There have been instances of their drawing
children upon their slays with their packs & some
carrying them in their arms or upon their packs up
their arrival in Canada. This tenderness has occasioned
beginning of an affection which in a few years has be
increased that they could not be prevailed on by their
parents who went to Canada for their redemption to leave Indian

at all events, the six nations especially the Senekas were resolved strictly to observe the neutrality to which they had sworn & of which they had begun to feel the ~~advantages~~ benefit but you might see that they piequed themselves upon including the English & being considered mediators between them & us. Mr Vaudreuil who had very early seen through their design had acquainted the court with it & received for answer, that if he was able to carry on the war to advantage without putting the crown to any extraordinary expence he should reject the proposals of the Iroquois, otherwise he might settle a ~~neutrality~~ neutrality for Canada upon the best term he could, but that it was not for his Majesty's honour that his governor and lieutenant general should be the first mover in it. The minister added 'that he thought it would be most proper for the missionaries to let the Indians know that the French did not desire to disturb the peace of the country; that although they were very well able to carry on the war with vigour yet they preferred the quiet of Canada to all the advantages which they might reap from the superiority of their arms, and that if the six nations continued firm in their way of our disposition should cause the English to ask a neutrality for their colonies Mr Vaudreuil might consider of it, but that he would conclude nothing without orders from the King."

[illegible] that Charlevoix saw the Sentinels, or Phantoms [illegible] would have obtained the same thing from the Abenaquis or Eastern Indians but he lays the difference, that the Iroquois were made Head with the Abenakis not for one province but for all the English dominions and an Eastern Indian would have been guilty of a breach of the peace

great trade with them & doubtedly in
Albany in this way. I would not in
the Dutch People encouraged the inroad,
made upon us, no, whenever they had notice
ny forces coming against which they
eadily had from the Mohawk castles they
expresses to give notice that we might be
on our guard & a constant correspondence
kept up with Col. Schuyler of Albany who
mind faithful to the interest of the
not pleased with the neutrality
ing this proceeding notwithstanding was
advantageous gave a great damage to the
ny who thereby obtain'd it became incum
d from the inroads of the Six nations, this
sideration therefore only restrained from
noying New York & could do what mischief
to all the other english colonies

Picquet Father of
settlement to the river Bekancour in Canada
are since known by the name of Scanes
ians. This settlement was designed
barrier against the Six nations in case
time we declare

Excelent Sr Spor July 2. 1693

In ye Night goaze Receiving ye Packet herewth fro Govr Fletcher for yo Excelency By Mr Schuyler ye Mayors son, & S. Maqvas ye come along wth him, the Gent being weary & desyring me to send away a Fresh Post & also Govr Fletcher desyes ye Like, I have dispatched ye bearer as wth Govr Fletchers Letter to yo Excell so also wth he comes to me, his Letter I have sent for yo Excell goval wth all ye Packets ye now Recd; wch may be desyre to me to have ye returned, as also ye letter again, wch I hope yo Excell will excuse so fur to Albany & to Govr Fletcher ye I need not, nor am I willing to presume to deliver any of my owne sentim[ts], matters are much clogged & made difficult, & it is such a tender case ye I pray god to help & guid well throughit: I shal indeavor to attend yor Excell Comands & directions, not doubting but upon yor full consideration of al things yo will come to such a Result as may be pleasing to god & for ye good of his People, wch is hartyly Prayed for by

Yor Excell humble Sert

John Lynchon

The Gent here Mr Schuyler requests ye Post may be stil Detained dispatcht with Letters to Govr Fletcher before he returns for yorke

330

Major Pynchon
Rs. July. 4. 1693.

To his Excellency Sr Wm Phipps Knt
Capt Genr & Govr in Chefe in & over
Their Mats Province of ye Massachu-
sets Bay &c.

Sir

Boston:/

Col.Mss. 39:55-85

39.74

Answer of the five Nations or Cantons of Indians called the Maquase Oneudes Onnondages Cayeuges and Sinnekes to the Propositions made by his Excell. Ben: Fletcher Capt. Gen.l and Govern.r in Chiefe of the Vpke Pensilvania Country of new Castle with y.e Territories and Lands Depending thereon in America and Vice admirall of y.e Same in the Citty Hall of albany the fourth day of July in the first year of their Maj.ties Reign a.o Dom. 1693

Brother Cayenquirago) that is to say great Lord. who a name given to his Excell.cy by y.e Indians for his Expeditious march to their assistance when y.e French and their Indians came to Destroy their Castles in ffeb.ry 1692/3

We are Involved in a bloody war which causes us to sitt in Sorrow and greefe and since wee are about to Speake of matters of Import we clear y.e mouth and throat of y.e Interpretesse, that she may Speak our meaning Plain and truly to y.e Brother for wch her 3 Beaver Skins

Their they had Rejected his Excell. Speach made to ye Yesterday they said they would make answer to it

The first Place Said

Brother Cayenguiragoe

We are much Rejoyced that y.e King and Queen of England

N. Y. State Library

England &c. doth take notice of us so farr as to Extend their
gracious favours to us, by mediating us to Consideration a Present, for
which we Return our hearty thanks Especially for yr Compassion

We are glad that our Brother Cayenquiragoe Renews &
Confirms ye Covenant Chain not only Between us and this Go
vernment, but also for New England Virginia, Maryland, and
Pensilvania which Covenant shal for ever be kept Inviolable
by all us of ye five nations as long ye Sun shall shine
and Pray that our Brother Cayenquiragoe Have a watchfull
Eye that none of said Collonies Keep any Correspondence with
ye Common Enemy, but use all endevours to Destroy them

What you Proposed yesterday concerning ye Fleet Shipps
Lyding in Onondy, we heard nothing of it till we came to this
Towne, wh we forthwith Inquired of our Brethren the Onon
dages, who told us that there was an Indian sent with Letters
to Canada by said Shipps which Surprized us very much

N. Y. State Library

Brother Cayenquiragoe

You are our great tree whose Root Extend them selves
to ye utmost Part of ye Government, We desire you will
not be Disturbed when any of our Brethren who are Under
our wings Draw them selves, for it shall never be Countenanced by
us but all proper methods shall be taken to Prevent the like
miscarriage for y future.

End

[illegible]

[illegible]

[illegible]

[illegible] to facilitate y[e] [illegible] Queen [illegible] that
which would Remove all our Troubles and make an En
of this Bloody warr. But to no great purpose as you
[illegible] of no such Design—

To the Governor Queen Ellizabeth

[illegible]

[illegible]

[illegible]

74

[illegible] we are [illegible] that y[e] Indyans who were [illegible]
to make their Application to y[e] Last fall to Boston
and [illegible] sent them hither to Endeavour a Peace with
us as also y[t] you have been Pleased to send Authority
& Orders with them to Treat with Canada & them Indyans
in Case [illegible] we were [illegible] Treaty [illegible]
[illegible] Treaty

Another Caution

We desire of y[e] that you would be Pleased to lett us
have a Smith and Gunn Stocke maker in our Fathie to
mend our arms when they are broken

Sir we have done Only must tell you a gen, that we
are Extreamly glad and Joyfull and Rest in Joy y[t]
our Great King and Queen have been Pleased to show
their Great favours upon us in our greatest Necessity
and that there is so great a Unity amongst all the
Brethren

We give to Beavers neat 8 Score
to Otters 21 Skins Sold
[illegible] Grey foxes
3 Cubs
4 Rackoons
1 Martin
1 Minke
1 Red with the Gold

True Copy Examined

per Wm Winston

Albany ye [illegible]

Yu Excellent ye [illegible] Sr Jno Sir
from Onnida and Sad. Sr Jno

Brethren

[illegible] I came to you some
[illegible] may be secured
[illegible] to go to N York to
trust Reposed in me by ye great King my Master
But I must tell you how we past yt I cannot but take
ill yt ye have not answerd to 3 Propositions I made
to ye yesterday

As touches about ye Horse wt ye Young man killd, & dont
see no satisfaction yet madd, but Complaints come to me
every day about things of this nature &c

2 Relateing to ye Covt met at Onnida wt ye Brothers of
dd the Harbour among them, I must tell you again tha
the Kings ye and all yor Counsells, & yt ye may be yt bet
I desyd not to Diminish ye number I am willing to give y
a Pretty Indian Boy in Lieu of ye old Covt, and a
cordingly ye Boy was brought & [illegible] them

3 Concerning ye Expedition sent to N England about
Indians detaind in Prison there upon
prision of ye murder Committed at Fort

14 4

N. Y. State Library

32175

Ao: 9th July 1693

This Evening after the young Indians had ended their sport in hunting & killing with bows and [illegible] of two foot rulls presented to them on his Excellency w.ch they fortuneitly found & eat: his Excellency in the Council of the Chief Sachems & Cap.t of most nations of the 5 nations on board the Yacht [illegible] riding before the City of Albany where they were treated at their extraordinary Satisfaction his Excellency upon their desire in order what success the great King of England has had against the French King beyond the great Lake Ontario & since made acquainted of the great victory the English fleet obtained against the fr. [illegible] the last year & of the perticulars of the enemies defeat. that a great joy was likewise seen in [illegible] where our Great King attack'd the Enemy in their camps because they would not engage in a battle where many men were slain with Cannon & on both sides but that no news of this summer relation was yet arrived whereon his Excellency spurr'd them up to manifest their [illegible] courage against the common Enemy as their Ancestors had done. Renewed his speech concerning the Priest Gillet. that they must expect that all their affairs will be obstructed so long as he is kept amongst them and therefore desire them speedily to remove that dangerous person. his Excellency also recommended to them to be mindfull of his peace & to renew the Covenant Chain and renewed which they all with one promise to do and observe whereupon his Excellency in a short speech ordered a present to be distributed which they answered with the usual [illegible] of thanks

N. Y. Col. Mss.

and it was particularly observed y^t Adongue a
the Sonne Onyde who was the onely Surpriser
Indian and the most particular friend of the
Jesuit did make up a Song of [illegible]
(which is, Love in their manner) that he would
presently go and fight the French praying
Indians in Canada and promised further to his
Excellency that he would take particular care
that no Jesuit from Canada should come to the
Priests house but would have them seized at their
first coming and sent down to his Excellency to be
read for to discover the poyson (if any) should be
laid therein. Whereupon they departed with
great satisfaction and were saluted (by his Excell.
Order) with 5 Guns which they answered with 5
shotts as is usual to be made by them

N. Y. State Library

I have before me yours of the 28th past relating
to the murder perpetrated by some Indians at
Deerfield the beginning of the same month together
with the Examinations sent inclosed of a French
Prisoner and one Henry an Indian concerning a
Canooe with some Enemy Indians therein discovered
upon the Lake five or six dayes after the doing of
that mischief, and the reasons given to induce a
suspicion that they might be the Actors thereof.
wch I apprehend might obtain further were
it not that ye accusation and Evidence are so
direct and positive against ye persons taken up
and in custody for that crime, being well known
unto their Accusers and were lodged in or near the
Town at the time; besides other circumstances
concurring to strengthen the suspicion upon them
I am very sensible of the difficulty of this case
and the unhappy consequences that may ensue
and shall meditate to proceed with circumspection in so momentous an affair
therein. Yet as it concerns blood ~~treasure~~ think
~~last~~ that all due inquisition ought to be made after
the same ~~if it may be~~ purposed ~~regarded~~ to deter a great
Fugal, if ~~probable~~ probably Providence may ~~further bring~~ make
~~to light~~ a fuller & more clear discovery of the matter
&c I am very studious that no just provocation be
given or injury done to any of your friend Indians
and shall be ready to cause the same to be
redressed, when made to appear, assuring my self
your Excellency will herein concur that it is no
ways reasonable to expect satisfaction at the Law
requires for any mischief done by them towards

Copy of his Excy &
Council's letter
to the Massachusetts

Their Majtys subjects when legally convicted thereof
especially of so horrid a crime as Murder, and desire
you would please to let the Indians understand there is
no intentions on our part to break with them, but to
continue firme to former agreements made with them
I shall be glad to give yor Excys satisfaction that no
violence or injustice shall be offered to the Indians
now in custody or any others, heartily desiring they
may appear innocent (if so) And that yor Endeavours
to hold them firm to their Majtys Interest may be
succeeded. /

No Intelligences from Europe have arrived here for
a considerable time past, 3 Ships or two belonging
to this place are daily Expected, If any thing occur
for their Majtys service, I shall give you account
thereof. and Remain.

Boston July 19th 1693. Sr yor Excys humble Servant

Gov. Fletcher

330a

In my Lre of the 1th past I omitted my acknowledgment of yor goodness & Generosity In the Comprehention by the Late Remeale of the League bitw the mayday therfore doe by these manifest my Thankfulnes for the same on the part of their m affling subjects of this province Acknowledging my self obliged at all times to spend & the utmost Service for their majesties & their Subjects Assure yor Excy that I was very sensible of the difficulty of the case relating to the passing Clandestine with the murder perpetrated at Dover field and the ill Consequences that might attend any wrong step therein — therefore staying Advised with my Councill in the mean time to send not persons to wait on yor self at new york for yor Advice direction & Assistance towards their proceedings in the matter with the Indians Concerning that Affaire for at to bring the same to a good issue & to manifest our zeal for yor Excys Service & Assistance on our parts unto the League Entered between them & to make such proposals Relating to ye Indians Eastward shall which the perticulars and with the Limits of my respective are to Consult with yor self and receive yor Excys Direction wherein I request yor favor that a high admiralty may be granted for their trial Subsidy of my province and the Neighbouring for that non discovered Arise & yor that Justice may proceed in the trial of the persons accused of the murder

Jan. 25th 1693/4

I have Intelligence of a French Privateer from Petit Guave that was discovered and chased by their Majtys Frigat the Nonsuch upon the 9th Inst in the sound betwixt Block Island & Martha's Vineyard, and by a letter received yesterday from Sandwich I understand the acct of their surprizing upwards of one hundred French which landed on ye backside of that Town being now under Guards conducting to their place, and that the Frigat has taken ye Ship and the remainder of the men left onboard her, An English prisoner brought in her is come to Town who acquaints that there are seventeen sayle of Privateers fitted out of Petit Guave so that it seems to be very hazardous to pass to or from the West Indies, and tis very probable some more of them may infest this Coast till their Majtys Frigats appointed for this station are abroad a cruising, and ye Hague will be diligent for the discovery of them and to prevent their making any depredations

1693.

their mischief to fly back to the woods again. It is a vast expense and loss to so little a place for all the men to be on duty daily, and we can raise but 750 in the whole province, but I can get no assistance from Massachusetts, Connecticut nor Rhode Island, in money or in men. If New York can hardly carry on the war by itself, much less can we. These Colonies would be better defended if placed under one Governor-General. Sir William Phips claiming authority on the Piscataqua, I have perused the Charter of Massachusetts and conceive that he has no right to do so. So I shall assert the right of this province from three miles north of the Merrimac up to Maine, until your pleasure is known. One Peprell with a ship from the south was stopped by the fort to pay duty to Massachusetts. He appealed to the General Court at Boston, and some persons were sent to treat with me about it, but as they declined to set down their business in writing I heard no more of it. If the King would next spring send seven or eight frigates and some soldiers and order all the Colonies to help, I doubt not but that Canada might easily be taken. *Signed.* John Usher. 1 *p.* *Endorsed*, Recd. 24 Sept. Read 6 Dec. 1693. [*Board of Trade.* New Hampshire, 1. *No.* 27; *and Col. Entry Bk., Vol. LXVII., pp.* 228-230.]

July 14. **456.** Statement of the sum received by the Agent of Colonel Godfrey Lloyd's regiment from 1 April, 1690. £15,888, and £4,490 for provisions. *Scrap.* *Endorsed*, Mr. Gery's acco. 14 July, 1693. [*Board of Trade.* Leeward Islands, 4. *No.* 15.]

July 14. **457.** Minutes of Council of New York. The Governor returned from Albany and reported that the Indians appeared better satisfied than at any period heretofore, and that they had promised to go as far against the French in Canada as ever. He reported also that he had intelligence from Senectady of the departure of 400 French and Indians from Canada to Cadaraqui and of another party of French marched for some unknown destination, and that he was ready to go to the frontier if he could find forces. It was agreed to ask for the 200 men promised by Sir W. Phips. On enquiry into the case of the two Indians in custody for murder at Deerfield, the Council agreed that their innocence was established, and that Sir W. Phips be asked to take care that their blood be not shed by the New Englanders. Order for inspection of the city fortifications. The Governor reported the receipt of £362 from Maryland as a contribution to defence. [*Col. Entry Bk., Vol. LXXV., pp.* 436-439.]

24 III

Albany the 25th July 1693

Jurian the Maquase arrived here Late Last night who was Sent to Onnondage w.th Some other Indians to know the Certainty of the News wee had from thence (to wit) that the French were arrived at Cadarachqui to fall upon the upper Indians. /

Who being come to the Court house and Examined by Maj.r Peter Schuyler one of their Majesties Counsell & Mayor of the Citty Some more of the Magistrates saydous Sallos. /

That assoon as he arrived at Oneyde he heard that the News of the French being come to Cadaraqui was false But he found the Indians Messenger called Tawitha returned from Canida who had been Sent thither this spring by the Jesuit Millet. he was arrived at Oneyde 2 days before the Said Jurian came there and brought with him a great Pack of Letters from Count.de Frontenac Governo.r of Canida to the Said Millett together with a belt of Wampum which they call a belt of peace as Soon as the Packett of the Letters which he had recieved from the Governo.r of Canida in order that it might be Sent to Aydnquiragee his Excellency the Generall at New Yorke But the Said Millett was very angry & refused to deliver them Saying there was a Letter for Mr. Dellius the Minister at albany that they might have But the rest belonged to him he would rather throw them in the fyre than that they Should be sent to albany where upon the Long Oneyde replyed that if he threw the Letters in the fyre he would throw the belt of Wampum Sent by the Governour of Canida in the fyre & moreover asked why the Jesuit was Soe much Incensed he had always been his friend & in a Manner his Brother the Jesuit answered there would be

be a Generall meeting at Onnondages of all ye Nations then the Letters Shoulde be pe produced there & read /

The said Jurian adds that the Jesuit not only refuses to deliver the Letters but he hath as Great sway in the Castle & does wt he pleases & sent now two Letters to d. Dellius one from Canida & the other from himself. /

Jurian the Maquase faith further that the Sachims of Oneyde have sent by him Seaven hands of wampum to Majr Schuyler which they call a Letter whereby the desire him to acquainty Cayerquirage that is the Governour Generall of New Yorke that it is Concluded by the five Nations that there be a Generall meeting at Onnondage speedily of Sachims from the five Nations the Christians of this Govermt & the Makinkanders Concerning what Shall be found requisite to doe about this belt of wampum Sent by the Governo. of Canida which they call a belt of peace being sent for that purpose to Conclude a peace for the Governo. of Canida Said to this messinger Tarriha who is now with him at quebek That altho he was ready with his forces immediatly to make an attaique upon the five Nations he Would Stay two months to hear what answer the five Nations would make to the Belt of wampum he Sent them

The Said Jurian doth give further Information that 4 ~~Canadians French~~ Mohogs of the 3 Castle who went out a fighting 15 days ago towards Canida are all 4 run over to the French Indians for when Tarriha the Jesuits Messenger was at Canida See them at Mount Royall they Promised to follow him in a few days but are not yet returned

a true Copy

W. Nicholson Secry

Jurians Mohogs
Examination

Albany 25th July 1678

Rec 26 Sept.r 1678
from Capt Sleicher

B: F:
P: 10:

Col.Mss. 39:55-85

39:81

May it Please your Excell.

N. Y. State Library

Last night about 9 a Clock Capt. Schuyler Mayor Abeel and I went to Groenedage with the Two Indians to act the contents of the Letter now sent your Excellency from Canada. But as the Interpreters arrived late and said it was dangerous for them to go to Canada this night. However as the Indians Two days before came to Groenedage (as in Report the Mingoes according to their Custom had taken up Packet before it had come to the Jesuits hand & so sent it hither) but Demanding the Superscription found a Letter directed to Mr Dellius these are from the Mission of the Onondage Sachems at Canada. Jacob Leisler not Liking the Letter would send them hither as your Excellency Commanded, but Capt. Schuyler Mayor Abeel his Excellency at Albany Groenedage as any other him at them all and that if Capt. Schuyler so Little used can be expected so Long as they are guided by Enemys. Your Excellency will Perceive what y[e] Sachems would Secretly insinuate Mr Dellius sent to Mr Dellius & Leisler and

by

by ye Cloven of Canada's Conduct — I know not what to
to comment upon this — Considering the Business of such moment that
I was once in a mind to come downe and wait upon y^r Excell^cy for
advice, but fearing other accidents might happen in ye meantime I
Perswaded — Mr Delius & Mr Livingston — to come downe & proffer
& waited upon y^r Excell^cy to give y^r a full Information of the Busi-
ness, I need not Inform y^r Excell^cy how weary the five
nations are of ye warr nor of what bad Consequence it is to have
such a great meeting at Onnondaga Incited by ye French to divert
them from annoying his Territories or making any Incursions
upon his frontiers this season, or Probably to spunn out time
till he be Ready to make some attaque upon them or us.
Since I Presume he dare not leave the Lake for ye Present,
It is what all doubt he has some great Design that he
is so earnest to make a Peace with ye 5 nations. or else
must be very Low with him — for as a Party our fleet should lay
ye Opportunity, Surian tells me ye Messenger at Onnondaga brags
much of his strength of their fortifications at Onnondaga number
of men, fyring mortar pieces and such Stratagems, I was nec-
essitated to send Surian ye messenger back again to dissuade
from any meeting which will not be Effected without difficulty,
Bine only invited by ye French to Consult them, and what all
Incurs to them to Prosecute the warr against Canada with all vigor
as they Engaged to y^r Excell^cy but thought fit first to acquaint
y^r Excell^cy & waite y^r Ex: Commands on which I may be Dis-
patched as soon as may be for I keep Surian here till ye further
order, I have nothing to add but y^t I am

N. Y. State Library

Albany 25 July 1693

Your Excell^cys most Obed^t humble
Servant
Robt Livingston

Col.Mss. 39:55-85

312

N. Y. Soc. Lib.

For his Excell.

Edm: Fletcher Esq. Gen.ll and
Chief in Chiefs of ye Province
of New Yorke Province of Pensilv.
Country of New Castle with ye Di=
rivotes Depending thereon in Ame
rica & Vice admirall of ye same
at Fort Wm Henry

Col.Mss. 39:55-85

39:82

Albany the 25 Jul 1693 Juriaen the Mahaes
arrived here late last night who was sent to Onnondags
with some of the Indians to Canada & returning ye Indians
were ordered from thence to all that ye French were arrived
at Cataracqui to fall upon ye upper Indians,
Who being come to the East end was examind by Maj
Dr Schuyler one of their Maj Councill & Magist of
ye City and some more of ye Magistrates said as follows.

That soon as he arrived at Oneida he heard that the news
of ye French King come to Cataracqui was false, that
he found ye Indian messenger called Tawiska Returned from
Canada who had been sent with the Spring by ye Jesuits
Fillet. He was arrived at Onond 2 days before ye
Juriaen came there and must with him a great Packett
of Letters from Count de Frontinac Gov of Canada
to ye Privat Meet, together with a Belt of wampum
which they call a Belt of Peace, Coming as ye Packett
was come. The Sachems of Oneid went and demanded of ye Privat
Fillet ye Packet of Letters which he did. He from ye
Gov of Canada, under that it might send to Cayon:
quirau & his Excell ye Gov at Nyorke, but ye Fillet
was very angry and refused to deliver them, saying there
was a Letter for Dr Dellius Minister at Albany, that they
might see, at ye last he long'd to see, he would rather
have them in ye first then that they should be sent to
Albany, whereupon ye Sachems Oneids Replyed. That

N. Y. State Library

y^e to throw ye Letters in ye fire and he would throw the
Belt of wampum sent by ye Govr of Canada in the
fire and mediated no more y^n ye Iroquet had so much
incensed to had already won his friends to an Enmity
the French, ye Jesuit answerd that they would by
Generall meeting at Onondaga at all ye nations
ye Letters should be Produced there and Read.
Govr Dongan adds y^t ye Jesuit would not only subvert the Co
lors but is a great Knave in ye Castle and does what
he pleases and sent now 2 Letters to Mr Dellius
one from Canada ye other from himself —
Dongan adds he must further let ye Sachims of my Ps
have sent by him two Belts of wampum to
Albany Mayor who to stay & take a Letter whereby they
desire him to acquaint Cayenquiragoe the Letter ye Govr
of N. Yorke sent, but it is concluded by ye five nations
that they be a very unwilling at present speedily
to hearken from ye nations & Governors of this Govern
ment ye Indians, Governing what shall be ye Councils
to be taken about this Belt of wampum sent
by ye Govr of Canada which they call a Belt of
Peace & Pines sent for y^t purpose to include a
Peace — Answer ye Govr of Canada said to this mes-
senger Dominie when he was now with him at
Fort Frontenac that also he was Ready with his forces im-
mediately to make an attempt upon ye 5 nations he
would stay two months to hear what answer y^e
5 nations would make to ye Belt of wampum now
sent them —

Col.Mss. 39:55-85

82²

The Lord Cramahe doth give further Information that
4 Indians of the 3 Castles who went out a fight-
ing 45 days agoe towards Canada, and did
Return back to ye French Indians, for when Canada
the [illegible] met with ye were at Canada see them a
Do [illegible] they Promised to follow him in
[illegible] are not yet Returnd.

Hon. Lieut. Gov. Cramahe
at
Kingston

In mine of the 13th current I intimated unto yo Ex.cy that I intended to send some meet persons to waite on your selfe at New Yorke for your advice, direction and assistance in order to a treaty with the Mayors relating to some of that Nation taken into custody on suspicion of the murder committed at Deerfield, and to endeavour to bring that affaire unto a good issue &c.

Since which I have a Letter from Mr Verplanck and Col. Sayers at Albany with the Deposition of one John Baptist Indian late Prisoner in Canada, relating to the marks and figure upon the Cubs found at Deerfield and advising upon the Examinations and Confessions relating to that murder, have ordered Major Pynchon to dismiss the two Indians taken into custody, and to direct for their safe passage home, with that to send a Copy of the Letter to him unto the Mayor of Albany for the better satisfying of the Indians.

I have also received a Letter from the Commanders of Pemaquid fort giving me account that Modehawando with several other of the Eastern Indian Sachems have lately been in there with a Flagg of Truce, and moved that the War be brought to an end manifesting their earnest desire of Peace, proposing to come thither again by the 10th of August next to meet such persons as shall be appointed by my selfe to discourse them about that matter, and have agreed to cease all acts of hostility in the interim.

Upon consideration whereof it is thought convenable that the Gent.n designed to have waited upon your Excellency be delayed until that meeting be over, the issue of which yo Ex.cy shall have an acco.t of which may occasion the altering of former measures proposed.

Sr Francis Wheler with the Squadron under him is near ready and purposes to sayle home in his voyage homeward within a few dayes, and to attack the French at Placentia in Newfoundland the Souldiers and Seamen are restored to a good measure of health but it hath pleased God to visit that Town with the sickness of which several persons are already dead. I am

Boston July 25th 1703.

Yo Ex.cys most humble Servant

To his Excy Brig.r Hedges Lt Gov.r of Newyorke

1693.

what I am allowed by their Majesties. I beg your consideration of this. I hope that the Assembly will have done by the time that the fleet sails in September. *Signed.* Wm. Beeston. 1½ *pp. Endorsed,* [*Board of Trade.* Jamaica, V. *No.* 19; *and* 53, *pp.* 171-174.]

July 27. **478.** Minutes of Council of New York. Order for all who have agreed to advance money for the public use, receiving interest for the same, since 1690, to bring in their certificates before 1 September that a method of payment may be found. The Committee appointed to consider the expediency of erecting a Court of Exchequer reported against it. Advised that the Assembly be dissolved and new writs issued. Orders for sundry payments. Resolved to pull down the chapel in the fort, it being unsafe.

July 28. The Governor reported that he had received information that the Five Nations had resolved to treat with the French without his knowledge. Order for reading of the letters reporting the same, and for translating the French letters of the Jesuit Millet and of the Superior in Canada. The Governor expressed his surprise at this behaviour of the Five Nations after their late friendly profession, and proposed to send Dirck Wessels to them forthwith to remind them of their promises and to exhort them to exchange Millet, their prisoner, for an Indian boy, according to their pledge. [*Col. Entry Bk., Vol. LXXV., pp.* 442-447.]

July 28. Jamaica. **479.** Lieutenant-Governor Sir William Beeston to the Earl of Nottingham. I transmit a duplicate of mine of the 10th June and part of the Marquis de les Menez's answer to me as to Captain Tristan. Sickness has come among us again and the Falcon has suffered much. I do not know how to man her without wholly ruining the merchant ships; for besides the losses through death the press for the King's ships frightens away many, and many go to the Northern Plantations, where the Red Sea pirates take their plunder, are pardoned and fit out for a fresh voyage, which makes all kinds of rogues flock to them. We have none of them here, but some would have come and to do so offered money through their friends to be pardoned, which I have wholly refused. I have had the Falcon's men tended ashore which has restored most of them; and the lieutenant of course takes command of her, but how to give him another lieutenant I know not, having no powers from the Admiralty. I recently sent the Mordaunt to Hispaniola. Could I have sent the Falcon with her and raised no more than 500 men from the shore we could have destroyed their craft and their settlements by the seaside. There are near 300 seamen about Corisac, but though I have sent a proclamation to them to return, offering to receive them well, they will not come for fear of being pressed. No vessels will come from North America for the same reason; we have no trade by the sloops, and no ships come to us from England. So that we are in great difficulty and in a meaner condition than I have ever known. Unless men are sent to us we shall sink. *Signed.* Wm. Beeston. *Holograph.* 1½ *pp. Endorsed,* R. Nov. 6, 93. *Enclosed,*

Counsel held

8th of July 1693

Present His Excell Benjamin
Lord Philips } Esqrs. Nich Bayard
Steph. Cortlandt } Esqrs. Gab Minvielle } Esqrs

His Excell did acquaint the Counsel the occasion of
togither so late is an expresse from Albany giving in
of the return of the messenger sent to Canada by the J
and that he hath brought a belt of Wampum called
peace and that the five Nations have agreed to a meetin
Sachims at Onondage to consider of an answer to the Gov
Canada with the Excell Our Governors knowledge that J
Indian has brought from Onnyde two letters to Domini
the teacher of our Christian Indians one from the Jesuits
who is at present at Onnyde the other from the Superio
Canada,
Ordered the Reading of the letter from Coll Ingoldesby a
Secretary & the Examination of Indian who brought the
gone from Onnyde
Ordered the Letters from the Superiour of Canada & the Jesu
Albell to be interpreted into English
His Excell did declare that it was a strange surprize all upon
to think that the Indians of the five Nations have so little
regard to their late vows as to receive a belt of peace from
governor of Canada consent to a meeting at Onondage in
to give an answer thereunto and not to have first
parlett & advised with the Jesuite Albell according to agreem
& promise so lately made how little confidence is
upon such a perfidious people who were like
Albell but His Excell did resolve to send forthwith

Lord at Albo

accordingly -

At a Counc held at Fort William Henry
31th of July 1693

Present His Excell Ben: Fletcher

Steph Cortlandt
Nich Bayard
William Nicolls
Esqrs
William Pinhorne
John Lawrence
Caleb Heathcote
Esqrs

His Excell moved the reading of the letter to the Ja
of the five Nations which was approved & allowed o

At a Counc held at Fort William Henry th
3d of August 1693

Present His Excell Ben: Fletcher &

Steph Cortlandt
Nich Bayard
William Nicolls
Esqrs
William Pinhorne
John Lawrence
Caleb Heathcote
Esqrs

Ordered a Warr to issue for the payment of four pounds
fifteen shillings Curr money of New York to Daniel
Honan Chirurgion for his care paid by him to the
Indian that brought the intelligence from Albany
of the meeting intended by the Sachims of the five
Nations to confer of peace with the Governor of
Canada at Onondage

Coll Stephen Cortlandt and Coll Nich Bayard having
returned the account of his Excell Expedition to Albany
and the proceed to the Indians amounting in all to the
sume of 799 £ 10 s 8 d whereof is already paid to

Governor Fletcher to the Sachims of the Five Nations.

[New-York Papers, IV. F. 28.]

Brethren

I am strangely surprized that notwithstanding the solemme vows latly made at Albany when wee Renewed the ancient covenant chain you promised to keep bright and clean soe long as the sun shall shine after all this the Oneydes should receive a Belt of peace from the Governour of Canida and propose a meeting of the Sachims of the Five Nations Mahikanders & Christians with seaven hands of Wampum, to consider of an answer thereunto They should not have defiled their hands by touching of it, 'twas there Duty to have sent it with the Packett of Letters immediatly unto me and to have delivered that old Preist in Exchange for the young boy according to their promise.

Brethren

You know Albany hath always been the antient place of treating when the Showannoes came to New Yorke to make peace I would not hear them speak untill they went to Albany and the brethren were present.

I have often told you that the Preist Milett would betray all your Councills soe long as he lives amongst you which now plainly appears for he hath refused to deliver the pakett from Canida to be sent unto me least the poison should be discovered.

Brethren

Since it is manifest that it is by means of that Jesuite Milett that the Brethren of Oneyde are soe farr deluded as to receive the belt of Wampum hold correspondence with your and our enemy & propose a meeting at Onondage to consider of an answer to that poisonous belt all which defiles the covenant chain I doe expect that you will abhor the thoughts of consenting thereunto and for a further testimony of yor inocency in this matter cause the old priest Milett with all his papers to be sent unto me according to the promise and agrement that our peace and quiet and the unity amongst the brethren which hath continued soe long, may not now be broaken & disturbed by his means but flourish while the sun shines.

Brethren

If the Governour of Canida had proposed first peace to me I should have sent for you to the wonted place of treaty at Albany and made you acquainted therewith, and unlesse I doe advise you thereof you are not to hearken to the Governour of Canida or any other not to hold any correspondence without my knowledge & consent if you observe the covenant chain.

You know I have been ready to come to your assistance and am not afraid of any force which the Governor of Canida can send I am still true & stedfast to my promise and will continue to give you all the protection and assistance which is needfull soe long as you prove stedfast to the antient covenant chain.

I am yor freind and elder
brother
BEN FLETCHER
Caijenquiragoe

Fort William Henry
the 31th of July 1693

To my brethren the principall Sagamakers
and Sachims of the Five Nations of Indians
belonging to the Province of New Yorke.

A true Copy M: CLARKSON Sécry

accordingly

At a Counc[il] held at Fort William Henry
31th of July 1693

Present His Excell[y] Ben: Fletcher

Ald[n] Depeyster
Gab[l] Monvielle } Esq[rs]
William Nicolls

William Pinhorne
John Lawrence } Esq[rs]

His Excell[y] ordered the reading of the letter to the Ind[s]
of the five Nations which was approved & allowed of

At a Counc[il] held at Fort William Henry the
3[d] of August 1693

Present His Excell[y] Ben: Fletcher &c

Steph[n] Cortlandt
Nich[s] Bayard } Esq[rs]
William Nicolls

William Pinhorne
John Lawrence } Esq[rs]
Caleb Heathcote

Ordered A Warrt issue for the payment of four pounds
fifteen shillings Curr[t] money of New York to Daniel
Honan Chirurgion for his care & paines in curing
a Dutch Souldier that brought the intelligence from Albany
of the meeting intended by the Sachims of the five
Nations to confer of peace with the Governor of
Canada at Onondage

Coll Stephen Cortlandt and Coll Nich Bayard having
returned the Account of his Excell[y] Expedition to Albany
and the presents to the Indians amounting in all to the
sume of 799 £ 10 s 8 d whereof is already payd to
sume of 453 £ 8 s 10 d and a list of Sundrys of the
sume unpaid amounting to £ 346 : 1 : 10 under
hand

Ordered

Excell Lord ... accordingly

At a Counc[il] held at Fort William Henry
31th of July 1693

Present His Excell[y] Ben: Fletcher

Wm Pinhorne
John Lawrence
Esq[rs]

His Excell[y] raised the Query of the Letter to the Ja[ ]
of the two Nations which was approved allowed o[f]

At a Counc[il] held at Fort William Henry th[e]
3[d] of August 1693

Present His Excell[y] Ben: Fletcher &

Steph: Cortlandt
Nich Bayard
Wm Nicolls
Esq[rs]

Wm Pinhorne
John Lawrence
Caleb Heathcote
Esq[rs]

Ordered A Warr[t] issue for the payment of four pounds fifteen shillings Curr[t] money of New York to Daniel Jonas Crommeline for so much payd by him to the Ind[s] that brought the intelligence from Albany of the meeting intended by the Sachims of the five Nations to confer of peace with the Governor of Canada at Onondage

Coll Stephen Cortlandt and Coll Nich Bayard having returned the Account of his Excell[y] Expedition to Albany and the presents by the Indians amounting in all to the Sume of 799 £ 10 s. 8 d. whereof is already payd to Sume of 453 £ 8 s. 10 d. and a list of Creditours of the Sume unpaid amounting to £ 346 : 1 : 10 d. under their hands

Ordered

[illegible] fourty six pounds
Effective Additions pursuant to the
and seals of Coll Stephen Cortlandt
Ordered that Philips Esq Coll Nich Bayard
William Nicolls Esq William Pinhorne Esq &
be a Committee of this board to consider of the
a new Chapel & in lieu of the Charge there
to be Diverse of the Building thereof.
Upon reading the Petition of Peter Stuyvesant
grant & confirmation of two lotts of land in the
yorke the same is granted reserving to their Matie
heirs & Successors the Quitrent of two shillings yearly
Ordered a Warrt issue for the payment of two pounds ten
shillings to James Marshall for his trouble in going
to Sandy hook to call up the five Vessells onwards &
upon the intelligence of a French privateer before
Island Nassau
Ordered Coll Ingoldsby and Capt Stuyvesant do Go
to Sea the fort at Albany fitted with two Boates
Ordered that Coll Cortlandt and Coll Bayard do discourse
Capt Livingston concerning the charge thereof & report
same to the Council board
Ordered a Warrt issue for the payment of eleven pounds
ten shillings to Matth Clarkson Esq Secry being
bound for Extraordinary charges in preparing the Law
Publick Business for Whitehall the remainder for
the salary of Capt Jamison in the absence at Pensilvania
with his Troop
Ordered a Warrt issue for the payment of Eleven hun-
= dred eight shillings present to Capt Rob Livingston
for the Charge of entertaining the Albany Sent &

Tell Our Brother We did think the businesse of attacking Quebeq had been better manag'd than it is we hear nothing of it now Our brother is a soldier let us see something of it that we may overcome the Enemy.

Tell Our Brother Caijenquiragoe if any mischeif be done to any in covenant with us as in New England it must not be said upon the hearing of our language p^{r}sently the five nations have done it nor upon so light occasions must we be imprisoned it is always known by whom the mischeife is done

Tell Our Brother Caijenquiragoe that we repeat once more that here is our old house it is resolved he is our master and shall continue soe and we will hear noe body speake that have a minde to treate of peace they must goe to our Brother whereupon they laid down a belt of wampum.

I replyed you say his Excêll. is yor master but it doth not appear soe now for you goe contrary to his order he forbidds you to hold correspondence with the enemy & you are sending a new messuage to them. He does expect that as a token of yor sorrow you will send the Jesuite & his papers to him but I hear nothing to that It is certain the Governor of Canida designs by him to betray you if you hearken to him and not follow his Excêll Counsell.

Aquandaronde the Sachem of Onondage answered that they had not hearkened to the Governor of Canida but only would let him know that his Excêll is Master, and if he will speake of peace he must goe to his Excêll what concerns the Jesuite Milett We have done our outmost endeavours to get him but the Owners will not deliver him.

DIRCK WESSELS,
ROB^{t} SANDERS

A true Copy
(signed) M: CLARKSON Sêcry

Endorsed Journall of the Maj^{r} Dirck Wessells who accompanyed with Robt Sanders carryed a letter from his Excêll Govern^{r} Fletcher to the Indians of five Nations in the Province of New Yorke to dissuade them from making peace with Canida August 1693.
Rec^{d} 20 Dec: 93 frô Côll Fletcher.
B: G:
P: 43:

Major Peter Schuyler to Governor Fletcher.

[New-York Papers, F. 34.]

Albany the 3^{d} of 8to 1693
at 10 A clock at night

May it please y^{r} Excêlly

Last Saturday night Joseph a Christian Indian tells us the News that an Indian was come from Canada to Oneyde & that the Sachims of the Upper Nations was to come and meet & consult there that the Messenger was arrived at Canada wth the Jesuits letter and that the Prisoners we had at Canada were secured least they should runn away for a party were

designed to make an attack some where this fall but the Indians would not tell where this Joseph had from a Sinneke Indian come from Oneyde and heard this from two Indian Women who accidentally discoursed this Messenger before he gott to the Oneyde Castle I caused the Guards to be doubled and viewed all the mens armes and caused every man to be supplyed wth Powder and Ball and sent word to the Farmers to be upon their guard this evening two Indian women came to this towne who tells us that three days agoe a party of 10 French and 20 Onagonque Indians[1] takes a Squa Prisoner near Tionondoge the third Castle of the Maquase and after that they had her halfe a day resolved to send her back & two Indians with her into the Castle to tell the Indians to keep at home in their Castles and not to stirr out they would doe them no harme but come and fetch them away but the two Indians hearing some gunns fired in the Castle were afraid to go in but gave the woman a fathom of wampum to tell the message & with all cutt of the womans hair which they said was for a signe y^{t} they had been there, the woman comes immediately into the Castle and tells what had happend who forthwith sent to the first Castle of the Maquase and so the news was brought hither while we are examining of the said woman news is brought us from the flatts that the waggon goeing thither wth provisions was sett upon by the enemy the 2 horses killed & two Souldiers taken prisoners vizt John Stilsberry & Wm England the rest escaped the Fort imediately fired two gunns to allarme all the Farmers & the express that carrys this to Sopuz commands all ye Farmers to come in & desires y^{t} Co^{ll} Beekman would send us a 100 men not knoweing but that there may be a considerable force. Since they have taken so much pains to keep our Indians quiett I have sent an express to the Maquase to order them to come hither with their wives and children and sent forward to Oneyde & Onondage to be upon their guard and send some men downe hither we received very luckily, 80 good men from your Excêlly within this four days. We are all well & upon our guard & do not fear a brush since we have so good advertisem^{t} I thought it my duty to give your Excelly & acco^{t} of all transactions knoweing your Excelly will be gladd to hear we cannot be surprised if any thing extraordinary happens I shall not faile to give your Excelly an account from time to time upon wch yor Excelly may depend So shall take leave & remain

Yo^{r} Excelly^{s} most humble
& obedient serv^{t}
PETER SCHUYLER.

A true Copy
(signed) M: CLARKSON Sêcry

Endorsed Maj^{r} Schuylers lett^{r} to his Exc^{lly} Benj: Fletcher &^{c}
ye 3^{d} of S^{to}ber 1693
Rec^{d} 20 Dec: 93.

[1] See note, Vol. III., 482.—ED.

Major Peter Schuyler to Governor Fletcher.

[New-York Papers, IV. f. 85.]

May It pleas Your Excêlly

My last was the 3d Instant giveing your Excelly an account of the two men taken prisoners by ye enemy near the fflatts that very night another party of the Enemy being on the East side of Hudson's River fired 6 shott at a canoe comeing downe but hurt nobody only shott through the canoe this makes me beleive the party is divided in small troops to annoy the farmers We sent out two partys yesterday to descry & range the woods but see none and this day another party of 30 men are sent as farr as Canassigioene to range the woods on this side the Maquase River and they of Schenectady are to meet them there, The farmers I send out to range the woods on the East side of our River fearing that some sculking partys may stragle downe as far as Kinderhook but the only way in my opinion to be sure wether there is a great party or not or wether they will settle themselves at the lake St Sacrament or on this side the Great Lake is to send Scouts of Christians and Indians as farr as the Crown Point, I am about to procure such but know not what way to pay them haveing neither money nor goods of my owne nor of the publicks in my hands neither cann I find any body willing to advance any more for the publick; I long much to have an answer from our Indians, there are two Xians gon from Schenectady with the express as soon as they return shall send Your Excêlly an Acco[t] I declare I never did so much suspect the fidelity of our Indians as now the Maquase seem but little concerned at all this news. It is as if they were disposed to goe along with the Enemy as soon as they come, they are weary of the warr and we cann have no service of them without Ready Pay which I am in no capacity to comply withall they tell me they will stay in their Castles & hold it out, when the French comes and keep good watch but it is no sine of watchfullness when the enemy have now twice been at the Gates of their Castle Undiscovered and tied a bunch of small reeds or straws at the very door I diswaded them from staying in their Castles if any army comes but to keep out good Scouts towards the Lake and as soon as they spy the Enemy come with a great force to give us an acco[t] and make their retreat hither with their wives and children where they will be protected I expect the hundred men from Sepus to morrow I will keep them till I am satisfied there is no army on this side the Lake. It will be no great inconveniency to them since their land is sowed I cann scarcely beleive the French will venture so late in the year with any great force only some partys to keep us in alarme & in ye mean time endeavor to gain our Indians as soon as I have the least certainty of an army shall send your Excêlly an express. Our Indians are all of opinion that these partys are the fore Runners of a greater body. I shall keep good watch and if they come shall receive them as well as the Force I have shall be able. Our men are all brisk and well. I have ordered the Comissary to furnish them with amunition on acco[t] of their pay so they are all new fitted for they had none of their owne neither is there any of the Publicks to give them. I am sorry the New Jersey men will be releived this Season since they are well disciplined & Brisk men and if they be I hope your Excêlly will send up money to pay them here wch they expect since severall have bought armes of the inhabitants wth wch they can not be so well fitted at home. I have no more to add but that I am

Yo[r] Excelly's most obedient
Servt
PETER SCHUYLER.

Albany 5th 8[to]ber 1693 At 5 a clock in ye afternoon.

I do observe the people here are highly tax'd and no less displeas'd at the ill penniworth they have for their money their Govern^{r} is little fear'd and less lov'd. He selects his company out of the mobb, for the most part, amongst whom noys and strutt, pass for witt, and prowis; Some few of the better sort pay him respect and complement, for their eas sake, rather than any esteem they have for him; the rest redicule him.

Severall of their late assembly have told me; they could have no account of ye Cuntrys money, when required: nor any reasons why the Çuntry was so much in debt. That his whole managery was crooked, bending much more to his own intrest than the good of the people.

New York in the midst of calamities has this comfort that her taxes are apply'd purely in her defence, and to acquire her safety only. that the acc^{ts} of publick money are at all times (if desired) layd before the Assembly that your watchfull care and steady guidance gives her people all the reasonable hopes of safty their circumstances will admitt. all which is wanting here.

By next post I will give your Excellence what has past between Sr Fran: Wheeler, and me. and at this time begg leave to conclud

My self what I must ever be
May it pleas your Excellence
Your Excellencies most ffaithfull
and most obedient Servant.
CHID: BROOKE

Endorsed Chidley Brooke Esqr to his Excêll Ben: Fletcher
Augt 2^{d} 93.

Rec^{d} 20 Dec: 1693 frô Coll Fletcher.
B: F:
P: 29:

Journal of Major Dirck Wessel's Embassy to Onondaga.

[New-York Papers, IV. g. 43.]

The JOURNALL of Maj^{r} Dirk Wessell's being sent by his Excêll Benjamin Fletcher Capt Gen^{ll} & Govern^{r} of New Yorke &^{c} to the Indians of the five nations with a letter to prevent their meeting at Onondage to consult of an answer to a belt of peace from Count Frontiniac Governor of Canida & to urge them to cause the Sachims of Oneyde deliver up the Jesuite Milett in exchange for an Indian Boy according to promise.

1693 Aug 5th I begunn my journey from Albany & came that night to Schenectady.

6th I gott to the first Castle of the Mohaques where I was inform'd of one Mohaq with four Indian women & a girle run over to Canida.

7th I passed the 2^{d} Castle & came to the third where the Sachims of the 1st 2^{d} & 3^{d} Castles of the Mohaqs being mett I communicated his Excêll letter to which they answered.

Tell Brother Caijenquiragoe it is our opinion that the upper nations ought not to have heard the proposalls made by the Governor of Canida but to have rejected them without answer neither ought there to be any generall meeting at Onondage, as for our parts we will not goe up to them but will be obedient to his Excêll Commands.

Concerning the Jesuite Milett We judge it convenient two of our Sachims goe along with you with a belt of Wampum to desire the Jesuite and his papers may be delivered up to Caijenquiragoe according to promise lately made at Albany.

Having no belt of Wampum ready they desired me to tarry till they sent for one soe I tarryed one day while their messenger was gone for the belt. I understood by their discourse they had inclinacôns to be at the meeting at Onondage which I opposed and told them I have their answer already only tarry for the belt that I may show in the meeting that it is your advice the Jesuite and his letters be surrendred up to Caijenquiragoe

Whereupon they gave to Jurian & Joseph who accompanyed me 7 hands of wampum.

August 9th I proceeded for Oneyde and on the way mett two messengers who were to call the Mohaques to the Generall meeting and told me the Senekes & Caijouges were allready there I caused the messengers to turn back with me & lay in the woods that night.

10th Wee came to the first Castle of the Oneijdes.

11th We came to the second Castle of the Oneijdes where I ordered their Sachims to meet me & said

Brethren I am sent by his Excêll with this letter & communicated it telling them the Mohaques refused to come to the meeting and would be obedient to his Excêll ordr desired they would surrender the priest & his letters to Caijenquiragoe according to promise & laid down the 7 hands of wampum.

They answered tell Brother Cayenquiragoe. The Senekes and Caijouges are already a Onondage. That the Senekes have sent for us soe cannot give any answer untill the Generall meeting at Onondage we would not goe but that the Senekes have sent for us and that the Preist should goe up with them which I forbid.

Then Canossadero the Preists Master forbid him to goe up, the Preist replyed What would they have of me I have no papers touching publick affairs only some letters from my Neece & other particular freinds who salute me those of any concerne are already gone to Albany I told them there was no letters come to his Excêll only one to Domine Dellius wherein he is thanked for his kindnesse to the Preist.

12th We parted from Oneyde and lodged in the woods.

13th We arrived at Onondage where the Sachims made us welcome with 14 hands of wampum.

Then told them saying.

Brethren

I am sent by his Excêll to offer you something. They endeavoured to put me off till the Generall meeting which was to be the next day I replyed that I must speak with every nation severally and am not directed to any Generall meeting.

An Oneyde Indian that had been in Canida with six more told me that when they came to the Castle of the praying Indians of Canida he and one more of his company went into it and from thence to Mount Reall where he mett the Governor of Canida who asked him if he was one of those who tore the flesh of his living subjects and eat it, that he answered, not: but that he was one of them that helped to burn them. The Governor of Canida replyed

that now the Great King of France was inraged, that he had sent to Canida thirty great ships with abundance of men and he expected thirty more to come that he had just then received the news of 1500 Wagenhanes Indians[1] come down to his assistance but he had offered peace to the five Nations to which he expected an answer in twenty dayes and them that refuise it will he fall upon with all that strength and destroy them, alsoe that beyond the Great Sea all are in peace and that the French King hath beat both English and Dutch & forced them to peace.

After this the Sachims asked me what news in New Yorke. I answered there were 3 of our Mohaques come lately from Canida to Albany who know nothing of all this, that when they were there noe shipes were arrived in Canida. That our King had 800 sail of ships lay ready to transport 80 000 men to France which doth not savour of peace that the two Indians that were in prison in New England for the murder were come to Albany and that there were three French privateers lately upon our coast & the biggest of the three having 36 gunns & 280 men is taken.

August 14th I communicated his Excêll letter to the Sachims of Onondage and demanded their answer They bid me tell Brother Cayenquiragoe he speaks very well, we are glad to hear his wisdom before we are all met together because we with the help of the Senekes and Caijouges will make a good army.

Then I communicated his Excêll. letter to the Senekes who bid me tell Brother Caijenquiragoe We are glad to hear him speak here with so great wisdom we are come heither according to our old custome to consult the welfare of our Countrey we will take his orders into consideracôn.

Lastly I communicated the létter to the Cayouges who bidd me tell Brother Caijenquiragoe We are glad to hear his wisdom and his thought of the Governor of Canida before the Generall meeting.

In the afternoon the Oneydes made their complaint to the other three nations that I had hindered the Jesuite Milett from coming to the meeting who were all for sending for him, but I withstood it and asked if they did not yet understand his Excêll orders and that they are already debauched by that venemous belt then desired Milett and papers might be delivered over to his Excêll that the house may not more be betrayed by his subtill intregues but live in quietnesse after this the Sachims held a long consultation and gave the Oneydes an answer in the negative.

This day happend an alarm in Onondage five Onondages went to the lake whereof one was caryed away by the enemy.

There were alsoe two French men & 2 French women prisoners a fishing from Onondage a dayes journey from the Castle three of them were killed the fourth being a woman was scalped and on the 15th arrived in the Castle reported the mischeife to be done by the praying Indians of Canida

15th All this day is spent in consultation about his Excêll orders and the Governor of Canida's proposalls.

16th The Sachims were all assembled and Konassadero the Sachim of Oneyde spoak saying as for the Mohaques they have refusd this meeting to you Brethren of the Onondage, Caijouge & Seneke.

It is now two years since that you were all agreed that if there were occasion to send to Canida that an Oneijde should goe now it happened that Tarriha had a French prisoner which

[1] One of the Utawawas Nations. *Colden*, 108. — Ed.

he caryed to Canida to redeem his brother and so the Governor of Canida made use of this opportunity to send this belt along with him to show to the five Nations that he did therewith offer them peace which belt I now deliver to you and referr it to the brethren to accept or reject it I am the same man I was before & my people will agree to yor result.

Whilst they considered of an answer I went with the Interpretesse to Aquadarondes wigwam he being the Cheife Sachim of Onondage and lame a bed endeavouring to understand of him how he thought the Nations were inclin'd he told me saying.

Aquadarondes Speech

My understanding stands still about their different inclinations for the Mohaques are as if conquered, the Oneijdes wavering, the Senekes have great force but more inclined to bever hunting than warr so that the Onondages ly in the greatest danger. You hear in your ears the cry of the women & children for the losse of their husbands & relations, great promises were made now neer five years agoe that Quebeque should be taken by Sea but I dont hear that it is done. I speak not in reference to Our Brother Caijenquiragoe he behaves himselfe like a soldier and hath not been long here. New England, Virginia & Maryland doe nothing that we hear of. Our Brother hath renewed the Covenant for them but that doth not knock the enemy in the head, so my senses are as drunk not knowing what to doe.

August 17th I advised with him whether I should repeat his Excell orders at the Generall meeting which he was inclined to have done and said he wondered that our brother Caijenquiragoe should be against a Generall meeting upon this occasion for it is our order and method to have publick meetings upon all occasions. I replyed that it was a false step in them to have received a belt from the enemy whereupon Aquadarando resolved to goe to meeting himselfe.

Afternoon the whole house was mett & Aquadarando was brought by four men who spake to the four nations in a Song saying.

We Onondages sing a Song that others may sing after us for it is our old custome.

The Enemy is like a bear that we must bewar of and not be deceived by fair words we must not alsoe wholly reject him so as not to hear him at all, it is well known the Governor of Canida hath alwayes deceived us soe likewise the Jesuite in Oneyde that causes all this disturbance amongst us in our countrey. We hearken too much to the Governor of Canida that he should offer us his deceitfull patronage without considering that we have been for ever in covenant with our brethren without deceit herein Governor of Canida shews his desire but I beleive him not who knows where he will open his deceitfull design, you have heard my opinion I refer the rest to the brethren and laid down a great belt of Wampum.

Then I repeated his Excell orders in his letter desiring they should take it to consideracon not to break the covenant chain and laid down a belt of Wampum.

18th The Sachims met together to consult but gave noe answer.

19th There being eighty Sachims present Kajarsanhondare made answer saying

Tell Brother Caijenquiragoe We have of old made a covenant which we will keep inviolable, here hangs the belt of the Governor of Canida but I say according to the resolution taken by us all We reject the desires of the Governor of Canida and are resolved not to goe to him. We will not doe as we have done formerly lay hold of his messengers but we will let him know by a messenger that if he will treate of peace he must goe to his Excell he is Our Master we have put all our force under his command he is Master over us just as the Governor of Canida is over his Indians whereupon they laid down a belt of Wampum of thirteen heights.

Tell Our Brother We did think the businesse of attacking Quebeq had been better manag'd than it is we hear nothing of it now Our brother is a soldier let us see something of it that we may overcome the Enemy.

Tell Our Brother Caijenquiragoe if any mischeif be done to any in covenant with us as in New England it must not be said upon the hearing of our language p^{r}sently the five nations have done it nor upon so light occasions must we be imprisoned it is always known by whom the mischeife is done

Tell Our Brother Caijenquiragoe that we repeat once more that here is our old house it is resolved he is our master and shall continue soe and we will hear noe body speake that have a minde to treate of peace they must goe to our Brother whereupon they laid down a belt of wampum.

I replyed you say his Excêll. is yor master but it doth not appear soe now for you goe contrary to his order he forbidds you to hold correspondence with the enemy & you are sending a new messuage to them. He does expect that as a token of yor sorrow you will send the Jesuite & his papers to him but I hear nothing to that It is certain the Governor of Canida designs by him to betray you if you hearken to him and not follow his Excêll Counsell.

Aquandaronde the Sachem of Onondage answered that they had not hearkened to the Governor of Canida but only would let him know that his Excêll is Master, and if he will speake of peace he must goe to his Excêll what concerns the Jesuite Milett We have done our outmost endeavours to get him but the Owners will not deliver him.

DIRCK WESSELS
ROB^{t} SANDERS

A true Copy
(signed) M: CLARKSON Sêcry

Endorsed Journall of the Maj^{r} Dirck Wessells who accompanyed with Robt Sanders carryed a letter from his Excêll Govern^{r} Fletcher to the Indians of five Nations in the Province of New Yorke to dissuade them from making peace with Canida August 1693.
Rec^{d} 20 Dec: 93 frô Côll Fletcher.
B: G:
P: 43:

Major Peter Schuyler to Governor Fletcher.

[New-York Papers, F. 34.]

Albany the 3^{d} of S^{to} 1693
at 10 A clock at night

May it please y^{r} Excêlly

Last Saturday night Joseph a Christian Indian tells us the News that an Indian was come from Canada to Oneyde & that the Sachims of the Upper Nations was to come and meet & consult there that the Messenger was arrived at Canada wth the Jesuits letter and that the Prisoners we had at Canada were secured least they should runn away for a party were

24 II

May it please your Excellency

Last night about Eight a Clock
Iurian the Magnas. whom I had Sent to
Onondag. with Some Chris Indians to get the
certainty of the Lat. News of the french coming
upon the 5 Nations arrived here & Said it was
ace Storys, But he had Learnd from Canada
the Jesuits Messenger Diligence arrived two days
B. fore he came to Onond., I was in hopes
the Onondy according to their promis had taken
the Packet B. fore it had come to the Jesuits
hand & So. Sent it further But perceiving the
Superscription found there were two Letters
Directed to Do. D. Denij the one from the Jesuit
Superr. of the other from the Superior at Canada
I asked why they did not take the Letters & Send
them further as yo. Excy had Commanded But
Iurian tells me the Jesuit hath a great
authority in Onondy as any Sachim of the place
& truly the Roast there So that Little good can
B. expected So Long as they are guided by our
Enemy Also. Excellency was perswaded that the
French would Beat by the Said two Letters
Sent to Dr. D. Denij with B. throughs, with by
the Gov. of Canadys Instruction Therefor I
Shall not mind to comment upon them
I thought this Business of Such moment that
I was one in the mind to come down & wait
upon yo. Excy for advice But fearing ye
accidents might happen in the meantime I
have perswaded Do. D. Denij & Mr. Livingston

164

[illegible] Ex.cy & wait upon yo. Ex.cy
w.ch upon a full Information of the Enemys
Designs not Inform.d yo. Ex.cy how w.ch way the
Inform.ation and of the Warr nor of what
Cad Consequence it is to have such a Gen.
meeting at Canondaga D.reed by the French
to divert them from Annoying their Country
or making any Incursions upon their Frontiers
this Season, Or probably to Spunn out time
till they be ready to make Some attaque upon
them or my Gov.r Ppr Summ he dare not hav.
Quebek for the Present. It is without all doubt
this may Some great D.sign that he is So
Earnest to make a peace with the 5 Nations
or. for it must Necessary follow with him if So it
a pity our fleet Should Slip the Opportunity
I am told the Messenger at Onond.a Braggs
much of his Strength & their Fortification
at Quebek, numbers of men fyring mortar
peices & Such Stratagems I would Solv.d
to Send Jurain the Messenger back again
to dissuad.e them from any meeting (which
will not be effected without difficulty) Being
only invited by the French to amaze them
& withall to Encourag.e them to prosecute
the warr against Canada withall Vigor as they
Engag.d to yo. Ex.cy but thought fit first
to acquaint yo. Ex.cy & wait yo. Ex.cy
Comands which I pray may be dispatched
as Soon as may be, for I keep Jurain
for. the yo. Ex.cy Ord. I have —
nothing —

nothing to add but that I am
Albany 25 July 1693 Yo. Ex.ies & most Obd.t Serv.t
my Lds Ex.rsnge Peter Schuyler

A true Copy.

M. Clarkson Secry

Maj. Dr. Schuyler
to Gov. Fletcher July 25th: 93.
from Albany

Rec'd 26 Sept: 1693
from Gov. Fletcher

B: F:
P: 11:

24. IV

from Quebeq in Canada the first of July 1693

Father Sault who is among the Indians at Onoy. a prisoner has let me know the Courtesy you have for him and the Charity which you have exprest towards him by the presents which you have made to him with which I am very well pleased & pray God with all my heart to reward you which doth not hinder that I am my self obliged to return to you my acknowledgement of that Letter and to assure you if I could render you any service here or elsewhere and if there was any thing in the Country of Canada which was agreeable to you it would be great satisfaction to me to demonstrate this unto you I am sensible of the benefits you have bestowed for graciously upon that poor Father & presume shall to desire you to continue it by your care to assist him in his necessity & shall order you satisfaction in what part of France upon whose either at Rochel or elsewhere where you may have a correspondence and to let me know it either by the same Father Sault or any other way or I shall spare nothing of what is to be paid for that return you shall be pleased to furnish him with it will be an augmentation of the goodness you have towards him and obliged me to acknowledge the same more & more before God desiring the same occasion may present to manifest by the effects that I am with all my heart Sir Your &c

Your most humble & most obedient servt in our Lord

Claude Baltus
Superiour of the Jesuits of Canada

168

To Monsieur Monsieur
Godefroy de Linet
at Rouen

approved

24 V

Brethren

I am strangely surprized that Notwithstanding the solemne Brave Lately made at albany when wee Renewed the ancient Covenant chain you promised to keep it bright and clean soe long as the sun shall shine after all this the Onnejds should Receive a Belt of peace from the governour of Canada and propose a meeting of the Sachims of the five Nations Mahikandrs Christians with seaven hands of Wampum to considds of an ansr thereunto They should not have defiled their hands by touching of it but as their Duty to have sent it with the packett of Letters immediatly unto me and to have delivered that old Belt in Exchange for the young boy according to their promise

Brethren

You know albany hath always been the antient place of treating when the Shondinoes came to Nond[a]goe to make peace I would not hear them speak untill they went to albany and the Brethren were present

I have often told you that the Belt albitt would betray all your councills and long as he lives amongst you which now plainly appears for he hath Refused to Deliver the Packett from Canada to be sent unto me least the poison should be discovered

Brethren

Since it is manifest that it is by Means of that Jesuite albitt that the Brethren of Oneyds are soe far Divided as to Receive the belt of Wampum held Correspondance with you and our Enemy & propose a Meeting at Onondagoe to considds of an ansr to that poisonous belt all which besids the Covenant chain Doe assure that you will abhor the thoughts of Consenting thereunto and for a further testimony of Innocency

172

approv

In this Mat[ts] Cause the old priest Milett with all his papers to be sent us home according to promiss and agreement that our peace and quiet and the unity amongst the brethren which hath Continued so Long may not now be broaken disturbed by Us means but flourish while the sun shines

Brethren If the Governour of Canada had Proposed first peace to me I should have sent for you to the mohogs place of treaty at Albany and made you acquainted therewith and unless I did advise You thereof you are not to hearken to the Governour of Canada in any thing nor to hold any Correspondence without my knowledge & Consent if you observe the Covenant chain you know I have been Ready to come to your assistance and am not afraid of any force which the Governour of Canada can send I am still true & stedfast to my promise and will Continue to give you all the protection and assistance which is needfull so long as you prove stedfast to the antient Covenant chain

Sent William Henry
the 31st of July 1693

I am yo frend and bror brother
Jon Schuyler
Caijnquiragoe

To my Brethren the Magistrats Sagamakers and Sachims of the five Nations of Indians belonging to the Province of Nieuyorke

a true Copy
M. Clarkson Secy

Copy of a letter sent by his
Excell Gov. Fletcher Govern
of Nevyorke to the five Nations
of Indians in that Province
to prevent their being Inticed
to Joyne the French in Canada
the 31th July 1693

Rec 20 Dec: 93
fra Coll Fletcher

B: F:
P: 2d:

Onnoyde 31th July 1693

In the name of Jesus Christ

I had those few lines to this letter which Our Reverend father the Superiour wrote to you which is to advise you that Tarriha my brother and Messor (who was gone to Canada as the Onnoydes did signify by a belt of wampum which was sent to Albany) is returned the 13th inst. with him a Collare of wampum accompanyd with a Letter by which the Count of Frontiniac Govern of Canada doth declare to us that it is none of his fault that the whole world and above all the Iroquis Indians (being the five Nations) does not come to a peace altho' he is in a condition more than ever to resist the Enemyes and annoy them when he shall see cause.

He hath put a stop to all the fighting parties who joyned together and were ready to depart upon their severall designs and to himself as well as to be upon the way and above Mount Real has promised to Tarriha not to proceed till the terme of two months be expired that the last inst. Moreover he invites all the Iroquois Indian Nations to send back two Deputyes to treat with him of means to procure a peace with the Christians of Onnoyde and have agreed of two /

The premises an intire assurance to the said Deputyes in coming and going with the effect be what it will /

You shall if you please let all your Gent know the whole premisses that they may not on their departure hinder or obstruct the great good of a peace which is wished by all people of good inclinations as well as by the Christians of Onnoyde who doe pray all the world

to

To make it their interest to assist and favour them
in ye prosecution of ye designe I am upon I am willing to treat and
assent to ye

Demands & Propositions
Viz^t
Of Peace & Friendship with ye
Governor & Council of ye Company
of Albany —

The Onejdes desire us to add that ye young Indians
may be not brought them which they would have given
them at Albany but that ye Indians may be brought
them who understand ye scriptures well —

Whereas ye Maquas being come here with some
River Indians to inform themselves of ye present —
affairs as they understood by Jarrika that ye Indians
of Canada have drawn off nine ships from
Boston and that Sajatese and Onontaquiroth
are named to be ye Leader of that party who
have done this fact so that we believe that
ye Maquas & River Indians who are prisoners
prisons at Corlaers Hoock are wrongfully arrested
and it and ye other Indians complain that they
are scandalized by false suspicions and that they
are also threatened & we see now that ye letters were
which were sent to Onondage 3 or 4 years ago of which
we said quite contrary things than ye letter did import
therefore they desire us to add that nothing may be
altered in their last letter which they sent to invite
peace and ye peace above ye French that are here and
keep a copy of it and all shall be examined in the meeting

169 last

that it is to be tried at Onondage I would add more thing to this but time will not permitt I am a servant of the English and am Ready to sacrifice my selfe for them if they would only let me know wherein I may serve them —

The Reverend father Lamberville writes me from Cani that he see Mr Nelson there who was taken prisoner towards Boston he says likewise in sight of me that I am a servant of the English and that if they knew it they would not misuse as they do and they do I am obliged to them that they have done so they have refused to see me escaped from that ten prisoners of the Indians but it seems it is God that keeps me here and I believe that none but he can deliver me I allso comfort my selfe in my imprisonment that I am a prisoner of Jesus Christ —

I pray again that the English Gentlemen would ad=vertise that I have formerly contributed to the sending home of seven English who were prisoners where they saw all three Mary and among the rest two young children who were reserved in stead of my own Coathe their mother told me if ever I came to Virginia or Mary=land that she would come from thence to meet me. The last that was sent was a young girle whom the Onnatogues had brought prisoner were for whom Mayl Andros who was then Governor of Nieuyorke did promise four Indian women I am not in the least thanked therefor for it privately he was sorry to England when the girle was sent back for it as it was Reported was forced out from God I say this only to wit: to see that I am a servant of the English Gentlemen & is known in Canada and in France

I add to this that it is the same Count de Frontiniac who sent formerly heavy English thrones Mr Dongan

to

to Boston and bid to look the Natives from the River Indians who had taken them prisoners — I know that the Envoys who convoyd them were — Entertained with trumpetts sounding at Boston and well-treated during the 6 days they were there

from whence it is then that the troubles doe continue so long and that it is refused to hearken to a good peace which would prevent the killing and murdering of the people as is now done.

The innocent suffer with the guilty

A true Copy.

W. Clarke Secy

ENGLAND; PUBLIC RECORD OFFICE; Miscellaneous Papers, 1630-1800.

Rhode Island 1693

Copy of the
Translation of a Letter
from Albert a Jesuite prisoner
at Onnondo one of the five
Nations of Indians to amongst
from the Governor of Canada
to Mr Godfrey Dextius —
Minister of Albany &c

Rec.d 26 Sept.r 1693
from Col.o Bleeker

ex 15 Aug. 1693

B:F:
P:9:

1693.
Aug. 10. Whitehall. **494.** Order of the Privy Council. Referring a memorial of the Commissioners for the Leeward Islands to Lords of Trade and Plantations for their report. *Signed.* Wm. Bridgeman. ¼ *p. Annexed,*

494. I. Memorial of the Commissioners for the Leeward Islands to the Queen. Representing the danger of the Islands since the departure of Sir F. Wheler's squadron and the great loss of the inhabitants through war and sickness; and requesting that a new squadron may be sent out, and that if Colonels Foulke's and Goodwyn's regiments return to the Leeward Islands they may be reduced into one regiment under Governor Codrington, since both of the said Colonels and most of the officers are dead. *Signed.* Bastian Bayer, Rd. Cary, Jeff. Jeffreys, Joseph Martyn. *Certified copy.* 1 *p. The whole endorsed,* Recd. 7 Sept. 1693. [*Board of Trade.* Leeward Islands, 4. *Nos.* 18, 18 I.; *and* 44. *pp.* 151-152.]

Aug. 10. **495.** Minutes of Council of New York. Orders for sundry small payments. Survey of the plantations on the Killrancull in Staten Island presented. [*Col. Entry Bk., Vol. LXXV., pp.* 448, 449.]

Aug. 10. **496.** Minutes of Council and Assembly of Montserrat. Joint Committee appointed to settle the public accounts. William Irish sworn of the Council. [*Col. Entry Bk., Vol. XLVIII., pp.* 320, 321.]

Aug. 12. **497.** Minutes of Council of Jamaica. Order for demanding £721 due from Lord Inchiquin's Attorney to the revenue of the Island. [*Board of Trade.* Jamaica, 77. *p.* 255.]

Aug. 15. **498.** Minutes of Council of Barbados. The Governor addressed a speech to the Council as to the legality of the Assembly now sitting, and called upon the Councillors to sign a declaration to that effect, which they did. [*Col. Entry Bk., Vol. XII., pp.* 420-425.]

Aug. 15. **499.** Governor Fletcher to Earl of Nottingham. I have received no orders from you yet, though I have sent home full reports, and copies of all documents. I have written at length to Mr. Blathwayt and beg your countenance to us in all matters relating to defence. I heard from Mr. Povey that you had written to me by another ship. He told me that I have been given command of the Connecticut Militia, which will be of great advantage if I can make them raise money for their payment. I have daily complaints against the republicans. I wish my commission would come, being hard put to it for men. I shall now have to make many journeys to Connecticut and Pennsylvania, for which I have no salary. A sailor has lately died intestate worth £500. My predecessors looked on the taking of this as a right, but I cannot. I blush to ask for it, and yet I must ask you to pardon me if I do. Sir F. Wheler's departure startles us all. *Signed.* Ben. Fletcher. *Holograph.* 3 *pp.* [*America and West Indies.* 579. *No.* 34.]

Aug. 15. **500.** Governor Fletcher to William Blathwayt. As soon as I received the royal commands for the Government of Pennsylvania I went thither and tarried about six weeks, but could not prevail

1693.

with the people to settle a revenue to defray the expenses of Government nor to give assistance to New York. They would pay no regard to the Queen's letter, so that instead of a help they are likely to prove a trouble. As soon as I returned I went to Albany to confirm the old covenant-chain with the staggering Indians of the Five Nations; from whence being lately returned, I understand that the French are gathering in all their strength from their many small fortifications in the Canada River to Quebec and Montreal, and are bidding liberally for a peace with the Indians. I have endeavoured all in my power to hinder this, but my arm is shortened from want of assistance. Count Frontenac is busy with his fortifications at Quebec and if let alone for a year or two more will require an experienced officer and a considerable force to turn him out. If we lose our Indians, Virginia, Maryland and all our neighbours will have their hands full. I do all I can to prevent this and write often to them, but all the help I have received this year is £600 from Virginia, New York money, and £300 sterling from Maryland. Sir William Phips will give nothing. A stone fort is wanting at Albany, and money to build it. I have fixed the first Wednesday in October for a meeting of Commissioners to settle the quota of the several provinces for defence of Albany; but it is doubtful if they will come or do anything to the purpose. If I have not the absolute government of Connecticut, it will be hard to bring them to anything. H.M.S. Aldborough is of little use, being a dull sailer and too weak for the privateers that infest our coasts. Captain Chant deserves a better ship. A frigate of thirty guns, that sails well, would be of service. Mr. Dudley is gone to England. Mr. Pinhorne, having removed to New York, has been re-admitted to Council. The revenue is settled for but two years, notwithstanding all my efforts to have it settled on Their Majesties' lives. The people said they were unequal to the burden. Connecticut, Pennsylvania and the Jerseys pay nothing and are under no duty: our inhabitants flee there for ease and leave us almost destitute. We cannot muster 3,000 men now, whereas a few years ago we could muster 5,000. If the three provinces above named were united into one Government with us the burden would be light, and the cause of complaint removed. Pray do your best for the province, and to obtain us stores. I have sent Mr. Brooke to Boston to consult Sir Francis Wheler. *Signed.* Ben. Fletcher. 3 *pp.* [*Board of Trade.* New York, 5. *No.* 24; *and* 48. *pp.* 56-58.]

[Aug. 15.] **501.** A collection of papers forwarded with the preceding letter.

501. 1. Propositions of the Skachkook Indians to Stephanus Van Cortlandt, Nicholas Bayard and Peter Schuyler, commissioners acting for Governor Fletcher. Albany, 15 June, 1693.

The Skachkooks spoke as follows: We have been for long as in great darkness, but now the sun shines again. We thank you for the protection of our wives and children while we were absent hunting. We were received as children of your government twenty years ago, and seeing that some of our people are detained in New England on suspicion of a murder at Deerfield we submit

1693

the whole to His Excellency's judgment. We beg for his protection; and since the French are potent let us keep our eyes open.

Propositions made by the Maquas, 21 June 1693; Governor Fletcher being present besides the above Commissioners. "Lord of the Swift Arrow," when our castles were destroyed by the French this spring you came up very speedily for our succour and relief, and promised to come to us again. You are heartily welcome. We have kept good watch, as you bade us, by sending a party into the enemy's country, which has brought back three scalps; but the provisions and ammunition were given us by you. We earnestly desire you to continue such favour to us, for we are a poor people and have lost all by the war. But our obligations to you are so great that we would not wait for the other nations in our haste to thank you. It was particular kindness of you to send for the release of our people who were detained in New England, before we had learned of it ourselves; and to shew our gratitude we give you a Christian prisoner taken from Canada.

Governor Fletcher replied by thanking them for their good service, promising future favour and assistance, and distributing presents.

On the 2nd of July, about 9 p.m. the Speaker of the Five Nations with two Sachems of the Onandagas desired a private conference with Governor Fletcher. They spoke as follows. We have heard much of a desire to subdue Canada with a fleet. Our young men are eager to make an end of the war. Tell us the truth, that we may know how to manage them. We have often had changes of Governors. As soon as they have learned our ways, they are gone. We wish to know how long you will stay, for we do not wish you to go. We remember how speedily you came to our help in the spring.

The Governor answered:—The great King my master knows best his own time for taking Canada. As yet we have no notice of any such design. When we receive it, I shall at once acquaint you. I stay here only during my master's pleasure, but be sure that I shall be here long enough to see Canada subdued.

On the 3rd July, the Governor made a speech to the Five Nations. I was disappointed in not coming to you as early as I designed, for I was obliged by the King's order to go to Pennsylvania, and for a week after my return was indisposed. But now I am come, and I have taken care to strengthen the frontiers. I have told you before that the enemy cannot harm you unless you are careless and enfeeble yourselves by drunkenness. Drunkenness is the worst vice of martial men, so be sober and vigilant. The blow you received last winter is fresh in our memories; and you know that it came from your supine humour. You know that I marched from Senectady on

1693.

the day that the enemy was defeated. Could I have joined you before the engagement not a man of the enemy would have escaped. You promised to check all irregular actions of your young men; but I had intelligence on my journey hither of a barbarous murder committed at Deerfield, and that three of your people were imprisoned on suspicion of the same. I have sent to New England such evidence as I could collect here. The Maquas have shown signs that they have not lost their ancient valour, and have given me a French prisoner, who tells me that the French lost 80 killed and 33 wounded in their attack on the Maquas last winter. I am told that some of you are wavering and inclined to peace with the enemy. This must be the work of the Jesuit Milet, who will only delude and betray you. I advise you to remove him from among you. I am now come to promise you protection and to renew the old covenant-chain. *Here follows a list of presents given, including* 86 guns, 800 lb. of powder.

On the 4th of July, the Five Nations made their answer as follows. We are glad that you are come to renew the covenant not only for your Government but for all the provinces. We heard nothing of Milet living among the Oneidas till we came here, and we were surprised to hear that he had sent letters to Canada. Do not be alarmed at any misbehaviour of our prisoners, for we shall never countenance it for the future; and on your side take care that none of your prisoners correspond with the enemy, as we suspect was done by Chevalier D'Eaux. We are resolved to stick to the war, and shall be steadfast to the last drop of our blood. We thought that a fleet was fitting out against Canada, which gave great joy to our young men, who hoped to end the war at a push. We have one request to make, that you will not leave us, for you know our ways. We are glad to hear that Pennsylvania is put under your Government, and hope you will bring some of the men here to fight. We are glad that the Shawanees came to you for protection, and wish they would come and assist us against the common enemy. Pray let us have a smith and a gun-stock-maker to keep our arms in order. *Here they gave their presents of furs.* In the evening the Governor asked several of the leading Sachems on board H.M.S. Aldborough, when at their desire he told them of the past victory of the English fleet over the French last summer, and of the battle on land where the King attacked the enemy in their camp because they would not come out to fight him [Steenkirk], when many men were slain on both sides. He also encouraged them to renew their ancient valour, reminded them to drive Milet for driving them, and bade them be faithful to the alliance; after which five of the Aldborough's guns were fired. It was noticed that the Indian most suspected and known to be a particular friend of Milet sang a war-song of threats against the French, and promised that all letters for Canada should be sent down to New York.

1693.

The Governor further spoke to the Sachems in private conference, and told them that it was time for them to go and secure their castles. But first he required an answer to his proposals, as follows. I hear of no satisfaction offered for some horses killed by your young men, of which complaint was long ago made. Again you have said nothing about the priest Milet. I will give you a pretty Indian boy in exchange for him. Lastly you have said nothing of the men imprisoned in New England on suspicion of murder.

The Sachems answered as follows. We forgot about the horses; but any Indians who kill any cattle, etc., of the Christians shall give satisfaction in future. As to the priest I am willing to take the boy in exchange for him, but not until the return of the messenger from Canada; and the boy may stay here till we bring the priest. As to the murder we believe it to be the work of Canadián Indians; and we doubt not that the people in New England will be patient till this be ascertained. The Five Nations do propose to make peace with the Dionondades, a nation in alliance with the French. This will strengthen us and weaken the enemy; and we desire your approval hereof. Whereat the Governor signified his approval.

On the 5th July, the Governor then bade the Indians go back and keep a strict watch, as the enemy were supposed to be on march for Cadaraqui, for some unknown design, and wished them a safe return and good success. They promised to obey his orders and thanked him.

On the 6th July the Governor called to him certain of the Sachems to whom he reported his recommendations, and presented rich laced coats and other presents. He also made a speech to the River Indians as follows. This is the first time that I have met you, and I come to tell you what I like and what I dislike in your conduct. Some of you have fought valiantly in attacking the enemy; but on the other hand you have all gone hunting, leaving no one to protect your wives and children. You must give me notice when you go in future, and leave a sufficient force for protection behind you. Again, when you return from hunting you drink away the labour of months in a few days and you come home beggars. From henceforth you should bring the profits of your hunting home to support you the rest of the year. I hear that the enemy send out small parties to kill some and capture others. You should send out men against them to knock such on the head, and fifty shillings shall be given you for every head which is killed within three miles of Albany or Senectady. I now renew the covenant with you and promise you protection.

The River Indians answered, promising obedience and amendment, and giving thanks for the measures taken by the Governor as to the suspected Indians in confinement in New England. *The whole*, 27 *pp.* *Endorsed*, Recd. 20 Dec. 1693.

1693.

501. II. Peter Schuyler to Governor Fletcher. Albany, 25 July, 1693. Last night the Maqua, whom I had sent to Onandaga to learn intelligence, returned with the news that the French design against the Five Nations was all stories; but he had letters from Canada, the Jesuit's messenger being returned two days before he came to Oneida. I was in hopes that the Oneidas would have sent us the packet before it reached the Jesuit's hands, but perusing the superscription I found there two letters addressed to Dr. Dellius, one from the Jesuit himself and one from the superior at Canada. I asked why the letters had not been taken and sent straight to you, but my messenger told me that the Jesuit has a great authority among the Oneidas as any Sachem of them all, and rules the roost there so that little good can be expected so long as they are guided by an enemy. The letters themselves will show you what the French are about; I believe them to be written at the instance of the Governor of Canada. I thought this business of such moment that I was in the mind to come over to you for advice, but fearing accidents in the meantime have sent Dr. Dellius and Mr. Robert Livingston to you. I need not tell you how weary the Five Nations are of the war, nor of how ill consequence it is to have such a general meeting at Onandaga devised by the French, to divert them from incursions on their frontier this season and to spin out time till they are ready to attack them or us. At present I presume that the Governor dares not leave Quebec. Beyond all doubt some great design is at the root of his efforts to make peace with the Five Nations, or else things are very low with him. In the latter case it is a pity that our fleet should let slip the opportunity. The messenger at Oneida is said to brag loudly of the strength of the fortifications of Quebec. I was quite resolved to send my own messenger back to dissuade them from any meeting (which will not be effected without difficulty, for it is only invented by the French to amaze them) and withal to encourage them to prosecute the war against Canada with vigour, but thought better first to await your orders, which please despatch as soon as possible. *Copy.* 2 *pp. Endorsed*, Recd. 26 Sept., 1693.

501. III. Information of Jurian, the Maqua messenger sent to Onandaga by Major Schuyler. On arrival at Oneida he found out that the story of a French march to Cadaraqui was false, but heard that the messenger sent to Canada this spring by the Jesuit Milet was returned two days before with letters from Count Frontenac. Milet refused to give up these letters, saying that there was a letter from Dr. Dellius that they might have, but that he would rather throw the rest into the fire than give them up. An Oneida then said to him that if the letters were thrown into the fire the belt of peace sent by the Governor of Canada should be thrown into the fire too, and asked why the

1693.

Jesuit was so much incensed. The Jesuit answered that there would be a general meeting of all the nations at Onandaga, when the letters should be read. The Jesuit finally refused to give up the letters, having great sway in the Indian Castle. The Sachems of Oneida have also sent belts of wampum and a letter to Governor Fletcher saying that the Five Nations have concluded to hold a meeting of themselves, the Christians of New York and the Mahekanders as to this belt of peace sent by the Governor of Canada; for Count Frontenac had said that though he was ready to make an immediate attack on the Five Nations, he would wait two months for their answer. The Mohocks who went out fighting towards Canada six weeks ago have all deserted to the French. 2 *pp. Copy. Endorsed*, Recd. 26 Sept. 1693.

501. iv. Claude Bablin, Superior of the Jesuits of Canada, to Godefridus Dellius, at Albany. Quebec, 1 July, 1693. Father Milet who is a prisoner at Oneida has let me know of your bounty and charity in giving him presents. I pray God to reward you, and I assure you that it would be a great satisfaction to me if I could be of any service to you in Canada. I beg you to continue your assistance to him, and I will order satisfaction to be given you at any port of France where you may have a correspondent, if you will inform me through Father Milet or any other channel. Renewed thanks. *Copy.* 1 *p.*

Peter Milet to Godefridus Dellius. Oneida, 31 July, 1693. My messenger has returned from Canada with a letter of Count Frontenac saying that it is not his fault if the whole world, and above all the Iroquois Indians, are not at peace, though he is in a better condition than ever for war. He has stopped all the fighting parties from going out, and has promised not to move himself for two months, having summoned the chiefs of the Five Nations to meet him and conclude a peace, which the Christians of Oneida have desired of him. Pray let your gentlemen know this, that they may not hinder a peace. *Postscript.*—The Oneidas wish me to add that they do not wish the boy offered to them to be sent here, but require one who understands the Scriptures well. Jurian, the Maqua, being come here, has learned that the Indians imprisoned in New England have been wrongfully accused. They complain of wrongful suspicions, and of tampering with the letters which were sent to Onandaga three or four years ago. They desire therefore that nothing may be altered in this present letter. I am a servant of the English and would give my life to be of service to them. Father Lamberville writes me that he has seen Mr. Nelson at Paris. He says that if the English really knew us they would not mistrust us as they do. I am obliged to the English for wishing for my release, but it seems that God keeps me prisoner and none save Him can deliver me, and with this I

1693.

comfort myself. I beg the English to remember that I have contributed to the restoration of seven English prisoners, two of them young children, who were clothed in black of my own clothes. Their mother told me that if I came to Virginia she would go miles to meet me. The last was a young girl, in return for whom Major Andros promised four Indians. I have never been thanked, and I suppose that Major Andros had gone to England before the girl arrived. I look to God for my reward, and I say this only to show that I am a friend of the English. This Count Frontenac is the same who formerly sent twenty English back to Boston, who had been captured by the River Indians. Why then is peace so long delayed? The innocent suffer with the guilty. *Copy.* 3½ *pp.* *The whole endorsed*, Recd. 26 Sept. 1693.

501. v. Governor Fletcher to the Sachems of the Five Nations. Fort William Henry, New York, 31 July, 1693. I am astonished that after our late renewal of the covenant you should receive a belt of peace from the Governor of Canada and propose a meeting at Onandaga to treat for peace. You should never have defiled your hands by touching that belt. You know that Albany has always been the ancient place of meeting. I have often warned you that the Jesuit Milet would betray your Councils; and now he has refused to deliver up his letters from Canada lest the poison should be discovered. It is clearly owing to him that the Oneidas have treated with our common enemy and proposed a meeting at Onandaga; all of which defiles our covenant. I hope that you will abhor all thoughts of consent thereto, and that in proof of your innocence you will send Milet to me with all his papers, according to your promise. If the Governor of Canada had proposed peace first to me I should have sent for you to Albany to inform you thereof. Hearken not to the Governor of Canada and hold no correspondence with him without my knowledge and consent. I am true to my promise to protect you, and am not afraid of any force that he can send. *Copy.* 2 *pp.* [*Board of Trade.* New York, 5. *Nos.* 24 I.-V.]

Aug. 15. New York. **502.** Governor Fletcher to Lords of the Treasury. I am sorry that my endeavours for supply of the West Indian fleet will be lost. I fear that its not proceeding to Canada may lose the Indians to us. The cost of providing naval stores is as follows:—Tar at 12*s.* per 31 gallons, flax at 6*d.* *per* lb., hemp 4*d.* *per* lb. No rosin is made here. *Signed.* Ben. Fletcher. 1 *p.* *Endorsed*, Recd. 4 Oct. 1693. [*Board of Trade.* Plantations General, 2. *No.* 61; *and Col. Entry Bk., Vol. C., p.* 325.]

Aug. 16. **503.** Minutes of Council and Assembly of Montserrat. Acts for fortification of Palmeto Point and for restraining the insolence of negroes passed. [*Col. Entry Bk., Vol. XLVIII., p.* 321.]

Aug. 17. **504.** Minutes of General Council and Assembly of the Leeward Islands. Sundry petitions heard and dealt with. John Blackleach's

Albert 18 Aug: 93

Ch M Blackwayt

15 Aug 1693

Depts to be Called

No money raised in Pensilvania
for ye Governt
the Govrnt Confirmed with
ye Indians
the Bound ~~proposed~~ decided
betwen wth ye Indians
600 fo Virginia & 300
from Maryland
Glens Earl Warthy in
Albany
the Com[m]r for Colonies Cond
to meet in October
the Inhabitt removed to be
Called of Mass

B: F:
P: G:

Colen: N: York. Vol. 3. p: 56.

Sir

I have received noe orders from Whitehall concerning this Province, soe soon as I had their Matys Commands for the Government of Pensilvania I went thither to settle it and tarryed about 6 weeks could not prevaile with the people to settle a Revenue to defray the charge of the Government or to give assistance to Norwyche they would have noe regard to the Queens Letter for that instead of assistance it is like to prove a trouble soe soon as I returned went to Albany to confirm the old Covenant Chain with the staggering Indians of the five Nations from whence lately returned I understand the French of Canada are gathering in all their strength from their many small fortifications upon the Rivers of Canada to Crebeck & Mont Real the greatest part the yeare this Province stands liberally for a peace with Our Indians which I have endeavoured to my power to encrease my arm is shortened for want of assistance Count Frontenac is busy with his fortifications at Quebeck if not about a year or two more will require an augmented Garrison & considerable force to turn them out

If we loose Our Indians Virginia Maryland and all Our neighbours will have their hands full soe all

Mr Blathwaite

All I can to prevent it and writs often to them all the assistance I have received this yeer is £600 N York money from Virginia £300 sterling from Maryland & Mr William Pinn will give nothing

At Slow fort is wanting at Albany money to build with all I have appointed the first wednesday in October next for a meeting of Commitioners from the neighbouring Governments to consult and agree upon Quotas of men & money for the reinforcement of Albany & the frontiers during the warr it is doubtfull to me if they will come or doe any thing to purpose

If I have not the absolute government of Connecticutt will be hard to bring them to any thing. The Kohk Mohawks is of noe service here being a dull jailer and too small force for the Privateers that infest Our Coast the Commander Capt Edw Kidd departed a better & light frigott of thirty guns that sails well would be of service.

Mr Pudley is gone for England Mr Cornbury having removed himselfe & family neither is admitted again to the Council board & is one of the Judges of the Supreme Court the Revenue is continued but for two years notwithstanding my many endeavours to have it settled upon their Mates for life I have used many arguments for it but it is all to

over

nor purpose they told me plainly the burthen is soo unequall it cannot be born Comerhunt Confilvania & the Jerseys pay nothing and under noo only Our Inhabitants flee thether for ease and leave us almost desolate, We doo not now muster 3000 men in this Province not many years ago ouer 5000 I have dissolved the last Assembly and ad another who are to meet the 7th of September next If Confilvania Comerhuntt & the Jerseys were in the same Circumstance which is best effected by uniteing them into one Government the burthen would be light & Cause of Complaint removed.

I beg yor Endeavour for the Province and to procure the power I sent for by the packett the other publick writeings you know best to manage them I sent Mr Brooks to Boston to know if Genll Harris had any Commands for me from their Masts & Expect Mr Brooks in a day or two

I am

August 15th 1693
N. Yorke. 93

Yor most
and obedt

B

Mr Blathwaite

Aug 15.

G[E]

I have rec[d] noe order from Whitehall concerning this Province, so soon as I had their Masties Commands for the Government of Pensilvania I went thither to settle it & tarryed about 6 weeks but could not prevaile with them to settle a Revenue to defray the Charge of the Government or to give assistance to Newyorke they would have noe regard to the Queens Letter so that instead of assistance it is like to prove a trouble to me, I stayed went for Albany to confirme the old covenant chain with the Staggering Indians of the five Nations from whence lately returned I understand the French of Canada are gathering in all their strength from their many small fortifications upon the rivers of Canada to Quebeck & about Port Royall the greatest towards the sea & this Province stand so largely for a peace with Our Indians which I have endeavoured to my power to hinder my arm is shortened for want of assistance, Count Frontinac is busy with the fortifications at Quebeck and if let alone one year or two more will require an Experienced Officer and Considerable force to turn him out,

If we loose our Indians Virginia Maryland & all our neighbours will have their hands full I doe all I can to prevent it. & write often to them All the assistance I have had this year is 600 £ N[o] Yorke money from Virginia & 300 £ sterling from Maryland S[r] William Phips will give nothing,

If stone fort is wanting at Albany and money to build it I have appointed the first Wednesday in October next for a meeting of

M[r] Blathwayte

of Commissioners from the neighbouring Governments to consult
agree upon Quotas of men and money for the reinforcement of the
& the Members during the warr it is doubtfull to me if they will
come under any thing to purpose.

If I have not the absolute Government of Connecticutt I will be
to bring them to any thing the Kings allowance is of noe service
being a dull Sailer and too small for the Privateers that infe
us the Commander Capt Wood Giant deserves a better, A light frigat
of 30 guns that sails well would be of service

Mr Penn is gone for England Mr Pemberton having removed
himself & family hither & admitted again into the Council
& is one of the Judges of the Supreme Court the Governm is
continued but for two years notwithstanding my indeavours
endeavours to have it fixed upon their Charter for life & have used ma
arguments for it but it is all to noe purpose they told me
plainly, the burthen is soe much it cannot be born —
Connecticutt Pensylvania & the Jerseys pay nothing & under no
duty Our Inhabitants flee thither for ease & leave us desolate
in great measure We doe not now muster 3000 men in
Province not many years ago were 5000 I have dissolved the
Assembly & called a new one who are to meet the 7th of Septe
next. If Pensylvania Connecticut & the Jerseys were in the same
Circumstances
condition it is best offered by uniting them into one Governm
the burthen would be lighter & Cause of Complaint removed

J

I beg your endeavours for this Enquiry & to procure the favor I write for by this packett the other publick orders you know best to manage them I send Mr Brooks to Boston to know if he [illegible] whether had any Commands for me from their Assembly he is gone Expect Mr Brooks in a Day or two

I am &c

your most obedient
servant

[illegible] Gentleman

New York
August 14
93

Mr Blathwaite

New York 18 Aug: 1693

To Coll Bluthway
from Col Fletcher
&c

Rec 26 Sept: 93
by Maryland Packet

Pensilvania will neither
Settle a Revenue nor assist
New York —
The Peace wth Indians Confirmd
The French gathering them
Strongly together
And Did Largely for Peace
wth ye Indians
Has Wyny Indebted
Rec^d £600 from Virg^a &
£300 fro Maryland
A Fleet sent Hall'd at
Albany
The Gen^ll Assembly Colony to
meet in Oct: Adjournd from
thence With^t Concluded nothing
to be done
The Indians Remove thither
and to N Jersey
The Militia 3000 men

Duplicate to Gov Nicholson

4 Sept

New York Council Minutes. Dirck Wessels reports that the Five Nations will not make peace with Canada and that they referred the governor of Canada to Cayenquiragoe (Swift Arrow, Gov. Fletcher's Indian name). N.Y. STATE ARCHIVES, ALBANY, N.Y., COUNCIL MINUTES, 7: 11.

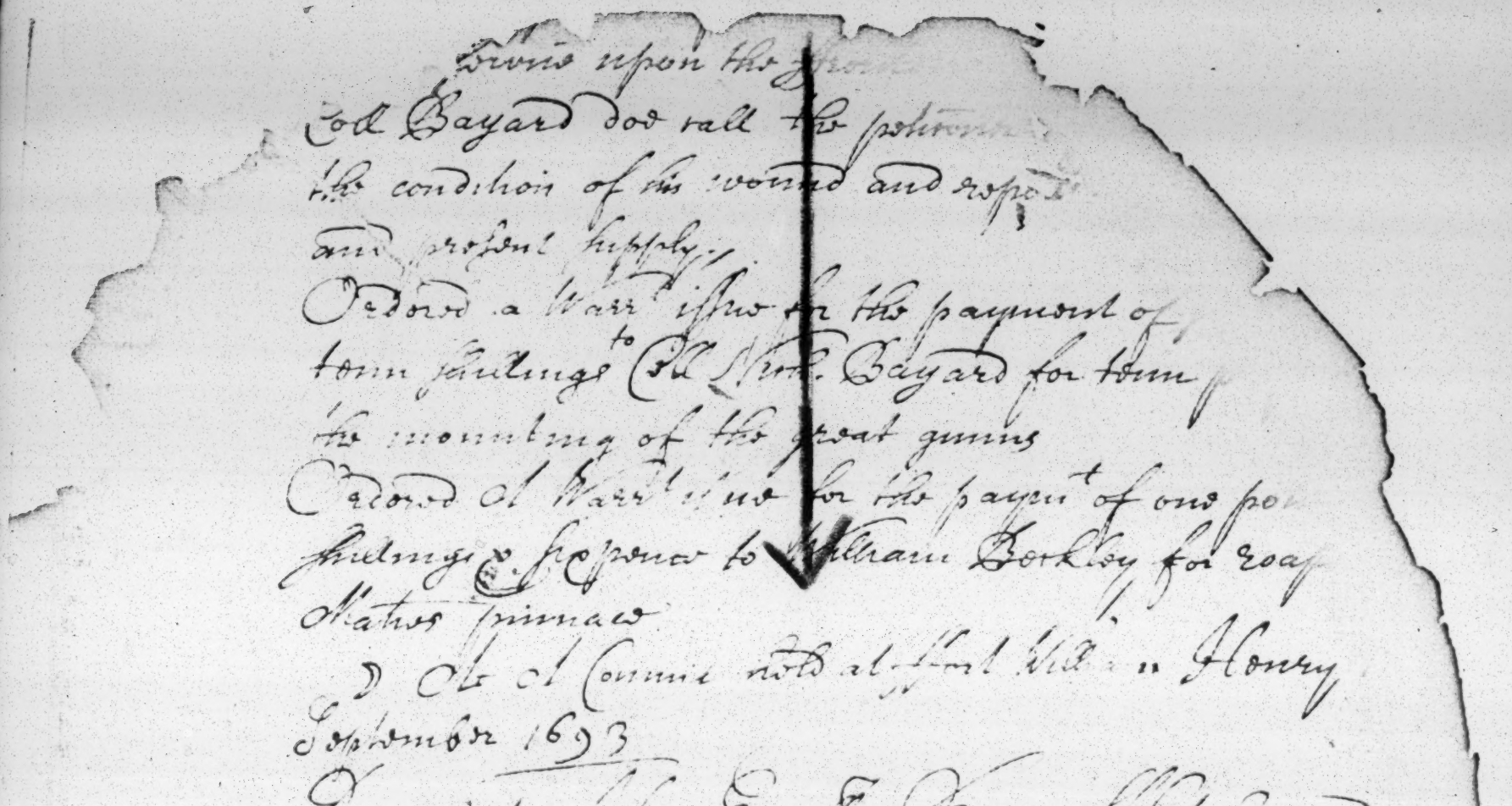

Ordered upon the [illegible]
Old Bayard do call the [illegible]
the condition of his wound and respo[illegible]
and present supply.
Ordered a Warr[illegible] for the payment of
to
town charges Coll Nicol. Bayard for trans
the mounting of the great gunns
Ordered a Warrant for the payt of one pou
shilings & sixpence to William Berkley for roa
Waters pinnace

At a Council held at Fort William Henry
September 1693

= Present Coll Ben: Fletcher Gov
Fred Phillipse
Stoph Cortlandt } Esqrs
Nich Bayard
Jas Graham

William Smith
John Lawrence } Esqrs

Dirck Wessels having arrived yesterday from Albany
on his journey to the five Nations to speak with them touching a
peace and to urge the Indians to performe their promise
therein, upon his speaking with Albert [illegible]
Coll Fletcher ordered his Journall to be read wherein it is obs
that the Indians are wavering & must be kept to a peace
with them.
Dirck Wessels being sent for was asked the result of his journ
who made answer that after many debates they at last dete
they could not make peace with the Governor of Canada
that they must send their word if we were minded for peace
we must appoint ourselves to their dore brother (as in marriage
where they give to be their master as we in Coll. of the
five Indians.

= At a Council held at Fort William Henry
of September 1693

Present Coll Ben Fletcher Gov
Stoph Cortlandt
Nich Bayard
Jas Graham } Esqrs
William [illegible]
[illegible] } Esqrs

[illegible] did again read
[illegible] Consideration this Brigt in Albany
great apprehension [illegible] of the Enemy
Ruin may be [illegible] upon whom we
= Sr Edm Andros this Council having under co
advantage of the post by a frequent intelligen
bouring Colonys and having their Malice Counte
Encouragement hitherto [illegible] to do infamy the
cannot be above three hund the value of the pro
that from the 29th of September instant the pay of
Gallery be and is hereby fixed and the same upon the
for one year next ensuing

Ordered That Warrt issue for the payment of one pound to
to Serjeant John Buckley for his serving in Garrison
of Walter Woolfred a Granadier of this Garrison

Upon the petition of Hendrijck Arianse Ordered that
Captain to purchase five hundred acres of unappropriated La
meadow in Albany County from the Value in order to have
Patent for the same provided he make return of this purcha
the Surveyor office and a Patent intain for the same
months next ensuing

At a Council held at Fort William Henry
28th day of September 1693

Present His Excy Sr Edm Andros Kt
Chief Justice
Mr Att Genl } Esqrs Mr Brooke
Mr Bayard } Mr William Dungan } Esqrs

Ordered That Warrt issue for the payment of two hundred pounds
unto [illegible] from [illegible] for the charges and trouble
ing down the Deputies of Suffolk County to Connecticut
Ordered That Warrt issue for the payment of [illegible]
to the Chirurgion and for 31 Chirurgical instruments
pay of the two Companys of Granadiers
upon [illegible] and Lieut Lewis [illegible]

Councill dor meet together by thimselfs
& give their opinions under their hands

Ordered A Warrt issue for an allowance of one hundred pounds
under Eighteen shill & two pence halfe penny to Sr Edby Bro
Kt for his own sallary Offices fees & sallarys & incidents of
offices of the Custome house and the Auditors fees for one qua
ending the 25th day off March 1693

Ordered a Warrt issue for an allowance of One hundred thre
seven pounds Eight shillings two pence halfe penny to Audo
Brooke, Esqr for his sallary Offices fees & sallarys & incidents
of an office of the Custome house and the Auditors fees for on
quarter ending the 24th of June 1693

Ordered a Warrant issue for the payment of three pounds and ni
pence to Mast Dirck Wessells for incidents & gifts to the Indian

Upon the reading the Report of a Committe appointed to consi
of the petition of Capt Curtis Commander of the ship King
David a Dutch bottom lying at anchor in the road praying
a passe to furnish provisions necessary for his voyage to Cura
& thereupon the same is approved & ordered a passe do grante
him accordingly

Volth
Jackson

The Councill being heard & the Deputy Auditor in mitto Extraor
this day next assigned for hearing of the argument

At A Councill held at Whitehall Monday the 2d of
October 1693

Present Hus Excy Rt Hon Sr
Robt Cotterell
Nich. Hayard
Jas Montagu
Edw Harley
Wm Lowndes
John Lawrence
Chas Montague
Esqrs

His Excy ordered the reading of a Commission to him made
the great Seal of England for the Command of the militia of
the Colony of Connecticutt & ordered the Clerk of this board to
attend with the said Commission

Upon reading & taking into consideration the assessment of the City
of

New York
9 Octobr 1693
From Coll Fletcher
Rec'd 20 Dec: 93

The Duchess arrived w^th
ye Dragon Army
Notice of the French and
Indians near Albany

Mr Penn memorial

Newyorke the 9th of October 1693

The Crowne hath been at 20000 £ charge beside the expence of the Garrisons since the 16th of March 1691 when Governor Slaughter arrived

We keep two hundred ffusiliers at Albany in the summer and 300 in the winter to maintain the ffrontiers.

The private charge of finding provisions and other things is become more expensive and grievous to the Inhabitants than all their taxes

Some of the Indian Castles formerly consisted of a hundred men in their prime

Our Inhabitants have deserted and removed into the neighbouring Colonyes soe that instead of 5000 fighting men we muster now 3000

The maintenance of Albany Garrison keeps our Indians steady to the English interest and Canada

Our Indians are bounded along the back of Virginia & Mary-land Where the Senekas who are the farthest Nation bear of Albany N.N.W. distant 200 miles

We have attacked by the French last winter being 650 in number we defeated them & killed most of their Officers & many others some of them carried in their return for want of food

Count Frontinac's great endeavours to gain our Indians

The Indians are naturally inclined to warr against the French of Canada consequently to Virginia & Mary land

Our Indians Name our neighbours Sinkes & Cowaidie

There is one French man at Sault to the Westward of Our Indians with a small number of Indians with him & when they are strongest endeavoured to get their Indians the rest

Mr Blathwayte

Nor time upon hearing the English & it is believed from
thence cometh some fine murder or rapine to be Committed
upon the heads of the River of Virginia which hath happened
before this time
The burden of the warr lies cast for victory upon the people
they can not bear it longer they are discouraged with the
expectation of assistance from the neighbouring Governments
I have wrote for four Companyes of foot which with a stone
fort at Albany at the Kings Charge would ease this Province
& discharge the intended quotas of assistance
If a stone fort were built at Albany at the Common charge of
the neighbouring Colonyes it would ease much the
Quotas
Sr William Kingsale denied to send any Commissioners to Newyork
or to give any assistance notwithstanding Her Ma.ties Commands
Those that did most could not provide for want of the others for we
generally come nothing so send you inclosed a scheme of the quotas
proposed
I have lately received an account of the French upon the fron-
tiers have dispatched fourscore men for Albany am now going
to Connecticut to finish my Commission & heard the house I am
at have in readyness straight for Albany & the frontiers

Sr am &c.

Your humble and most
obedient Servant
Ben Fletcher

New York
9 Oct. 1693

From Coll Fletcher

Rec'd 20 Dec: 93

The Governr at great Expence
Dec'd of ye Hostility of ye Sinnekes
the Indians adjoyning ye Colony
Loss of ye Furrs of ill Consequence
Ensued w'th Some Indians Seated to ye
West ward of ye English Indians
Proposed that a Fleet might be
Built at ye Charge of ye adjacent
Colonys
& y'r Ships repaired & fitted
Convoyed to New York
Notice of the French new
Colony

1693.

my commission and thence to Albany. Allow me to say that I have the greatest work and least wages of any Governor in these parts, but I am cheerful in my duty. *Signed.* Ben. Fletcher. *Written at the close of a duplicate of his letter of* 5 *October.* 1 *p. Endorsed,* R. Dec. 21, 1693. [*America and West Indies.* 579. *No.* 37.]

Oct. 9. Fort William Henry, New York.

611. Governor Fletcher to Lords of Trade and Plantations. H.M.S. Richmond, Captain John Evans, arrived at Sandy Hook on the 1st inst., bringing me my commission to command the militia of Connecticut, and 120 arms for dragoons. I am advised that Count Frontenac has got 500 men and recruits of stores, artillery, etc., from France this summer, so I expect he will trouble us this winter with a greater force than in February last. Their design is at least to compel our Indians to a peace, who are lately become very weary of the war and indifferent to us. It is plain that they cannot continue long neutral. Sir Francis Wheler's coming to Boston and doing nothing has almost completely discouraged them. The French outbid us in presents, but have not yet prevailed. Our Indians upbraid our neighbouring Colonies with sloth and cowardice. The Mohawks are mostly destroyed by the war, and some of them have run over to Canada. A French Jesuit, Millet, who has long been a prisoner with the Oneidas has gotten such interest with them and with the three other natives that they cannot be persuaded to surrender him, though I have offered a sum of money and an Indian boy for him and promised not to hurt his person. That Jesuit has done much harm to our Indians, and I am resolved to move him if possible. This province is now hardly circumstanced. Our militia is small here—5,000 to 3,000 men—and more families are daily moving to Pennsylvania and Connecticut to be safe from taxes and detachments. The Assembly have provided 300 men for the frontier (too few by one half for safety) and £6,000 to pay the charge for one year up to 1 May next. The Revenue does not pay the expense of government. The war augments incidental charges, and Albany is supported by other funds, chiefly taxes. Since the arrival of Governor Sloughter the frontiers have cost this poor province £20,000, which lies heavy on the inhabitants. I have fixed the 4th of October for the meeting of Commissioners to settle the quotas of the several Colonies for defence of the frontiers. Sir William Phips has sent a refusal, as the enclosed correspondence shows. Sir Edmund Andros has sent one. None come from Maryland. Pennsylvania denies the carnal sword, nor will they dip their money in blood. They add nothing but trouble to us. Nothing will be done. Those who are here pretend that they cannot proceed to adjust a quota without the rest of the Commissioners. When it will be done I cannot divine, since some had the boldness to give denial to the Royal commands. A copy of the suggested scheme of quotas is enclosed. Virginia did send us 600*l.* (New York money) and Maryland 300*l.* before they knew of the royal order for 500*l.* and 250*l.* Sir E. Andros writes that he will make up Virginia's contribution to 500*l.* sterling. Colonel Copley wrote that he had exceeded the Royal orders, but the gift was by the free will

1693.

of the people in assembly, and we have thanked them for it. New Jersey has sent us 100*l.* and 65 men, which I attribute to the good offices of Governor Hamilton. Connecticut, as Mr. Bulkeley's letter will show you, is preparing to resist the Royal commission for my command of the militia, which shall not move me from my duty. They have desired a tax of a penny a pound on the people for Major Winthrop, who is to go home, it is said, as their agent. I am told that the east end of Nassau Island goes with them herein and asks to be lopped off from New York and joined to Connecticut.

We cannot build a stone fort at Albany, though such a one, with good artillery and fewer men, would make a better defence than the present rotten and unrepaired one. The renewing of it will take much time. The wood in this country will not last like that in the Northern parts. This Province cannot hold out thus much longer. The different provinces are too much divided in government and circumstance from one another, and they drive their private interests. Though a numerous people we are weak and fit for no design; and it falls to New York's share to be in the first line of battle. I heartily wish that another expedition would come next summer and put an end to the matter. We are far more healthy here than the Leeward Islands. I beg you to procure for me the military stores for which I have asked, and twenty great guns more, and longer guns than those I brought with me. It seems that those last were never proved, for the first I tried split. I have selected a site for a new battery. It is so designed that, owing to the swiftness of the tide, no ship can ride before the town but must have her stem or stern towards it. Our powder wastes apace, as we are obliged to supply the troops and forts on the frontier from the King's stores. If Canada be not taken next summer I suggest the building of a stone fort at Albany and the sending out of four companies of Grenadiers, with pay, to ease our people; else they will all move into the neighbouring provinces, and if Albany be lost the whole of the Colonies are ruined. I beg that at least our two independent companies may be made up to 200 men. Our detachments come in slowly, and for the most part unarmed. May I beg you to send me 200 light fusils for the Indians, for they will not carry the heavy firelocks. I have lately called an Assembly, and though I failed to obtain the revenue for Their Majesties' lives I have secured it for five years longer. The people object that the Colonies on each side of them are free of Customs-duties while they are clogged; and that it will be a bad precedent and inconvenient for them if their neighbours are not made subject to the same duties. I have also got them to settle a ministry for New York and three other counties. I have within two days advice of the advance of the French to Albany. Mayor Schuyler's letters will show you what force I am despatching. I am bound first to Connecticut to publish my Commission and obtain assistance, and shall then march straight to Albany, if required. Mine is a difficult and troublesome post, yet I have a far less salary than the Governors of Virginia and Maryland. *Signed.* Ben. Fletcher. 4 *pp.* *Endorsed,* Recd. 20 Dec. 1593. Read 27 Dec. *Annexed,*

611. 1. Governor Fletcher to Sir William Phips. 31 August, 1693.

1693.

I am glad to learn of your peace with the Eastern Indians. Let me remind you of my letter of 31 March, for I have not heard a syllable of the two hundred men you promised me. In yours of 20 April you told me that you had left directions for the men that I desired to march with all speed from Rhode Island and Connecticut, and that as soon as the quotas were fixed you would endeavour to be first to serve Their Majesties herein. I have written you several letters since, which Mr. Stoughton tells me were expedited to you, yet not a man is yet come to Albany from your Government, nor does it appear that any care has been taken for the same. A party of Indians have brought in two French prisoners from Canada. Major Schuyler redeemed one of them from being burnt, who reports the arrival of nine French ships, two of them of forty guns, with 500 recruits. Three more ships put back for repairs, the Chevalier D'Eaux being in one of them; and the French are very busy over the fortification of Quebec. I expect another French attack this winter and have every reason to do so. Our frontier is weakly manned, and without your help we cannot remedy this. Since you have made peace with your Indians I doubt not that you will exceed rather than fall short of the number of 200 men for our help, and that you will send a Commissioner to assist the others in fixing quotas for defence. *Copy.* 1½ *pp.*

611. II. Sir William Phips to Governor Fletcher. Boston, 18 September, 1693. *Already abstracted under date. See No.* 570.

611. III. Estimate of the annual charge for the defence of Albany, and of the quotas to be furnished by the various Colonies. 600 men and officers. £16,800. Presents to Indians and contingencies £200. Incidental charges £2,000. Total, £20,800.

Virginia	has	6,000	men.	*quota*, 120	men.	£4,200
Maryland	,,	4,000	,,	,, 80	,,	£2,800
Pennsylvania	,,	2,000	,,	,, 43	,,	£1,400
Connecticut	,,	3,000	,,	,, 60	,,	£2,100
New England	,,	9,500	,,	,, 176	,,	£6,160
Rhode Island	,,	1,200	,,	,, 24	,,	£840
New York	,,	3,000	,,	,, 100	,,	£3,300
	Total	28,700		600	men.	£20,800

New York by this scheme advances 40 men and £1,200 more than her quota proportionable to the other Colonies. 1 *p. Endorsed*, Recd. 20 December, 1693.

611. IV. Another copy of the preceding. *Endorsed*, Recd. 20 Dec. 1693.

611. V. Gershom Bulkeley to Governor Fletcher. Weathersfield, 15 Sept. 1693. I have received yours of the 11th, and have seen a copy of the Queen's letter, which I confess sets a *non plus* upon my wit to know what to make of it. It is not directed to any person or persons particularised by name or office but to such as for the time being take care

1693.

for the preservation of the peace and the administration of the law, etc. Now the question is who they are, for the gentlemen to whom it was delivered do nothing less than exercise the government without the royal authority, which is a high breach of the peace and violation of the laws. In what capacity they can or will think themselves enabled by this letter to act I cannot tell, but believe they are somewhat sick of this superscription, for I hear they are consulting about calling another General Court to advise what is to be done. The result of their present deliberation you will have heard from another source, and I shall not enter into it. For my own part I hope that the letter is but an introduction to something else, though I doubt not that they will take advantage of it by misconstruction to abuse the people and make them believe that the King looks upon their charter and government as good as ever—such notions begin to walk already. We had a fast-day kept last Wednesday, and this letter following so swiftly upon it may be looked upon as an answer to their prayers. If the letter were intended for them as in their present state, it is, as you say, a permission to connive at their present government, but all the world knows that a permission is no commission, and where then is our obligation to obey them? If a confirmation of this government should follow upon it, the best subjects here cannot do better than look for some other quarters for themselves, for three things have been given out plainly enough: (1) that the present rulers are resolved to crush those who comply not with their usurpation, right or wrong, they care not how; (2) that they would have the people kept in the dark that they may not know the law nor their lawful rights; (3) that if we must have English liberties they would as lief have no charter, and if that must be they will throw up their charter quickly. This was plainly declared by their great oracle and dictator but three weeks ago, when some of them were met in a special Court; and it is only yesterday that a dwelling-house at Hartford and a corn-house in this town were broken open *vi et armis*, and the owners carried before some of these worthies and bound over in £50 to appear before next Court for trial, or else they would have gone to prison. And all the cause is a surmise that they have taken away growing corn, whereas, if it be true, it was but taking corn that was growing on one of the men's own lands, of which he has never been dispossessed by law. But they would fain thrust him out by will and doom to his utter ruin. It is high time for Their Majesties to settle a Government, or it will be impossible for loyal subjects to serve them. So we long for the frigates that we may see what they will do for us. *Copy.* 2 *pp.*

611. VI. Peter Schuyler to Governor Fletcher. Albany, 3 October, 10 o'clock at night. Last Saturday night news came that an Indian was come from Canada to Oneida, and

1693.

that the Sachems of the Upper Nations were to meet and consult there; that the messenger was arrived at Canada with the Jesuit's letter and that our prisoners in Canada were secured lest they should run away, for that a party was designed to make an attack somewhere this fall, though the Indian would not say where. I caused the guards to be doubled, viewed the men's arms, supplied every man with ammunition, and sent word to the farmers to be upon their guard this evening. This evening two Indian women came in, who reported that about three days ago a party of ten French and twenty Onnagongue Indians took a squaw prisoner near Tionondoge, the third Maqua Castle, and after keeping her half a day sent her under charge of two Indians to the Castle, bidding her tell the Indians there not to stir out, and that they would do them no harm but come and fetch them away. The two Indians, hearing shots fired in the Castle, were afraid to go in, but gave the woman a fathom of wampum to deliver the message, and withal cut off her hair as a sign (so they said) that they had been there themselves. The news quickly spread from the third Castle to the first and thence to us. While we were examining the woman news came from the flats that the waggon going thither with provisions had been set upon by the enemy, two horses killed and two soldiers taken prisoners, while the rest had escaped. The fort immediately fired two guns to alarm the farmers, and the express which bears this had orders to command all the farmers in and ask Colonel Beeckman to send us 100 men, we not knowing how considerable the enemy's force may be, since they have taken such pains to keep our Indians quiet. I have sent an express to the Maquas to order them to come in with their wives and children, and warned Oneida and Onandaga to be on their guard and to send us down some men. We luckily received 80 good men from you within these four days. We are all well and on our guard and do not fear a brush since we have so good warning. *Copy.* 2 *pp.* *Endorsed*, Recd. 20 Dec. '93.

611. VII. Peter Schuyler to Governor Fletcher. Albany, 5 October. 5 o'clock in the afternoon. On the night of the 3rd another party of the enemy on the Eastern side of the Hudson River fired six shot at a canoe coming down, but hurt no one. This makes me believe the party is divided into small troops to annoy the farmers. We sent two parties out yesterday to range the woods, but they saw nothing, and to-day another party is gone as far as Canastagione to range the woods on this side the Maquas River, and they of Senectady are to meet them there. The farmers whom I sent out to range on the east side of our river fear lest some skulking parties may go as far down as Kinderhook; but in my opinion the only way to find out if it is a great party or not, and whether they will settle themselves at Lake St. Sacrament or on this side the Great

1693.

Lake, is to send scouts as far as Crown Point. I am about to procure such, but know not how to pay them, having neither money nor goods, public nor private, in my hands, and being unable to find anyone who will advance any more to the public. I long for an answer from our Indians. I declare that I never so much suspected their fidelity as now. The Maquas seem but little concerned at all this news. It is as if they were disposed to join the enemy as soon as they come. They are weary of the war, and we can have no service of them without ready pay, which I cannot give them. They say they will stay in their castle and hold it when the French come, and keep good watch; but it is no sign of watchfulness when the enemy have now twice reached the gates of their castle undiscovered and tied bundles of reeds at the very doors. I have dissuaded them from staying in their castles if an army comes, but have bid them keep out good scouts towards the lake and, as soon as they spy the enemy coming with a great force, to warn us and retreat hither with their wives and children for protection. I expect the 100 men from Esopus to-morrow and shall keep them till I am satisfied there is no army on this side the lake. It will be no great inconvenience to them, for their land is sowed. I can hardly believe the French will venture so late in the year with any great force; they send but parties to keep us in alarm and meantime endeavour to gain our Indians. As soon as I have the least certainty of an army I shall send you an express. Our Indians all think these parties the forerunners of a great body. I shall keep good watch and if they come shall give them as good a reception as I can. Our men are all brisk and well. I have ordered them to be furnished with ammunition on account of their pay, so they are now all fitted, for they had none of their own, nor is there any of the public's to give them. I am sorry that the New Jersey men will be relieved this year, for they are disciplined and brisk men. If they are, please send up money and pay them here, for several have bought arms from the inhabitants with which they cannot fit themselves so well at home. *Copy.* 1½ *pp. Endorsed,* Recd. 20 Dec. '93. [*Board of Trade.* New England, 5. *Nos.* 30, 30 I.-VII.; *and* (*without enclosures*) 48. *pp.* 59-66.]

Oct. 10. New York.

612. Governor Fletcher to Lords of Trade and Plantations. I have been stayed from proceeding to Albany and Connecticut to-day by the capture of the captain of a French privateer on the north side of Nassau Island, whom I have examined this morning. I find him to be a French Protestant, naturalised an inhabitant of this province eighteen months ago. His name is John Reaux. In a voyage to Boston, being master of a sloop, he sunk his vessel and ran away with £600 or £700 in money and was imprisoned. He broke gaol in Boston, and with some of the prisoners of war got to Canada, and from thence to France. He came from Rochelle three

31 VII

The Journall of Majr Dirck Wessells being sent By His Excell. Coll. Fletcher Capt Genll & Governor of Newyorke &c to the Indians of the five nations with a Letter to prevent their meeting at Onondage to consult of an answer to a belt of wampum from Count Frontiniac Governor of Canada &c to urge them to cause the Jesuits of Onondage — deliver up the Jesuits Black gi to bee sent for an Indian boy according to promise /

1690 August 5th

I began my journey from Albany & came that night to Schenectady /

6th

I got to the first Castle of the Mohaggs where I was informed of ye Mohaggs with four Indian women & a girle run over to Canada /

7th

I passed the 2d Castle and came to the third where the Sachims of the 1st 2d & 3d Castles of the Mohaggs being mett I communicated the Excell Letter to which they answered

Tell Brother Corlaer it is our opinion that the other nations ought not to have heard the proposalls made by the Governor of Canada but to have rejected them without answer neither ought there to be any generall meeting at Onondage as for our parts we will not goe up to them but will be obedient to his Excell commands /

Concerning the Jesuits Black We Judge it convenient two of our Sachims goe along with you with a belt of wampum to desire the Jesuits and his papers may be delivered up to Corlaer according to promise lately made at Albany /

Having no belt of wampum ready they desired me to tarry till they sent for one so I staied one day while their messenger was gone for the belt I understood by their discourse they had intimation to be at the meeting at Onondage — to which I assented and told them I have their answer already only tarry for the belt that I may know in the meeting that.

1693 That it is your advice the Jesuits and his Letters be surrendred up to Caijenquiragoe.

Whereupon they gave to Julian & Joseph who accompanyed me 4 Rayds of wampum.

August 9th I proceeded from Onyde and on the way mett two messengers who were to call the Aloháguer to the Generale meeting and told me the Senekes & Caijouges were already there I ranged the messengers to Even Each with me & lay in the wood that night.

10th I came to the first Castle of the Onnijdes

11th I came to the second Castle of the Onnijdes where I ordered their Sachims to meet me & said

Brethren I am sent by this Excellt with this Letter & communicated it to them the Aloháguer Expected to come to the meeting and would be obedient to his Excellcy's Order. Which they owned & surrender the Trust & this Letter to Caijenquiragoe according to promise & laid down the 4 Rayds of wampum

They answered Tell Brother Caijenquiragoe the Senekes and Caijouges are already at Onondage that the Senekes have sent for us so cannot give any answer until the Generall meeting at Onondage we would not goe but that the Senekes have sent for us and that the Christ would goe up with them which I forbid

Then Canossadeo the Chief of Water Forrd sent to goe up the Christ desired what would that have of me I have no Letters touching that affair only some Letters from my Noose & other particular friends who asked me those of any concern are already gone to Albany I told them there was no Letters came to me Excellcy one to Dominie Dellius wherein he is thanked for his kindnesse to the Christ.

12th We parted from Onyde and lodged in the woods

13th We arrived at Onondage where the Sachims made us welcome with 14 Rayds of wampum.

Then told them saying

Brethren

1693 August 13th. Brethren I am sent by his Excell to offer you something they endeavoured to hinder me off till the Generall meeting which was to be the next day I replyed that I must speak with every nation severally and am not directed to any Generall meeting.

An Onnyde Indian that had been in Canada with Sr Wm told me that when they came to the Castle of the Prayng Indians of Canada he and one more of his company went into it and soon found to Mount Royall where he met the Governor of Canada who asked him if he was one of those who bore the flagg of the young Prince and that if he answered, not: but that he was one of them that helped to burn them. The Governor of Canada replyed that now the great King of France was in rage that he had sent to Canada thirty great Ships with abundance of men and he expected thirty more to come that he had just then received the news of 1500 Wagenhanos Indians were down to his assistance and he had sent word to the five Nations to whom he expected an answer in twenty days and then that refuse it will be fall upon with all that strength and destroy them also that beyond the great Sea all are in peace and that the French King had both English and Dutch were them to peace

After this the Gouvernr asked me what news in Newyorke I answered there were 3 of our Messengers sent only from Canada to Albany who knew nothing of all this that when they were there two ships were arrived in Canada that Our King had 800 sail of Ships lay ready to transport 80000 men to France which doth not favour of truth that the two Indians that were in prison in New England for the murder were come to Albany and that there were three French privateers lately upon Our Coast & the biggest of the three having 36 gunns & 280 men is taken

14th. I communicated this Excell Letter to the Sachims of Onondage and demanded their answer they bid me tell Brother Corlaer he speaks very well we are glad to hear his wisdom

214

them by his Secry and gave them a Present in Wampum

1693 ~~The~~ ~~to~~ Boon before we are all met together because we with the help of the Sinckes and Cajonges will make a good army.

Then I communicated his Excell letter to the Sonckes who bid me tell Brother Cajonquiragoe we are glad to hear him speak here with soe great wisdom we are come hether according to our old customs to consult the welfare of our Country we will take his order into consideration

Lastly I communicated the letter to the Cajonges who bid me tell Brother Cajonquiragoe we are glad to hear his wisdom and his thought of the Governor of Canada before the Generall meeting

In the afternoon the Onneyds made their complaint to the other three nations that I had hindered the Jesuite Allett from coming to the meeting who were a Comming for - him but I withstood it and asked if they did not yet understand his Excells orders and that they are already debauched by that venemous Vermin then desired Allett and papers might be delivered over to his Excell that the Country may not more be betrayed by his pestle intreaguy but live in quietness after this the Sachims held a long consultation and gave the Onneyder an answer in the negative

This day happened an accident in Onondage five Onondages went to the Lake where of one was carryed away by the enemy there were also two ffrench men & 2 ffrench women prisoners a teaching from Onondage 2 days journey from the Castle three of them were killed the fourth being a woman was preserved and on the 15th arrived in the Castle reported the mis- chiefe to be done by the praying Indians of Canada

Sept. 15th All this day was spent in consultation about his Excell orders and the Governor of Canada's propositions.

16th The Sachims were all assembled and Konassadoro the Sachim of Onneyds spoak saying as for the Messages they have related this meeting to your Brethren of the Onondage Cajonge & Sonnoe

Jt

1693 Sr it is now two years since that you were all agreed that if there were occasion to send to Canida that an Onnijde should goe now it happened that Tarriha had a ffrench prisoner wch he carryed to Canida to redeem his brother and so the Governor of Canada made use of this opportunity to send this belt along with him to show to the five Nations that he did thereby offer them peace wch belt I now deliver to you & leave it to the whole to accept or reject it I am the same man I was before & my people will agree to yor result./

Whilst they considered of an answer I went with the interpretesse to Oquadarondes wigwam he being the Chief Sachim of Onondage and came a endeavouring to understand of him how he thought the nations were inclined he told me saying/

Oquadarondes speech

My understanding stands still about their different situation for the Mohaques are as if conquered the Onnijdes wavering the Senekes have great force but more inclined to leave fighting than warr so that the Onondages lye in the greatest danger You hear in your ears the cry of the women & children for the losse of their husbands & relations great promises were made now neer five years ago that Quebeque should be taken by sea but I dont hear that it is done I speak not in reference to Our Brother Cajonquiragon he behaves himselfe like a soldier & hath not been long here. New England Virginia & Maryland doe nothing that we hear of Our brother hath entered the covenant for them but that doth not knock the enemy in the head so my senses are as drunk not knowing what to doe/

August 17th. I advised with them whether I should repeat the Governours orders at the Generall meeting which he was inclined to have done and said he wondered that our brother Cajonquiragon should be against a Generall meeting upon this occasion for it is our order and method to have publick meetings upon

215 all

them by the Sec^y

1693 all occasions I replyed that it was a false step we had taken to have entred a belt from the enemy whereupon Adquadaraudo resolved to go to meeting himselfe

afternoon the whole house was mett & Adquadaraudo was brought by four men who spake to the four nations in a long saying

The Onondages sing a song that others may sing after us for it is our old customs.

The enemy is like a boar that we must beware of and not be deceived by fair words we must not also wholly reject him so as not to hear him at all it is well known the Governor of Canada hath always deceived us so likewise the Jesuits in Troyde that caused all this disturbance amongst us in our Country We thank him too much to the Governor of Canada that he should offer us his deceitfull patronage without considering that we have long forever in covenant with our brethren without desire of the governor of Canada shows his desire but I believe him not who knows where he will open his deceitfull design you have heard my opinion I refer the rest to the brethren and laid down a great belt of wampum.

Then I repeated his Excell orders in his letter desiring they should take it to consideracon not to break the covenant chain and laid down a belt of wampum.

Aug 18th The Sachems met together to consult but gave no answer.

19th Three being Eighty Sachems present Kajarsanhondare made answer saying

Tell Corlaer aijnquiragoe We have of old made a covenant which we will keep inviolable nor hang the belt of the Governor of Canada but I say according to the resolution taken by us all We regret the desire of the Governor of Canada and are resolved not to go to him. We will not do as we have done formerly lay hold of his messengers but we will let him know by a messenger that if he will treate of peace he must go to his Excell for he is Our master we have put all our force under his command he is

Master

1693
10 Oct

Journal of Maj. Dirck Wessell's visit to the Five Nations. PUBLIC RECORD OFFICE, KEW, ENGLAND, CO5/1038.

Master over us just as the Governor of Canida is over his Indians wherupon they laid down a belt of wampum of thirteen fathoms.

Tell Our Brother We did think the busines of attacking Ludwig had been better manag'd than it is we hear nothing of it now Our Brother is a Soldier let us see something of it that we may overcome the Enemy.

Tell Our Brother Cajenquiragoe if any mischife be done to any in covenant with us as in New England it must not be laid upon the hearing of our language p'sently the five nations have done it nor when so fight otta'was must not be imprisoned it is always known by whom the mischife is done.

Tell Our Brother Cajenquiragoe that we speak one more that this is our old house it is resolved he is our master and shall continue so and we will hear not body speake that have armes to treate of peace they must go to Our Brother wherupon they laid down a belt of wampum.

Answered you say his Excell'y is yo' master but it doth not appear so now for you goe contrary to his order he forbidds you to hold correspondence with the enemy, & you are sending a new message to them. Sir we report that as a token of yo' sorrow you will send the Jesuite & this papers to him but I hear nothing to that if it is certain the Governor of Canida designs by him to betray you if you hearken to him and not follow his Excell'y Council.

Afterwards the Person of Onondago answered that they had not hearkened to the Governor of Canida but only would let him know that his Excell'y is Master and if he will speak of peace he must go to his Excell'y what concerns the Jesuite shall We have in our outmost endeavours to get him but the Owners will not deliver him.

Dirck Wessels
Robt Sanders.

A true Copy.
M: Clarkson Secry

216

them by his Sec'y and gave them a Mem'll in W

10 Oct

Journal of Maj. Dirck Wessell's visit to the Five Nations. PUBLIC RECORD OFFICE, KEW, ENGLAND, CO5/1038.

French labour hard for a peace with our Indians I wish they may not gain their point to our prejudice I leave the matter wholly to yor Excêll. and shall not be wanting to obey what orders yor Excêll. shall be pleased to send in this or any other thing & so shall &^c

Yo^r Excêll. most obedient servant

PETER SCHUILER.

Albany 4th Decem^r 1693.

A true Copy M. CLARKSON Secry

Endorsed — Rec^d 13 June 94.
B.: G:
P: 45:

Message of the Onondages to the Governor of New-York.

[New-York Papers, IV. g. 18.]

Onnondage the 22th of November 1693.

I Johannes Luijkasse who went thither with the Smith being sent for by the Sachims of Onondage who sayd as followeth:

We acquaint the Governor and Major Schuijler that the Indian messenger is returned from Canida and do now send for you in all haste as we do for all the Indians the Caijouges, Senekes, &c^a to come and keep Council here in Onondage and to hear all the news doe not fail to come for we are one flesh and blood and this is matter of great moment we doe not passe you by — true it is that it was concluded by us when the messenger went to Canida that he should bring the news to Albany and that we all should come there — but since he is come here the Council or Assembly shall be kept here now we shall hear all what the French have said to the Oneyde and I am charged to acquaint the Maquas with this Message.

Signed JOHANNES LUIJKASSE

The said Johannes Luijkasse says that he was charged secretly by the Sachems of Onnondage to tell Major Schuijler when he came up towards Onnondage not to hinder the Maquas nor Oneijdes as last time from coming to the Assembly but rather further their journey that so by a generall consultation of the six once a firme conclusion may be made and desire that the partyes may make all possible haste to come up mentioning of tenn days ti[m]e. The Messenger Tarriha who is now come from Canida and has brought a belt of wampum from the Governor of Canada to the 5 Nations — who says — will have nothing to do with Caijenquiragoe the great swift arrow meaning his Excellency Benjamin Fletcher but will only treate with the five Nations that which concerns them must come from over sea.

The Onnondage Sachims say further in answer to what was sent to them concerning some Indians to come down from each Nation for scouts and to guard Albany that at the Generall meeting that matter shall be treated of

A true copy examined by Robt Livingston Johannes Luijkesse says further that Tarriha and two of the cheifest Sachims of Oneyde told him that the Governor of Canida had now sent

for tenn of the principall Indians of each nation two. to treate with him at Canida and being asked what the belt of wampum meant, the said Tarriha said that should be told at the Generall Meeting at Onondage and not before.

A true Copy
(signed) M. Clarkson Sêcry

Endorsed.

Copy.
Message from Onondage one of the 5 Nations of Indians sent by Johannes Luijkasse arrived at Albany the first of Decemr 1693.
Nº 3.

for tenn of the principall Indians of each nation two. to treate with him at Canida and being asked what the belt of wampum meant, the said Tarriha said that should be told at the Generall Meeting at Onondage and not before.

A true Copy
(signed) M. CLARKSON Sec^ry

Endorsed.

Copy.
Message from Onondage one of the 5 Nations of Indians sent by Johannes Luijkasse arrived at Albany the first of Decem^r 1693.
N° 3.

Report brought from Oneyda by Joseph, a Mohawk Indian.

[New-York Papers, IV. g. 44.]

PRESENT— Maj^r Schuijler
Maj^r Wessells Interp^rtesse Helle.

Joseph a Christian Mohaque Indian who was sent with a belt of wampum to Oneijde to demand Tarriha the Messenger come from Canida with letters from the Governor being returned this 2^d of December 1693—Saith as follows.

That he delivered his message with the belt of wampum to the Sachims of Oneijde and told them they were to meet here at Albany according to what was concluded this summer and therefore Tarriha with the French letters were to be sent to Albany upon which the Sachims of Oneijde replyed there were no letters come from the Governour of Canida that they knew off only a belt of wampum which was sent to Onnondage where all the Sachims of the five Nations were designed to meet and consult about that matter and before that meeting was over could give no farther answer whether they should come hither or not.

The said Joseph says he discoursed with Tarriha the messenger come from Canida who said as soon as he came neer Mount Reall he was met by a great many Officers and Cheife men of the place who asked him where the 800 men were of the five Nations that were to come & fall upon them since a Mohaq Indian (called Caghnarageyade) brought the news that Tarriha was only sent to betray the French for no sooner would he be come but a great party would follow and destroy the French. The said Tarriha was no sooner come but put into a cannoe and sent unto Quebeq where he delivered the belt of wampum sent by the five nations to the Governor of Canida and told him it was concluded by them not to hearken to any peace but if the Governour of Canida was minded to discourse of that matter he must send to Albany and do it there where upon the Govern^r was very wroth and turnd his back upon the belt and would not receive it, but after he had consulted with the Jesuites that had been formerly among the five Nations was advised to take up the belt of wampum and signify his pleasure by another belt to the 5 Nations which the messenger has now brought whereby he demands as he did before; that two of each nation do come to Quebeq acknowledge their

Errour and begg peace and then he will receive them again as children unto his covenant and said further to the five nations children you are strangely deluded by the Governour of New Yorke who has styled himselfe Caijenquiragoe a strange name not used by any of the former Governours of that place will you wage war with the French who have supplyes daily from France if you are killed where have you any recruites to supply your places you are made beleive that we have a warr with you but we have not begunn yet now I will hang over the Great Kettle of warr and show that I am an Enemy to the English for they of Boston have been here to visite me and promised to come again but I see none of them and therefore I must goe and visite them this winter.

The said Tarriha sayes there are great preparations making for a design this winter and the French say it is upon New England but say likewise they are Enemyes and must not be trusted and that the people of Albany may be upon their guard.

A true Copy M. Clarkson, Sêcry.

Endorsed

Copy.

Joseph the Xian Mohaq's Report from Oneyde Decem^{r} 2^{d} 1693.

Rec^{d} 13 June 1694.

B: G:

P: 44

I have projected the building a platforme whereon to raise a battery for the defence of New York from attempts by sea being the Key and Centre of the English Plantations on this main, the Inhabitants are now at work to gett Stockades to fill up the water, it will take some time to finish it.

I hope your Lordships will procure the great gunns and stores I have desired; these I brought over with me are not so long as I could wish them, Our Rivers being above a mile over. I am in want of Money to Pay off the two Companies of Granadiers, which I humbly desire your Lor^{ps} will cause to be transmitted. I hope their Majes^{ts} will provide for the taking of Canada next Sûmer or send over a Regiment of Foot with money to build a stone Fort at Albany, otherwise I do not see how their Majes^{ts} interest on this main can be preserved, this Province must sinck under the burthen, which will be the greatest trouble that ever happened to their Majesties Colonies and Provinces upon main, and being each of them under the same or worser circumstances than this Province is attended with at this present juncture.

May it please your Lordships

I am

Your Lo^{ps} most faithful and most
Obedient Servant
BENJ: FLETCHER.

New York in America
the 22^{d} January 169$\frac{3}{4}$.

Major Peter Schuyler to Governor Fletcher.

[New-York Papers IV. g. 45,]

May it please yor Excêll:

This is to accompany the inclosed papers relating to the Indians as soon as I heard of Tarriha the Messenger's arrival I sent for him and the letters & desired that two of the principall Sachems might come along with the letters to hear the contents of them but they say there are no letters come, neverthelssse the messenger Joseph tells me that he beleives the Sachims will come I desire yor Excêll will be pleased to signify what your Excêll. thinks fitt to say to them or if they do not come what answer shall be sent them for I finde that the Indians in Generall are inclined for a peace with the French of Canida I have dispatched the messenger back to Onondage & sent the Sachims 7 hands of wampum back desireing them to come downe heither according to their promise acquainting them that I have sent a post down to yor Excêll. to New Yorke puting them in minde of their engagement and that they were to come and treat here and no where else and not suffer themselves to be deluded by the French we have an answer of the belt yor Excêll. sent to the Onnondages three of the Indians being returned with 4 bevers sent by 4 of the cheifest Sachims of Onnagonque, who thank yor Excêll. for yor good inclinations towards them and will come heither in the Spring with presents to treate with yor Excêll they say they have peace with the English of New England but some of their Castles are still in warr four of those Sachims are gone to the English to treate of peace that the Jesuite who was amongst them is gone home to Canida for as soon as the Indians gott rum at Pemaquid they were abusive to him and he was forced to retreate the

French labour hard for a peace with our Indians I wish they may not gain their point to our prejudice I leave the matter wholly to yor Excêll. and shall not be wanting to obey what orders yor Excêll. shall be pleased to send in this or any other thing & so shall &^{c}

Yo^{r} Excêll. most obedient servant

PETER SCHUILER.

Albany 4th Decem^{r} 1693.

A true Copy M. CLARKSON Secry

Endorsed — Rec^{d} 13 June 94.

B.: G:

P: 45:

[illegible] shillings Eight pence

[illegible] that the [illegible] of twenty four [illegible]
[illegible] pence the remainder of the one hundred
[illegible] the Revenue of the first Journey remaining in the
[illegible] Daniel Honan to receive hereby reserving in
[illegible] the Garrison of which he is to render an account.

The widow and Administratrix of the late Governor Slaughter having produced the account of her late husband of the money received by him upon account of the two companys and of the Revenue of the Province containing several charges for which she prays allowance

Ordered that Coll Stephen Cortlandt Coll Nicholas Bayard and Mr William Nicolls Esqr be a Committee of this Board to Examine the whole matter and report the state thereof to this Board the next Thursday

Ordered the Mayor of the City of Newyorke be desired to hasten the work of the platforme pursuant to his Excellencies Command

Morning At a Council held at Fort William Henry the 11th of December 1693

Present His Excellency Benjamin Fletcher
Stephen Cortlandt
Nich Bayard
Wm Brooke
Isaac Arnoldus
John Lawrence
Jacob Heathcote

His Excellency desired the Council that he might be advised whether to communicate to them intelligence from Albany yesterday arrived that another belt of wampum is come from the Governour of Canada to the five Nations of Indians to desire a peace as formerly and ordered the reading of the several papers thereof

The Council advised that Major Peter Schuyler be sent upto Onondage to promote this meeting of the five Nations to conclude an peace to this belt to be held at Albany & not to be objected to

[illegible] Excellency desired them to consider what is fitt to be done in this affair and to give their opinion at

[illegible]

a Committe to consider of

Schuyler.

His Excell did read the opinion and consent of

Comission of Oyer and Terminer for the tryall

of this Garrison for a felony this day Granadoes being

very discendy the Comitt do consult and advise thereon

At a Council held at Fort William Henry this

1693 present His Excell Benj: Fletcher Esq

Fred. Philips
Rob Cortlandt } Esqrs
Nich Bayard

Peter Schuyler
William Nyoll
William Smithers } Esqrs

His Excell did acquaint this board that he understands the City of New

not Expediting the platforme which is to be built for a battery to be

and that some have objected against the forme of the warrant

Ordered the Mayor Aldermen and Comon Council of the City of New

Dyson to Attend His Excell in Council on Friday the 15th November

a clock in the morning.

The Committe appointed to attend the answere of Widdow Stong

gave their report under their hands

Ordered Widdow Stoughton have a Copy thereof

Coll Cortlandt and Coll Bayard make extract of the Condition of the so

of this Garrison, saving the opinion of two Surgeons who value her

fourty pounds and that she cannot be repaired under thirty five pou

Ordered a Warrant issue for the payment of three hundred fifteen shill

to Abraham Schuyler for transporting 51 men to Albany from Esop

upon alarm from the Indians and there stationed

Ordered a Warrant issue for the payment of three pounds fifteen shil

to Dirck Benson for transporting 51 men from Albany to Ulster

Ordered a Warrant issue for the payment of four pounds nine shill

to Jacob Van Gilborough for passage of 33 men from Sopus to Alba

Ordered a Warrt issue for the payment of Eight hundred fifteen pounds

Eighteen shillings and two pence to Capt Robert Livingston on the behalf of

the Corporation of Albany from the 1st of May 1693 to the first

of November last.

Ordered

1693.

person, and pointed out that he could not order his release, since he was in prison for debt. [*Col. Entry Bk., Vol. XII., pp.* 437-439.]

Dec. 11. **733.** Minutes of Council of New York. The Governor reported that Count Frontenac had made fresh overtures. The Council advised that Major Peter Schuyler be sent to the Five Nations to persuade them to hold their consultation as to their answer at Albany, but did not consider it necessary for the Governor to go thither. Committee appointed to draw up Peter Schuyler's instructions. Order for a special Commission for trying certain grenadiers of the garrison for felony. [*Col. Entry Bk., Vol. LXXV., pp.* 482, 483.]

Dec. 13. **734.** Lords of the Treasury to the King. On the report of the Attorney General as to Sir Matthew Dudley's Company, we think that, in deference to the request of the New England Agents, the charter should be referred first to the New England Governments, before it be passed. *Signed.* Godolphin, Ste. Fox, Cha. Montague. ½ *p. Endorsed,* Read 18 January, 1693. [*Board of Trade.* New England, 6. *No.* 94; *and Col. Entry Bk., Vol. LXII., p.* 40.]

Dec. 14. **735.** Draught of a grant of the Islan ls of Ascension, Trinidad, etc., to Sir John Hoskyns, as approved by the Attorney General and Lords of Trade. *Note.* The Great Seal bears date 14 December, 1693. [*Col. Entry Bk., Vol. C., pp.* 316-323.]

Dec. 14. **736.** Minutes of Council of Jamaica. William Broadrick received permission to go to England, and was desired to represent the state of the Island to the King. Order for purchase of provisions for the King's ships. Orders for payments. [*Board of Trade.* Jamaica, 77. *pp.* 262, 263.]

Dec. 14. **737.** Minutes of Council of New York. Order for the Aldermen and Common Council to attend to-morrow, on the business of the new battery. The Committee presented their report on Mrs. Sloughter's accounts. Orders for sundry payments.

Dec. 15. The Mayor and Common Council attended and reported that owing to snow and other reasons, they could not raise a quorum. The business was adjourned to the 18th. [*Col. Entry Bk., Vol. LXXV., pp.* 483, 484.]

Dec. 16. **738.** Minutes of Council of Jamaica. Warrant for appointing Henry Low to the Council read, and himself sworn in. Orders for payments. [*Board of Trade.* Jamaica, 77. *pp.* 263, 264.]

Dec. 18. **739.** Minutes of Council of New York. The Common Council and Aldermen attending, the Governor made them a speech, shewing that it was not true that his instructions bade him draw bills in England for the expense of the new battery. The Council objected that they doubted if they had any power whatever to raise money on the inhabitants of the city, and that they were required to do the work as a county charge, which it was not. The Governor referred them to the legal Members of Council for their answer, which was given by Mr. Pinhorne, who asked if the Corporation had not to common knowledge raised many large sums already on the inhabitants. The Corporation answered that though not satisfied of its powers, it could supply the money of its own free

In sailing from France directly for the River Saint John, one hundred good picked soldiers should necessarily be embarked on board the ships, to form a landing party and to make the attack on shore. To these may be conjoined one hundred men from the three crews. I should support these by an equal number of Indians, who are much greater adepts at the musket than all our Soldiers, but less obedient, and in a sortie should not perhaps be much depended on to stand their ground. However, being supported by 200 Frenchmen might assuredly engage them not to give way.

4 Brass 12 or 18 pounders, with their cedar carriages, equipments and ammunition.

4 Trains, or Devils, to transport them at once, from the sea by the portage I have mentioned these will be of trifling inconvenience on board the ships, when dismounted.

2 gunners—300 Grenades—100 iron-shod shovels to remove the earth—30 Rakes, 24 of them iron—50 good axes.

4 pieces of Coarse Clocheterre canvas for bags to hold earth.

Two mortars of only about 12@1300 weight, with cedar carriages and equipments.

200 Shells—2 bombadeers, as it is to be feared that having only one, he may fail either through sickness or some other accident.

I shall land the troops in that harbor which is, at farthest, only three-quarters of a league distant from Fort Pemquid, whence there is a wagon road to the fort; and the landing having been made the ships will have only to cruize at the entrance of the Bay of Pemqui, and enter it at the first shot from our battery, in order to anchor at an Island which is at the Northwest,[1] and beyond the range of the guns of the fort; and in the course of the night, they could come and lie alongside the fort which, as far as I can judge, would require only twenty-four hours of a brisk attack.

To insure the success of this expedition will require perfect understanding and agreement between the Commanders of the naval and land forces; wherefore I request the Court to give such orders as it will consider proper so that the King's service may not suffer.

I shall take the liberty of representing, were M. de Bonnaventure selected that, in addition to the knowledge he is already in possession of respecting the country, he is of a temper not to cause any difficulty.

This post being captured, attacks could then be made along the coast. Sieur Baptiste would, with some pilots whom we have here, conduct the ships in safety, and a portion of the Islands within sight of Boston could be destroyed without any risk.

Profound secresy must be observed in France respecting the vessels to come here, so that the people of Boston may not have any information by way of Old England of this expedition.

I am very glad to remark, when asking for two hundred shells, that such a number will not be required for fort Pemqui, but it may eventually happen that we would find the attack on Pescatoué feasible, and we may be in want of some to attack the fort, for it is very certain that, should all the Indians take the field next year, it will be a bloody campaign for our enemies.

As the Indians of Cape Breton could not be readily notified in consequence of the distance, and as it was they who went on board the Man of War *la Bretonne*, and who, M. de Bonnaventure observed to me, were very much pleased, they could be shipped on the way hither; to effect which nothing is necessary but to enter Spaniards' bay,[2] where some will be found awaiting the news from France, with a settler who is going thither this fall to establish himself there.

[1] Now, Rutherford Island. *Williamson*, I, 58. — Ed.

[2] See note, *supra*, p. 544.

Two months' Provisions to be brought for the subsistence of the Indians estimated at 200 men, to be loaded equally in the 3 vessels.

2000 lbs. of Flour.
2 tierces of Molasses to flavor their Sagamité.
200 lbs. of Butter, for the same purpose.
10 barrels of Brandy; without which 'twill be impossible to prevail on them to act efficiently.

In order to avoid incumbering the ships, the surplus of the provisions they may require during two months, can be sent for, on their arrival, to Minas or Port Royal, where they could be procured cheaper than in France, and be advanced by the Company's agent who is in that Country.

Memorandum of Presents for the Indians of Acadia, for the sum of 3640ᴴ which his Majesty grants them in order to wage war against the English.

2000 ᴸᵇˢ of Powder.
40 barrels of bullets.
10 barrels of Swan shot.
400 lbs of Brazilian Tobacco.
200 Tomahawks, of which Mʳ de Bonnaventure will furnish the pattern.
60 selected guns like those of this year.
200 Mulaix Shirts, averaging 30ˢ each.
8 ᴸᵇˢ of fine Vermilion.
200 tufts of white feathers to be given the Indians in order to designate them during the night in case of attack, and which will cost at most only six @ 7ᵉ; to be selected in Paris by M. de Bonnaventure.

Which presents will be distributed among the Indians when they will be all assembled at the rendezvous to be indicated to them.

Narrative of Occurrences in Canada. 1694.

Memoir of the Negotiations in Canada with the Iroquois. By M. de la Mothe Cadillac. 1694.

In order to inform you of what has occurred this year, I shall first state to you that the proposals for peace, made in October 1693 by Atharea the Iroquois, were continued by two Indians who arrived at Montreal in the month of January, with the assurance that the Chiefs of the Five Nations were coming for the purpose of learning what M. de Frontenac's intention was in regard to the negotiation entered into by their Atharea; that they were coming to

ascertain whether they would be well received, and if there would be safety for their Chiefs who were at a distance of five days' journey of Montreal awaiting their return, and the answer the Count should give them.

M. de Callières having advised the Count of this deputation, sent (so as to lose no time) these two Iroquois back to their Chiefs with assurances, in advance, that they could come in all safety and that no harm would occur to them; that they would be conveyed to Quebec with a good escort and without the smallest risk; that the Count would there listen to their words, and that they might in conjunction with him, devise some expedient for the conclusion of a peace.

These two Iroquois and their Chiefs were expected some days, but in vain; and their knavery was soon admitted. Nevertheless, when nothing more was thought of them, the Count again received advice that three other Iroquois, belonging to the Mohawk village were come and had Belts for our Indians of the Sault and the Mountain. Mr de Callières having questioned them, made them go down to Quebec, where they remained two days by the Count's orders before speaking; after this they flung three belts, that is to say, three propositions, into the Council Chamber.

The two first assured our Christian Indians and others, that the road to the Five Nations was clear as well as that to Orange and Corlard; that they might go there and return without danger, and that their hatchet was tied up pending 45 days on condition that they, also, would tie up theirs for the same time. (To tie up the hatchet means a Truce.)

The third Belt was addressed to the French and embodied the same proposition.[1]

The Count kicked away these three propositions or Belts, and by this mark of contempt and haughtiness, indicated to the proudest nation throughout this New World his indifference for peace, and said to them:—

"I consider it a very bold and rash proceeding on your part to come here for the purpose of seducing and debauching my Children of the Sault and of the Mountain. There they are present in this Council. They will tell you their thoughts at home. Think you that you are able to corrupt or to shake them? You deceive yourselves. They are submissive and obedient to me, as true Children ought to be to their fathers."

Our Indians hereupon uttered a cry expressive of their approbation of what he said. The Count continued in this wise:—

"Although I regard you here as spies and fellows bribed by the Great Arrow,[2] I cannot, however, forget that I am your Father, and that you are my Children, who have become rebels and disobedient to my orders. Wherefore and in order to afford you leisure to reënter into yourselves, I will indeed tie up my hatchet for two moons, on this condition that if Teganissorhens be not here before the expiration of that time, and with two principal Chiefs of each nation, I will no longer listen to your voice, and should you return to submit to me any new proposition, I protest and declare to you, that I will commit to the kettle those who shall be so rash as to dare to undertake such an embassy. Once more I repeat to you that Tegannisorens alone and those who will accompany him, will find their path open; that it is his voice I will hear, and that I will not close my ears to his word; that the road will be shut to all others but him, and that those who will be taken will not escape roasting."

[1] For these propositions at length, see IV., 92, also Colden, 8vo., 163.

[2] Governor Fletcher of New-York.

Language so haughty undeceived these three envoys who were surprized at it. They were sent back, two days afterwards to Montreal and thence to the fort of the Indians of the Mountain and Sault, to present them the two Belts the Count has rejected, to which their Chief replied in these terms:—

19th April, 1694. Onontio, that is to say our Father, has rejected your Belts; he was aware your hearts were bad; but no matter. He was wise to allow you to come here, in order that you may be no longer at a loss to know our intention respecting your negotiation, to which I answer by this Belt, that speaks for all my Nation, and is to assure you that our heart is good and pure; that we shall never follow any but Onontio's will. He is our Father who tenderly loves us, who does not abandon us, and we shall be always obedient unto him. We have nothing to do either with Corlard or Orange, and have still less thoughts of going into your villages to convey thither proposals of our movement. We have no other mind nor aim than that of our Father. If he hang up his hatchet, we shall hang ours up likewise, and if he sharpen it in order to strike the better, we will go whither he will turn it. However, as you have solicited Onontio to tie it up for two moons and he has consented, we shall tie up ours also, and during that interval Teganissores and those who will accompany him, will be at liberty to come freely and without fear. No harm shall be done them, for our Father so ordains it.

The Indians of the Sault made the same answer by the second Belt, after which the three Deputies, took the road towards Onontaé, where they were to report what they had seen and heard.

At the expiration of two moons, that is about Saint John's day, Teganissorens and two of the most influential Chiefs of each Iroquois Nation arrived at Montreal and then came down to Quebec, where Mr de Callières happened to be. The Count received them quite courteously, and at a formal interview let them know, that he deplored their misfortune, and was touched with compassion for their errors. He then dismissed them, and they were conducted to the lodgings prepared for them. They were, according to their custom, two days without explaining themselves, and on the 3rd they delivered a public discourse in which they reported the propositions they had to submit on the part of their Tribes agreeably to the resolution of their Council; and with this view Teganissorens, in the name of the Five Nations, laid three Belts before the Count in presence of the principal Indian Chiefs and the most influential of the Clergy and Laity, in this country.

23^{d} May, 1694. The following is the Tenor of the

1st Belt.

Father Onontio! Atarhéa, whom we sent unto you last year in order to ascertain whether it were safe to come and see you, assured us, on his return, that if I came with two of the most considerable of each Nation, you would again condescend to listen to the proposals we should submit, and that even should affairs not be arranged, we could return in all security. On this message we set out and here we are on your mat, (that is, chair) to speak to you of peace in the names of the Five Iroquois Nations, and even of our Brethren, the Great Arrow and Peter Schuyler, mayor and commandant of Orange.

2nd Belt.

Father! Permit us to tell you that your predecessors were the occasion of the war. They chastised our children too severely which caused the latter to kick. They lost their senses in

a manner, and struck blows which we are now sorry for. Therefore am I come to tell you that it is peace that brings me hither, and as a proof that I ask it sincerely, I have taken away the hatchet that I had given to all my allies; I pledge myself that they will not take it up any more because they obey me, and I doubt whether you will be obeyed in the same manner by your Children. In former times when I spoke to you at Montreal, we flung our war hatchet up to the sky. A leathern string was tied to it and it was pulled down again. We threw it into Famine river (a stream in their country) supposing that it could not be fished up, and it was again drawn out for the purpose of striking us. This is the reason why we have taken ours up again. We will now resume it and cast it into the very bowels of the earth, that it may not be recovered ever more, and that if possible we may never lay eyes on it again.

THIRD BELT.

Onontio! father of the Iroquois. It is you we address. We present you this Belt to let you know that we have adopted Sieurs de Longueil and de Maricourt in the place of Monsieur Le Moyne, their father, as our children, and M. Lebert as our brother. We pray them to entertain the same sentiments towards us, as their father, and to incline Onnontio alway to peace. They will have nothing to fear whenever they visit us, and will be well received when sent by you.

FOURTH BELT.

I address myself to the Indians of the Sault, whom I formerly called Iroquois. But now, that you are children of Onnontio and pray God, I exhort you, if he condescend to grant us peace, to adopt his thoughts and to communicate them to us, you who are acquainted with us and our mode of action; cultivate that peace on both sides, and put a stop to all subjects of contention. We have mutually butchered each other. Forget what is past as we wish to do also, because if you obey not Onnontio, He who is above, and who is the arbiter of life—meaning God in whom he does not believe—He, should you violate it, would punish you who are christians, more severely than us.

5th BELT.

This expresses the same thing to the Indians of the Mountain.

6th BELT.

Onnontio! I speak to you in the name of the Five Nations. You have devoured all our chief men and scarce any more are left. I ought to feel resentment on account of our dead. By this Belt I say to you that we forget them, and as a token that we do not wish to avenge them, we throw away and bury our hatchet under the ground, that it may never more be seen. To preserve the living we shall think no more of the dead, and as our Children of the Upper Country, the Hurons, Outawas, Illinois, Miamis, Sioux, *Loups*, Foxes, Sokokis &c., are not yet aware that we are come down to speak of peace, and as they will not fail, until notified, to kill my nephews, even though they should destroy a great number of them, that will not prevent us continuing to entertain the same thoughts of peace. Brethren of the Sault and of the Mountain! listen attentively to what I tell you, and we also submit our thoughts to you, Father Onnontio, without wishing to penetrate yours.

SEVENTH BELT.

Father! you have, no doubt, received many insults; your children have afforded you many causes for anger. This Belt is to restore your temper; 'tis a medicine to enable you to expel from your heart, and our children from theirs, whatever bad stuff it may contain. We wish it may have the proposed effect.

8th BELT.

The Earth, even unto fort Frontenac, and that place particularly, is red with blood. We shall take a hoe to break the ground up well, and efface all traces of the stains, and shall clean the mat of that fort in order that not one sign of blood may remain on it, and that we may negotiate peace there with our father, and meet there as we have heretofore done.

9th BELT.

There was no longer any path of peace; the woods and the rivers were polluted. Be the road to Onontaë now clear; I open it by this Belt so that our Father may, when so inclined, communicate his pleasure to us in all security, assuring him that those who will come there from him shall be well received, and that I prepare by this Belt the mat at Onnontagué, which is the place for the transaction of our important affairs.

10th BELT.

We were all in darkness; Light was no longer visible, so obscured were the Heavens by clouds and fogs. In order to dispel all the clouds, I again fasten the Sun above our heads so that we may once more behold it and hereafter enjoy the beautiful light of peace.

And throwing down some strings of wampum he proceeded:—

To prove to you, Father, that I am sincere in coming to solicit peace from you, I bring back to you two of your French nephews and a Squaw belonging to the Mountain. I do not ask you to send back those of our people whom you may have, but if there be any among them who may desire to return I pray you not to stay them, and to keep only those who will wish to remain; assuring you that we will on our side send back from our villages all the prisoners who will be willing to come back.

These are the words of Teganissorens which he enunciated with as perfect a grace as is vouchsafed to an unpolished and uncivilized people. He went through his speech with freedom and collectedness, and concluded with a certain modesty and so great a show of respect and submission to the Count as to be remarked by the spectators; and as he represented that his Nation might become impatient, if he made a long sojourn here, the Count told him to come again on the morrow at two o'clock in the afternoon to the same place where he would return them an answer, after which it would be free to them to go back whenever they would think proper.

He answered them accordingly next day by Seven Belts which were laid down by the Count, who spoke to them in this wise by the

1st BELT.

Teganisorens, and you chiefs of the Five Iroquois Nations who accompany him. You were right in coming to speak to me on the assurance of perfect security that Atharea gave you in my name, provided you came submissive and repentant, as children ought to be, to their Father

when they have committed against him a fault as heinous as those you have perpetrated. I am very glad to perceive because you have told me, that these were your sentiments, and that you desired a sincere peace, assuring me on the part of the Five Iroquois Nations, and of your allies the *Loups*, that in order to preserve the lives of those who are still living, you have abandoned all feelings of vengeance you may entertain for the killing of all your Nations by my Nephews and allies. On my part I promise you also to forget the past; and in order to enable you to judge better of my sentiments, I am perfectly willing to suspend my hatchet—which was well nigh falling—by arresting the parties who were about to go to war against you, and by postponing the execution of my more weighty designs.

2nd Belt.

As for this peace for which you express a desire and which, I pretend, ought to include both myself and the Upper Indian Tribes, my allies, I wish Father Millet, or some one else would accompany you, to bring me back, within eighty days from the date of your departure from Montreal, all the prisoners you may have in your villages, whether men, women or children, including the French, the Indians settled among us, and all others of the Upper Nations, our allies, without any exception, whose interests are as dear to me as my own; in order to prove to me that you indeed wish the Sun to be again fastened above our heads, to dispel all the clouds and obscurities that may prevent us enjoying this beautiful light of peace you are wishing for.

I pledge you my word that, should any of these Indians desire to return with you after they are all here, I will grant them entire liberty to do so, promising you also, to surrender to you all your prisoners, and to cause the doors to be opened to you of all the Cabins where any will be found, in order that they return with you, if they desire it.

Third Belt.

As evidence of the frankness which I wish to use towards you, I desire also, in advance, that Duplanty (a soldier who was taken at the time Chevalier d'O was sent to the Iroquois) whom you never ought to have regarded in the light of a prisoner, may return as you wish, and I restore you, at this very moment, the two Mohawk prisoners and the two women who have been brought to us within a few days by our last parties; but I demand that you, on your side, leave me two of your people in order to be able to persuade the Upper Nations of the sincerity of the proposals you have just submitted to me, and make them, the more readily, suspend the hatchet, by inviting them to come themselves to be witnesses of what will be concluded on your return at the time I have fixed, and that they may not have cause to reproach me with having too easily attached credit to your words.

4th Belt.

Children! In answer to what you have slipped into your words respecting the Dutch and English, I say to you by this Belt that my war with them has nothing to do with my war against you. They are two things entirely different. If, however, they desire to make any proposals to me, you can assure them from me that they will enjoy the same security, in coming and returning, as I have extended to you, provided they be within the eighty days I have prescribed to you, and that those they will send be persons authorized by their principals. But if they would entrust any commission on their part to you, do not accept it, because my ears will be closed to all the proposals you would wish to make me on that subject.

FIFTH BELT.

I am very glad to perceive from your proposal that all your Nations and allies are disposed to remove the blood that has been spilt on both sides in Fort Frontenac and its neighborhood, and that you wish for the replanting of that beautiful tree under whose shade you formerly smoked in such peace and transacted such good business. To prove to you how agreeable that is to me, I assure you, by this belt, that I, on my part, will likewise set about it as soon as possible, and in a manner that the roots will be so deep and firm that nothing shall be able any more to shake it.

6th BELT.

I approve the words you address to the Indians of the Saut and the Mountain. They will answer you when you will pass through Montreal on your return. I am well pleased, likewise, that you let me know that you have continued to adopt Sieur Lebert and his Nephews Longueil and Maricourt in the place of Mr Lemoyne their father. If I have, hereafter, any thing to communicate to you I shall willingly delegate one of the latter, since you assure me they will be well received; that confidence will be placed in them, and that your Cabins wish it.

7th BELT.

As you have presented me with a Belt to serve me as a Cordial, and to help me to reject whatever bad humor I may have in my heart, I, also, give you this last Belt to act in your system as a Counterpoison to whatever the English and Dutch would insinuate into your ears when trying to counteract the good dispositions you prove to me you feel, and thereby to oblige me to give up the sentiments of friendship and tenderness of which I afford you so many proofs.

Our Indians of the Saut and the Mountain also gave Belts to the Iroquois by which they said: That they were glad to see them desirous of peace, and themselves invited to unite with them in persuading the Count to condescend to hear them. They would do all in their power to induce him to grant them peace and to continue it to them if once agreed to; but would, at the same time warn them against flattering themselves that any consideration was ever capable of shaking their pledged fidelity and obedience; that they would have their eyes fixed solely on him in order to suspend the hatchet when his would be stayed, and to let it fall when Onontio would be seen raising his, so as never to turn it except in the direction he should order.

This terminated, Teganissorens left as hostages two of the Indians who accompanied him, and promised to do his best to induce the Five nations to accept the answer, and comply with the demand of the Count, who gave them a magnificent entertainment, and made them considerable presents. They set out on their return about the beginning of June, escorted by Sieur de Maricourt who, whilst with them, met within seven leagues of Quebec, coming down with Sieur de Mantet, the Chiefs of the Hurons and Outawas to whom the Iroquois had likewise sent Deputies to inform them that they had come to Quebec to demand peace. This obliged Sieur de Louvigny, in this incertitude, to send the Chiefs of the Upper Nations to learn the truth of the representation. The Count always prudent and penetrating, recalled the Iroquois deputies, and would have our Upper Indians to be occular witnesses of all that was done in order to deprive them of every shadow of suspicion, and to cure them of a distrust to which they are very prone. With this view the Count had Teganissorens and suite reassembled and caused to be repeated to them, in presence of our Huron, Outawas and other Indians, the proposals they had made and his answer, with which they were highly pleased. All this was designed only to let them know that they had not been forgotten; on the contrary,

that it appeared evident that the Count had the same care of their interests as of his own; in like manner forgot they nothing to evince their gratitude. The Chief Huron spoke by a Belt in this wise;—

Onnontio! We see clearly now that you are our Father, and that you have no intention of abandoning us. The Iroquois has come to beg peace of you; He has come also to our villages to propose the same to us, and that we hang up our hatchet which was sharpened in order to strike him. We have come here to learn the truth of this matter and to see what you intend, because we shall be always ready to execute your orders. Your province is to command; ours, to obey.

Teganissorens, it is you I am now about to address. Know, then, that the peace Onnontio accords you for himself and for us, hath no connection with the English, and if our Father turn the hatchet in that direction, ours will turn thither also.

These words were supported by a shout of approbation from the other Nations, and they finally remained thoroughly persuaded of the good will entertained by the Count for them.

The Iroquois took their departure on the next day, and some days after, the Hurons and Outawas were ordered to return to Montreal within the eighty days to bury the hatchet and conclude a real peace there.

The Count, in this interval, went up to Mont Real with all the troops. The 1st of 7ber witnessed the arrival, according to the prescribed order, of the Seven Upper Nations who thereby indicated a true submission to the will of our General. On the tenth of the same month Orehaouē (an Iroquois whom the Count had won over, and who achieved wonders for us in peace and war) arrived here with four or five other Seneca and Cayuga Sachems.

On the 22nd the Count caused to be assembled all the people of distinction and all our Indian allies to hear the proposals of the Iroquois, who will speak by three Belts which were laid down by one of the Chiefs:—

Orehaouē began by three strings of Wampum, to denote that it was to wipe the Count's tears for the loss of his nephews and to assuage any grief he might feel for their death.

The second Belt signified that they had brought back thirteen prisoners, who were in their villages, on learning by Teganissorens that the Count had required them; that the other three Nations were at Orange to deliberate on the proposals of peace which were mutually submitted; that pending such time all the prisoners were mustered with the intention of restoring them, and thinking that the Count might become impatient at the delay of Teganissorens, they had come to notify him beforehand and to assure him that he would arrive shortly.

The third Belt warmly exhorted the Count to persist in the sentiments of peace, and not to form any plan of disunion; that as far as they were concerned, they had come with sincere intentions and to request him to be pleased to overturn that big Kettle which was suspended in the air, and which was kept so long boiling.

The Count received the two first Belts, and thanked them; he rejected the other, and told them to come back on the morrow to the same place where he would communicate his intentions to them.

But as the Count has just notified me that he has concluded to send me to command the Upper Nations at Fort Missilimakinak, permit me, if you please to think of packing up my baggage and setting off, being persuaded, moreover, that you will be kept thoroughly advised. You will remark the admirable conduct the Count has observed in the course of this negotiation. No man will ever understand better than he the temper of the Indians who fear and love him;

his most secret, his most jealous, enemies cannot contradict this; and can the Court wish for, and ought it expect, any thing more than he does? Pending the war he obliges his enemy to come to demand peace of him with all the tokens of submission that can be expected of a Nation which, hitherto, has never been willing to take this step for any French Governor. His predecessors have always had *Carte blanche*. The Iroquois presented formerly but two Belts; one, of war; the other, of peace. Choose, they used to say; it is equal to us which. The language they hold at present to the Count is very different. They are only words of submission and respect. Onnontio, (say they,) Master of the Earth give us peace. It needs only to compare the terms they employ to-day with those of days gone by in order to see the great difference. This proud Nation would not do that, had it not experienced considerable loss and did it not see itself on the brink of total ruin. What more could Count de Frontenac do, in the midst of all these conjunctures? He is more distrustful during the truce. His forts and settlements are better guarded than usual. The designs of the enemy are either honest or dangerous. If honest, they will come to a termination; if sinister, we are protected against them by a conduct as happy as that observed by the Count. I cannot help pitying him on account of the disappointment he experiences, which must not be attributed to any thing else than his luck. The tears of joy the Colony in general shed last year, at the harvest of beaver, which had been four years exposed to the forays of the enemy, and which has relieved such a great number of families and traders from the slavery of their creditors, ought to redound, it would seem, to the credit of the Count. The good, notwithstanding, turns into evil with him; and feeling in a forced position, he is obliged to regard with inquietude, or at least with indifference, the universal joy of his government. I beg of you, Sir, to consider that it is indispensably necessary to divide the Colony into two; one, the upper; the other, the lower Country. The latter without the former would be a body without a soul. Your genius has only to enlarge a little the observations I am about to submit to you, to be convinced thereof.

In order to arrive at a correct understanding, we must inquire what are the products of this Country, from Cape Gaspay to the end of the Island of Montreal, which contains about one hundred and eighty leagues, and see whether we can establish a Colony thereupon. I admit that the Cod fishery can be carried on in front of the rivers Magdalen and Mount Louis, which are one hundred leagues from Quebec; and again about Matane, sixty leagues from the same place. But it is also proper to know how it is, and in what manner it can be, carried on. I have been on the spot; I have seen and consequently can give evidence. I admit, they fish a quarter of a league off there, but I declare also that the Cod must be caught with eighty fathom of line which is fatiguing and slow; that at each of the three rivers there is but one cove or point where the fish can be dried, and that in the whole, there is not accommodation or anchorage for more than thirty or forty boats. Add to this, fishing does not commence until about the month of June, and the fish disappear and quit towards the end of August. What prospect is there of establishing a sedentary fishery in those places of so little importance? The scheme is worthy only of a Riverin[1] who sees but the surface of a project that he cannot even

[1] Mr. Riverin established a sedentary fishery in 1688, at the River Matane and afterwards succeeded in organizing a company to prosecute the trade and removed farther down the Saint Lawrence to the River Mount Louis, where he had just founded his establishment, when his operations were interrupted by the war and the company was broken up in 1697. His disappointments, however, did not destroy his energy. He formed a partnership with two citizens of Paris and in 1700 was about to resume business, when his associates, who preferred the fur trade, seized whatever was at Mount Louis belonging to Riverin, on the pretext that it was their property, and thus blasted all the hopes of this energetic and most persevering projector. *Charlevoix.* — Ed.

execute. What aid can Quebec afford fishermen a hundred leagues off? Can the enemy be prevented cutting off this little trade? This is impracticable unless by means of some frigate which must be armed to guard it, and it would turn out, at last, that the Game was not worth the Candle. Why say, then, that every thing must have a beginning and that advantage must be taken of past errors? I do not believe that the affairs of Europe will so soon admit of the formation of new projects, and of people embarrassing themselves by desiring to construct something considerable out of nothing.

Agriculture, then, must be the exclusive employment. That, indeed, is good. But it is well to examine if this Colony can sustain itseif solely by that means, and even were it to produce as much grain as the two best provinces in France, we must inquire if that will afford it a sufficient commerce for its support. Grain must be very scarce throughout the world to induce Merchants to resolve on coming to Canada to get cargoes of it. Certain it is, however, that no other production can be expected from this Lower province. Let us join to it the Upper Colony and you will see that the two combined will be able to form a body perfectly imbued with life, which can afford good and fair hopes and furnish by their reunion a compact establishment.

The quantity of Beaver and other peltries sent by the Upper Colony affords us the means of attracting commercial people thither and of importing prodigious quantities of merchandise from Europe. It supplies an outlet to France which, on its part, receives very considerable returns from this Country. It causes merchants to settle here, and people of quality to derive means of subsistence there by the aid they derive from it.

And were we to abandon the Upper Nations, which would be the case were we to cease furnishing them with the merchandise they stand in need of, can there be a doubt but the English would substitute themselves in our place? The attempts at success they are daily making, ought to convince us of this truth, inasmuch as they have been lately among the Miamis and offered one hundred muskets for the first French scalp. Fortunately, their embassy has been illy rewarded, for they have been partly defeated there. In a word, as interest is the bed which lulls every one to sleep, it is certain that should our Indians perceive that their beavers and peltries were despised, and that they were furnished only with very dear and ill-conditioned goods, the consequence will inevitably be that they will listen to the suggestions which will be most advantageous to them. All that a Commander in their country can do is, to prevent them conferring with the English and the Iroquois whose object is only to detach them from us; and that is only effected by the presents the King annually makes them, and by instilling distrust of our enemies among them. What would become of the Lower Colony, if all those Tribes should side against us? It would soon be necessary to seek another asylum, and the cultivation of the soil would, in that case, be utterly useless.

Those who would insinuate to the Court that it is only licentiousness that creates those Courers de bois whom people represent as vagabonds, are for the most part of the time influenced by other motives than those of conscience and religion. Finally there cannot be a doubt about it: Either all those Far nations and others must be constrained to come and trade here, or we must be constrained, indeed, to go to them. If force is to be had recourse to, in order to constrain them to this trade, the attempt would be vain, and we are not sufficiently powerful to dare to use force. If it be in the expectation that necessity might reduce them to do it, this idea would not meet with better success, for they would not fail to go down to the English who are much nearer them than we. Or rather, the English themselves would not

lose any time in going up to them in order to furnish them with goods, and at a cheaper rate and in greater abundance than we. The continual efforts of the English to obtain a foothold there are frustrated now only by the garrisons scattered throughout the divers posts in that country, and by the Canadians who go annually thither to hunt and who oppose them.

I know not whetheer the orders relative to the Upper Country, which the Court sent out during the last, and confirmed this, year, may have originated from itself, or have been predicated on the Memoirs it might have received. I believe it would be important, Sir, to aid My lord de Pontchartrain with your experience on this subject, and to induce him to consider whether it be possible for an officer to subsist at Missilimakinak on the amount of his pay. No person can avoid declaring to you as an honest man, that it is the most terrible place imaginable to sojourn. Neither bread nor meat is eaten there, and no other food is to be had there but a little fish and Indian Corn, which, most of the time, is worth fifty francs the *minot*. You can object to me, Sir, that there is a great deal of Beaver and Moose *(Orignaux)*. That's true. But the place where the Indians go and kill it, is two hundred leagues from the fort. Therefore, it is impossible to have any portion of it. Now, it costs as much as sixteen hundred livres for a canoe and three men, exclusive of their diet, to catch the fish and to go to that place. Judge then what must be the net profit of the one hundred pistoles which a Commandant is allowed to carry there. If such be the advantages an officer derives from his capacity, vigor, and the preference he receives, it were well that he had not given any proofs of them. Did the King ever oblige an officer—what do I say?—a soldier or a sailor to pass an entire year without bread, without wine, without meat and without peas? These poisoned Memoirs cannot go down, and cross the ocean except by means of the Missionaries who wish to be masters wherever they are; who cannot tolerate any one above themselves, much less inspectors over their interests. A poor officer, who will be obliged to manage more than forty Nations of entirely opposite humors and inclinations, and of wholly different interests, will have for reward, after a year's deplorable misery, the chagrin of seeing himself in debt at his return. It is an excellent policy to disgust the bravest men. If they be Memoirs of the Intendant, I perceive no other motive that can have led him to that course than Jealousy of the Count, or an unwillingness to refuse to subscribe to the intentions of Father Carel who has been his Regent, and is the Missionary, at Missilimakinak.

Note.—This Memoir is imperfect; it wants at least one more sheet in the Original to complete it.—J. R. B.

Report of the Minister on Operations against the English. 1694.

It appears from all the advices, that the English are preparing to send a considerable fleet to North America. We have intelligence at the same time that extensive preparations are making in Boston in New England. These forces and preparations cannot have any other object in view than the reëstablishment of the English Colonies in Newfoundland, the capture and destruction of the fort of Placentia in said Island, the capture of Quebec, and the devastation of the Colonies of Canada and Acadia.

with the Dubious Answer you made yesterday, It not being agreeable to the proposal made to you by His Excell^y^ Commands, therefore I would have you be plain & consider better of it & give me your Answer. I would not have you truckle to so perfidious a People as the French have always proved themselves to you. Do not be discouraged it seems that Heaven is propitious to us, for this Day we have the forerunners of the Shawanoes or far Indians come to Town with one of our Christians that was sent thither, who gives us an Acc^t^ that they are coming with 7 Nations of Indians with Woemen & Children in all a Thousand Souls & are upon the way hither with Arent the Interpreter as you have the news from their own Mouths, therefore be brisk & be not affraid & acequaint the 5 Nations herewith when you come home. —

The Indians replied to the first part of this Speech, that they now looked on the Path to Canada as Shut up, but desired they might be permitted to send a Message to the Praying Indians that they would not meet the Govr of Canada in the Spring & that he must not expect them — this was agreed to — As to the Shawanas there is no answer of theirs recorded to it.

Albany 4 May 1694 —

A Speech of the Sachems of the 5 Nations to His Excell^y^ Benj^a^ Fletcher Govr of New York Pensilvania &^c^.

They confess they broke their Agreement made last Winter with Maj^r^ Schuyler &^c^ at Albany & have sent Messengers to the French, and they excuse themselves by saying the Days of Truce were expired & they were affraid if they had not sent a Message the French would have fallen on Them or on Albany —

They tell the Govr that his dissolving their Meeting or Assembly of the 5 Nations at Onondagoe & telling them (p. 18) they must not meet there, is a violation of their Antient Priviledges & wch Meeting never was obstructed by any former Governours. And that such Obstruction will be of ill consequence & occasion variance & difference between them & us.

They own they have sent Agents to Canada to negotiate a Peace, wch they doubt not will have a good Issue. And say, They

do not take it amiss when the Govr sends to the Dawangahoes [1] about Peace or that Arent the Interpreter went to the far Indians, & therefor the Govr ought not to be displeased with them for sending the Messengers to Canada about Peace. —

They tell him They will now give him a Candid Account of their Proposals for Peace sent to the Govr of Canada, wch they do in 10 Articles.

They reproach him with having broke the Peace with them, but as he had often sent for them they are now come & are willing that Peace & Amity shall be restored between them & a perpetual Friendship established. And if he consents he must come to their Country to ratify the same. — If he will not make Peace they say they are not bro^{t} so low but they can yet defend themselves. As to the Wagenhaes their Enemies they say they dont ask him to make a Peace for them. they will leave that to his Managment.

all this Transaction of Peace was carried on by & in the Hands of the Onnondagues, The Oniedas & the Sennekas, as they tell the Govr in their Speech. —

Albany 5 May — 1694 —

His Excellency said
Bretheren

I have heard & considered your Speech yesterday but cannot proceed to make Answer to it, until you satisfy me upon these Three heads; wherein the Truth & Sincerity with which this Government hath always treated you is wrongfully accused.

(N.B. the rest of the Speech is wanting tho a Blank Leaf is left for it. —

(P. 19.) Albany 5 May 1694 —

The 5 Nations reply.
Bro^{r} Cayenquerage (Swift Arrow)

They acknowledge they mistook in aledging that the Govr had interdicted their Meeting at Onondago & that upon maturer Consideration, they find he only forewarned them of the Fallacys of the French & not to hold meetings upon any Messages from Them —

[1] The same as the Wagenhaes referred to on p. 15. — Ed.

As to their Treaty of Peace with the French, they acknowledge their Fears drove them to it, &c

As to the Dowangahaws & Shawanas, we believe the Govr would never admit them into this Government except they had made Peace with us, which we earnestly desired, for if our Enemies come to stoop so low, why should they not have Peace, we pray you to let them come with Arnout & live amongst us, it will be a Strengthening to our Country. —

When the Christians first arrived in this Country we received them Kindly tho they were but a small People & entered into a Leage with them to protect them from all Enemies whatsoever, We were so desirous of their Friendship & Society, that we tied the Great Canoe wch brought them hither, not with a Peice of Bark or Rope to a Tree, but with a Chain to a Great Mountain. Before the Christians arrival the 5 Nations held their General Meeting at Onondaga where from the begining there has been a Continual Fire. This General Assembly Planted a Tree at Albany as soon as the Christians setled there, whose Roots & Branches have overspread as far as New England, Pensilvania Maryland & Virginia.

We desire that the Antient Covenant Chain may be renewed & the usual Love & Friendship between us may continue, And that when any Enemy threatens us with an Invasion, you may come up & assist us, & if any Enemy threatens you fail not to send up speedily for us & we will come down to your Assistance. — (P. 20.) They tell the Govr farther, that unless the Neighboring Colonies who are in the Covenant Chain will unanimously assist in the Prosecution of the war, which they have not hitherto done, the 5 Nations must make Peace with the French —

And they say their Agents gone to Canada have Positive Orders to refuse making any Peace unless the Govr of Canada will include this Government therein —

I do not find any Answer from Govr Fletcher to the above Speech recorded.

Albany the 15th day of Augt. 1694.

A Meeting of the 5 Nations with Govr Fletcher (Col Hamilton Govr of the Jerseys) Commissrs from Massachusets Bay & Agents from Connecticut. —

Substance of the 5 Nats Speech.

Bror Cayenquirago. (meaning Govr Fletcher.)

You appointed us to meet you here in a 100 days to give our Answer, who would be for you & who against you. this is the hundredth Day & we are come with the Representatives of the 5 Nations to give you our Unanimous Answer. This Spring you did chide & rebucke us for sending Messengers to Canada to treat of Peace, but you did receive us again into favour & embrace us & promised not to break the Covenant Chain.

Since the Time that the Governours have been here from the Great King of England We made a General firm Covenant, wch has been fastened Stronger & Stronger from time to time, and our Neighbours seeing that it was so advantageous, they came and put their hands into the same Covt Chain viz. they of New England Conneticut, New Jersey, Maryland & Virginia.

They proceed to reproach those Colonies with leaving this Govt & the 5 Nations to support the War by themselves as contrary to the design & intent of the Covenant Chain. (P. 21.) they add if all would join together & take up the Hatchet against the French we should be strong enough to destroy the Enemy & live in Peace afterwards. —

It is an Antient Custom to renew the Covenant Chain, and we that are left of the 5 Nations are now come to renew the same, to Scour it clean & bright that it may shine like Silver, and we promise that it shall be kept on our part so Strong & Inviolable that the Thunder itself shall not break it. —

We have been disobedient to your Commands in going to Canada to Treat with the French, and thought because our Bretheren of New England had treated with the Enemy the French to the Eastward, we might go & see whether any Peace or Treaty was concluded to our Prejudice.

They present a Belt of Wampum as a Testimony that They now renew the Covenant Chain with all the aforesaid Colonies,

& exhort them upon every occasion to act with unanimity against the common Enemy the French. —

Albany the 16th day of August 1694.

Persons present as yesterday —

Dekanissor a Sachem of the Onondagos rose & up & addrss[s] himself to the Gov[r] said he was the principal Agent employed to go to Canada to treat of Peace & he would now give a faithfull Account of what Passed there —

He recited in Distinct Articles his Proposals to the Gov[r] of Canada most of them in Substance as hath been already mentioned — the 9th Article runs thus. "Onionda (a name they give the Gov[r] of Canada) We will admit of no Settlement at Cadaraqui, You have had your Fire there Twice w[ch] we have Quenched, and therefore will not consent to any rebuilding there, We clear the River that we may have a Clear Passage thro it & come freely to Onondaga." (P. 22.) Dekanissor then related what the Gov[r] of Canada Answered to his Propositions — That he began with saying he could not make Peace with the Gov[r] of New York, upon w[ch] Dekanissor Said it would not then do, & this point was debated between them for three Days, when the Gov[r] of Canada promised he would not make war upon the Gov[r] of New York this Summer. The Gov[r] of Canada insisted upon 2 Hostages, Dekannissor would not give them, but Two Indians agreeing to Stay that Point was settled. Then the Gov[r] of Canada made Answer.

I accept of the Peace as you have offered. He then delivered a Belt of Wampum to Dekanissor for the Gov[r] of New York to send Deputies to treat with who he said should have safe Conduct. This Belt Dekannissor now threw down before Gov[r] Fletcher to take up, w[ch] the Gov[r] rejected & said if the Gov[r] of Canada had anything to say to him he might send Messengers. —

Albany the 17. Aug[t] 1694. —

Sadekawahtie Sachem of the Onondages related to the Gov[r] the particulars of the Peace w[ch] the 5 Nations had concluded with the Dowangeshaws & the Deonondas —[1]

[1] The same as the Waganhaes and Dionondadies. — Ed.

Albany 20 Augt 1694 —

There is a long Conference recorded (with many erasements & very imperfect) between Govr Fletcher & the 5 Nations in the presence of Govr Hamilton of the Jerseys, Commiss^{rs} from N. Eng^{d} & Conneticut.

It chiefly turn'd upon their Negotiations of Peace at Canada. the Govr left them to proceed therein, but told them to beware of the French for they would find 'em a perfidious People. The Govr told them he finds the Govr of Canada intends to rebuild Cadarqui, & demands of them what they say to that matter. they Answer, that they have (p. 23) already told the Govr of Canada that he shall not rebuild Cadarqui, and when they discourse him again they will tell him plainly they will not admit it. The Govr tells them if they suffer the French to build that Fort or any other on this side the Lake it will bring them & their Posterity into perpetual Slavery. —

Albany 28 Augt 1695.

Ten principal Sachems of the Mohawks were sent from the upper Nations with Intelligence, that the French who had deluded the 5 Nations with Negotiations for Peace, had now unmasked themselves & were come with a large Body & were rebuilding the Fort at Cadaraqui. And they desire the assistance of all the Colonies with Cannon to dislodge them.[1]

To wch no Answer from the Commissioners is recorded. But the 18 Sepr 1695. Govr Fletcher met the 5 Nations at Albany & Spoke to them to the following purpose.

As to the Govr of Canada's taking possession of Cadaraqui Fort, he was much surprized at it, having forewarned them to keep Scouts upon the River to prevent any such Attempt. says further, "I must tell you since I have had the honour to serve the Great King of England my Master in this Province, all your misfortunes have been occasioned by your own Drunken, supine, Negligent & Careless humours."

That it is now too late in the year to get together & march a proper Body of men Amunition &c. in order to disposess the

[1] Here the author had a reference to a footnote, but none was inserted. — Ed.

truth in that tiding is, time will tell us, if they do attack us I hope God will blesse o^r armes, in whoese Omnipotent protextion by my prayers I do recommend yor Excell^y, and remaine

Sir,

Yo^r Excell^ys

Most humble & Dutyfull serv^t

DELLIUS

A true Copy

(signed) DAVID JAMISON,

Cl. Concilii.

Endorsed, Copy.

Mr Dellius. Minister at Albany,

his letter to his Excêll. Ben: Fletcher, &

N° 9.

B: G:

P: 19:

Interpretation of three Belts sent by the Five Nations to the Governor of Canada.

[TRANSLATED FROM THE FRENCH.]

[New-York Papers, IV.. g. 21.]

All the Iroquois assembled at Onôndaga, having sent an express to me at Oneida to invite me to repair to Onondaga for the purpose of writing down the message they had resolved to send to Onontio, or to Count de Frontenac, and I having, in consequence, proceeded thither with Susan and other Oneidas, they, on exhibiting to me their belts, authorized me to write what follows:

The Ist. in which there are five black squares on a white ground, indicates the Five Iroquois Nations, who have all unanimously agreed to this embassy from the Iroquois to Kebec. They, therefore, say by this belt: Here we are, Father Onontio, by your invitation, on your mat, and among the rest, I, whom you call te Gannisoran, having for the third time heard your voice which called on me by name—Here I am. You enquire, I'm told, what is te Gannisoran afraid of, that he hesitates to come? Father, I fear your war kettle, and it has prevented me coming sooner. At last I have resolved to expose myself to destruction, to be thrown into the kettle and to die for the preservation of *(pour faire vivre)* the land of the Iroquois or the *Notinnonchioni*, who are at the point of death &c Will you hearken then, Father, to what I might say? I prefer allowing you to speak first, for, they say, the Iroquois have no more reason left; and we shall examine among ourselves and see if it be afterwards in our power to satisfy you.

The IId. which is a large belt and almost entirely black, says, that if Onontio himself does not upset his war kettle, this belt of the Iroquois, his children, is for the purpose of throwing it down.

The IIId. belt, which is the longest of all, is to say, that the Iroquois desire their message to be transmitted over the sea, and carried even to the Kings of France and of England, particularly to the King of France, in order that he, himself, may speak to this article, and

grant them, if in his power, such a peace as they desire, that is, generally; not only between all the Indians but between all their relations, especially between the Kings of France and England; and they request that they may have an answer as soon as possible.

Fifty days are allowed these ambassadors; if they delay as long as sixty, it will cause uneasiness.

The Iroquois were desirous that I should open the letter which the Minister of Albany wrote to the Reverend Father D'Ablon, but as it is sealed I said, we were forbidden so to do, but that I should request the Reverend Father D'Ablon to communicate its contents to us, and that I should, then, read it to the Iroquois.

A true copy
(signed) M. Clarkson, Secrery.

Endorsed, Explanation of the three belts carried by the Iroquois ambassadors, who visit Onontio pursuant to the resolution unanimously adopted among themselves at the meeting at Onnondaga.

Copy of the Jesuite Milet, his minutes of the meeting or consultation of the Five Nations held at Onnondaga.

No. 11.
B: G:
P: 21:

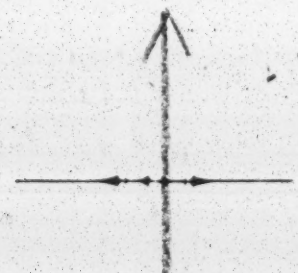

Major Ingoldesby to Governor Fletcher.

[New-York Papers, IV. g. 20.]

May it please your Excêll

I received yor Excell^{s} letter p. ye expresse the 16th of December last with inclosed orders for Maj^{r} Schuijler's Journey to Onnondage who accordingly prepared all things for his journey but 2 days after some of the principall Indians coming from thence told us the Sachims were coming down which put a stop to his journey for a while thinking it would be much better to have them to comply with their promise to yor Excêll. and come to us then we goe to them the 30th December following we had an expresse come from thence and 2 Sachims who advised us that the Sachims could not come that they had had a meeting at Onnondage where the Preist Milett was present where some overtures of peace were discoursed of but had come to no conclusion till they had heard from hence that they had ordered the Jesuite to take minutes of what had passed at the said meeting which they had sent to see if the Preist had acted faithfully in the matter who had somewhat enlarged but in the main they had agreed to send to Canida and make peace which I beleive they will if not done already and if they doe and the French should attack us I cannot beleive they will be neuters but rather prove our enemies the copy of said paper is inclosed, this hastened Maj^{r} Schuijlers journey after he had sent on an expresse to them that he was on his way and that they should assemble together at Oneyde, he went from hence the 3^{d} instant accompanied with Maj^{r} Wessells and the Interpretesse and being between the Maquaes and Oneydes Castle they gott the alarm that the French are comeing upon Onnondage which they rather beleive may be designed heither and therefore turn back as your Excêll will see by the inclosed letter. I have sent

la Paix : Je vous prie d'inſpirer ces mêmes penſées à vos Alliez d'enhaut.

TROISIE'ME PAQUET.

Nous avons adopté votre Fils, c'eſt Jonſcaire, que nous avons nommé Sononchiez. Nous ſouhaitons qu'il faſſe nos affaires pour la Paix, comme il faiſoit autrefois des affaires publiques.

Le Pere Milet donna enſuite un Collier de la part de tous les Iroquois Chrétiens, pour prier le Comte de Frontenac de leur accorder la Paix. Je ſuis avec beaucoup de reſpect,

MADAME,

Votre trés-humble, &c.

VII. LETTRE.

La grande abondance des néges empêchent d'aller attaquer la Nation des Onnontaguez & des Aniez.

Louvigni part à la tête de trois cens hommes, pour ſurprendre les Iroquois dans leur partie de chaſſe.

Quatre Iroquois ſont brûlez à Montreal.

Le Commandant Anglois de Pemkuit fait aſſaſiner des Chefs Abenaguis, qui commercent de bonne foi au pied de ſon Fort.

Grand deſordre chez les Outaouaks, qui reçoivent les Députez des cinq Nations Iroquoiſes pour faire la Paix.

Onaské Chef Outaouak, met en déroute les Iroquois.

Le Comte de Frontenac part a l'âge de ſoixante & quatorze ans avec un corps d'armée, pour attaquer les Onnontaguez.

Progrez de cette Campagne.

MONSIEUR,

Les Rois qui ſont au milieu de l'éclat & de la grandeur ne ſavent pas ſouvent

diſcerner le caractere de leurs Courtiſans ; mais un Monarque auſſi penetrant & auſſi judicieux que Loüis le Grand, dévelope à vûë d'œil ceux qui ne l'aiment que pour ſa Perſonne. Le choix que Sa Majeſté a fait de vous, Monſieur, en vous approchant de ſi prés de lui en eſt une preuve, l'on peut dire que vous êtes un Courtiſan fort poli ; mais toute cette politeſſe eſt accompagnée d'un amour parfait pour le Roi. Vous l'aimez ſans déguiſement & ſans interêt, ſeulement parce qu'il eſt bon & qu'il eſt digne du cœur de toute la France, vrai caractere d'un Courtiſan qui ne cherche que la gloire de ſon Prince, & qui n'a d'autre occupation que de lui faire connoître ſa fidelité & ſon attachement.

Je puis vous aſſûrer, Monſieur, des mêmes ſentimens que j'ai pour le Roi, je n'ai cherché que les moyens de lui plaire par tous mes ouvrages, qui ne regardent que ſa gloire. Vous voyez dans la Lettre que j'ai l'honneur de vous écrire, avec quelle activité Monſieur le Comte de Frontenac l'a pouſſé chez les Iroquois à l'âge de ſoixante & quatorze ans.

La politique d'un Gouverneur du Canada ne conſiſte pas tant à ménager l'eſprit des François qui ſont dans l'étenduë

de

de ſon gouvernement, qu'à maintenir l'union étroite des Nations Sauvages qui lui ſont Alliées. Le Comte de Frontenac avoit trouvé le ſecret de ſe rendre recommandable chez ces Peuples par ſa valeur, & ſa generoſité lui-avoit attiré une eſtime toute particuliere.

Ces Nations venoient à lui comme à leur Pere, & lui ouvroient leur cœur avec toute la confiance poſſible ſur tout ce qui regardoit le bien public, auſſi il entroit dans tout ce qui pouvoit leur être avantageux. La preuve la plus convaincante qu'il pouvoit leur donner de cette veritable bienveillance, c'étoit la deſtruction des Iroquois les plus affidez aux Anglois qui s'étoient le plus fortement opoſez aux négociations de Paix; ainſi c'étoit un coup d'état que de les accabler. L'Hiver étoit la ſeule ſaiſon propre pour en venir à bout, parce que l'on étoit certain d'y trouver du moins les femmes & les enfans, qui défaits ou pris attireroient celles des guerriers, ou les auroit obligez de venir ſe rendre à nous. L'abondance des néges qui ſurvint fit changer le deſſein que l'on avoit eû d'y aller avec un corps de Troupes conſiderables, parce qu'il fut impoſſible de faire paſſer les habitans de la côte du Sud à l'Iſle d'Orleans, dans le gouvernement de

Quebec, le fleuve ayant été abſolument impraticable depuis le mois d'Octobre.

L'on jetta les yeux du côté des Aniez ; dont l'expedition paroiſſoit plus aiſée ; mais comme les choſes d'éclat ne ſe peuvent faire ſans que la renommée le faſſe retentir de toutes parts, un Eſclave Anié qui en eût connoiſſance ne manqua pas de ſe ſauver, qui en donna l'avis ; de ſorte que ce grand projet avorta encore.

Ce n'étoit pas l'embarras où l'on auroit pû être de ſe battre contre cette Nation & les Anglois qui nous auroient attendus de pied ferme ; mais les mauvais temps qui continuoient toûjours ne purent permettre de faire une ſi longue traite.

Comme l'on ne vouloit pas être dans l'inaction l'on détacha trois cens hommes d'élite qui marcherent du côté de la langue de terre, entre la riviere des Outaouaks & celle des Iroquois, lieu ordinaire où ces derniers viennent faire leur chaſſe.

Louvigni qui commandoit ce Parti fut arrêté dans ſa marche par une nége qui dura treize jours. Le Chevalier de Calliéres en ayant été averti lui envoya un prompt ſecours de vivres pour ſupléer à ceux qui avoient déja été conſommez.

L'on continua la route juſques à la riviere de Gananonkoui, à ſix lieuës du Fort

Frontenac, l'on y remarqua de vieilles piſtes. Louvigni jugea à propos de ne détacher que des Sauvages pour les ſuivre, & d'attendre avec les François le retour de ceux qu'il avoit envoyez au Fort pour en aprendre des nouvelles. Ceux-ci aprés ſept jours de marche, tomberent le ſoir ſur une cabane, dans laquelle ils trouverent trois hommes endormis qu'ils firent priſonniers. Ils en prirent le lendemain à midi deux autres, & le ſoir ils en trouverent encore une, où il n'y avoit qu'un homme, une femme, & un jeune homme, qu'ils prirent aprés quelque reſiſtance. Je ne parle pas de trois de la même Cabane qui furent tuez à la chaſſe, aprés s'être défendus en braves gens. Quatre de ces Onnontaguez paſſerent mal leur temps à leur arrivée à Montreal; car il n'y eût pas moyen de les garantir d'être brûlez.

Tiothariron Chef de la Montagne eût en partage deux Tſonnontouans, dont l'un ſe trouvoit heureuſement ſon Neveu, & l'autre qui étoit Petit fils du fameux Garagontier, Chef des Onnontaguez, qui avoit toûjours été fort affectionné aux François, fut donné aux Sauvages du Saut. Ceux de Lorette qui avoient été de ce Parti eurent auſſi une Femme. Lou-

vigni auroit pouſſé plus loin ſi les bois, qui avoient ſept pieds de néges, avoient pû être praticables. La diſette des vivres étoit d'ailleurs un trop grand obſtacle pour y reſiſter plus long-tems.

Le Chevalier de Criſafi mourut à peu prés dans le même-temps. Il étoit non-ſeulement recommandable par ſa naiſſance, mais ſon merite perſonel, joint à ſa valeur & à une prudence conſommée, ajoûtoit encore un autre luſtre à ce que la Nature lui avoit accordé. L'on aprenoit de temps en temps des nouvelles de nos Partiſans. L'on aporta deux chevelures d'un Anié & d'un Anglois pris proche d'Orange. Ce Parti qui étoit des Sauvages du Saut, dit que les Aniez s'étoient retirez dans leurs Forts, dans l'aprehenſion que nous n'allaſſions les reſiſter. Deux autres priſonniers de la même Nation, qui arriverent deux jours aprés, déclarerent que les Onnontaguez, Goyogouens & Onneyouts, devoient venir au mois de Mai en fort grand nombre vous attaquer pendant les ſemences.

Icothariron qui avoit tué trois Anglois, pris Corlard & amené un priſonnier avec lui, fut détourné du deſſein qu'il avoit ſur le village des Aniez, par la deſertion d'un de ſes gens. L'on ſçût du moins que les

Anglois & les Iroquois ſe tenoient extrêmement ſur leur garde. Ceux ci demandoient du ſecours aux premiers en cas d'accident, & ceux-là qui étoient aſſez embaraſſez d'eux-mêmes, firent réponſe qu'ils ne pouvoient prendre trop de précaution pour s'en garantir. Enfin deux Amiez qui s'étoient détachez de leurs camarades furent pris auprés du Saut, & avoient enlevé deux François à la Chenaye, proche de Montreal, & bleſſé un autre à Longueil.

Pendant que nos Sauvages de ces quartiers étoient occupez, nos Abenaguis agiſſoient, Monſieur, avec aſſez de fermeté de leur côté contre les Anglois.

L'on avoit projetté de faire un échange de priſonniers de part & d'autre. Saint Cartin devoit ſe charger de la part du Comte de Frontenac de cette négociation; quelques François devoient porter au general de Baſton les Lettres, mais comme ils ne pûrent l'executer, l'on fut obligé de ſe ſervir de Sauvages, qui en rendirent une que les priſonniers Anglois écrivoient au Commandant du Fort de Pemkuit. Celui ci n'eût pas la bonne Foi que l'on doit avoir quand il s'agit du droit des gens. Il les attira inſenſiblement ſous le feu de ſon Fort, ſous prétexte de leur offrir ce qui

leur ſeroit neceſſaire pour la traite.

Taxon Chef conſiderable donna effectivement dans le paneau, quelque remontrance qu'on lui eut faite ſur les inconveniens où le feroit tomber ſon incrédulité, il ſe ſepara des ſiens, ſe retirant dans les bois avec le plus de gens qui pût amener, pour pouvoir profiter de cette offre qu'on leur faiſoit.

Ils y traiterent à la verité paiſiblement pendant quelques jours, mais lorſque les Anglois virent les principaux Chefs ſous le feu de la mouſqueterie, ils firent tout-à-coup une décharge. Edzermet, fameux Chef & ſon fils, furent d'abord tuez à coups de piſtolet. Taxon fut lui-même ſaiſi par trois Soldats & quelques autres de même: les uns furent entraînez dans le Fort, d'autres qui n'avoient point d'armes ſe battoient à coups de coûteaux, & tuërent quatre Anglois. D'un côté la mouſqueterie en jettoit par terre & de l'autre on ſe débaraſſoit le mieux que l'on pouvoit. Taxon fut heureuſement ſecouru par un des ſiens, & poignarda de ſon coûteau deux Anglois.

Quelques Mikmaks & d'autres Sauvages informez de cette fourberie, ſe jetterent dans des Iſles vis-à-vis le Fort, & ſurprirent un détachement de la Garniſon

de Pemkuit, dont ils tuërent vingt trois hommes. L'on fit un petit armement pour croiſer vers la Nouvelle Angleterre, l'on détacha pour cet effet deux Soldats par Compagnie pour s'embarquer ſur un Brigantin & une Fregate, que montoit de la Valliere Capitaine des Gardes du Comte de Frontenac.

Peu de temps aprés la partance de ces Vaiſſeaux l'on ſongea à cette grande chaudiere (pour me ſervir des termes de nos Sauvages) qui avoit été tant ſouhaité de nos Alliez. Quelques Ambaſſadeurs que les Iroquois euſſent envoyez pour traiter de Paix, quelques proteſtations d'amitié & d'alliance qu'ils vouluſſent faire avec nous, & quelque bienveillance que le Comte de Frontenac pût conſerver pour les Peuples qu'il regardoit comme ſes enfans, il leur fallut cependant ſuſpendre ſes ſentimens de Pere. La douceur ayant été juſques-là inutile, il falloit donc prendre d'autres voyes plus efficaces. L'occaſion étoit favorable, la ſituation du Fort Frontenac engageoit à ne pas differer davantage cette réſolution.

Il pourroit être un aſile pour les malades de l'armée; les vivres & les munitions de guerre y auroient été en abondance, c'étoit un entrepôt; les prépara-

tifs de guerre à qui l'on avoit pourvû pendant l'Hiver, tout ce qui étoit en un mot neceſſaire pour une expedition de cette conſequence fut prêt dans le mois de Juin. La milice du Gouvernement de Quebec, les Abenaguis du Saut, de la Chaudiere, & les Hurons de Lorette, partirent en bon ordre pour Montreal où ils ſe rendirent le vingt-deux du mois. Il arriva trois jours aprés des nouvelles de Michilimakinak, qui nous informerent de pluſieurs particularitez.

La plûpart des Nations de ces quartiers, du moins les Hurons, ennuyez de prendre nos interêts, reçûrent agreablement les Députez des Iroquois. La politique de ceux-ci qui ne ſe rebutoient point de nuls obſtacles qui ſurvenoient dans toutes leurs tentives, fut ſi grande qu'ils s'inſinuërent adroitement dans l'eſprit de pluſieurs de nos Alliez, qui juſqu'alors avoient fait paroître beaucoup d'empreſſement pour nos interêts, ils commencerent à tenir leurs Conſeils en ſecret ſans le communiquer au Commandant de Michilimakinak, & ils recevoient les Colliers des Iroquois. La paix même étoit preſque concluë, juſques-là qu'ils envoyerent aux Iroquois un Calumet de pierre rouge d'une beauté & d'une groſſeur extraordinaire, par le-

quel tous les Outaouaks invitoient les cinq Nations de fumer dans ce même Calumet, & en fumant de se refaire l'esprit & de s'assurer que Michilimakinak & leurs Alliez se souviendront du Collier d'Amik, qu'ils n'oublient pas de leur côté que ce present ne leur est pas fait en vain.

Onaské Chef des Kiskakons donna une idée de ce Collier, il dit que les Anglois s'étoient servis, Monsieur, de la voye de l'Iroquois pour mettre la division chez nos amis les François. Ce Collier invite, dit Onaské, à manger de la viande * blanche, & je vois qu'au départ de ces Députez toutes les Nations s'y accordent ; cependant tu peux compter qu'ils me mangeront aussi.

Ces Sauvages qui avoient aporté les nouvelles à Montreal, donnerent encore à leur retour un rude échec à nos affaires.

Ils publierent que tous les François étoient morts, que le fleuve saint Laurent étoit bouché, & que nous n'osions paroître sur le grand Lac, † que nous n'avions n'y vin, n'y eau de-vie, n'y aucunes marchandises, & qu'ils n'avoient pas même bû, ce qui les chagrinoit le plus ; si un François qui aportoit en même-temps des Lettres du Comte de Frontenac au

* Les François. † L'Ocean.

Commandant de Michilimakinak, n'eût détrompé nos Alliez des faux raports de ceux-ci, je crois que toutes les affaires auroient été dans un piroyable état.

Il fit valoir le coup que fit l'année paſſée la Durantaye ſur les Iroquois au lac Champlain ; l'on ſe ſervit de toutes ſortes de moyens pour faire revenir ces eſprits Chancelans. Il leur offrit de leur donner ce qui reſtoit de marchandiſes dans les Magaſins de Michilimakinak au même prix que l'on avoit accoûtumé, même à crédit ; dans l'attente de nos Vaiſſeaux que l'on diſoit être retardez par les vents contraires : l'interêt ſeul animoit ces Peuples, & l'embarras où l'on étoit de ſatisfaire à leur paſſion nous expoſoit à de cruelles diſgraces ; car enfin dés que ces Nations quitteront nos interêts ce ſera une cataſtrophe dans le Canada. Ils en ſont le ſoûtien & le bouclier, ce ſont eux qui tiennent les Iroquois en bride dans tous leurs partis de Chaſſe qu'ils ſont obligez de faire hors de chez eux pour pouvoir ſubſiſter. Bien plus ils portent juſques dans le centre de leur païs le fer & le feu. L'on adoucit donc un peu ces eſprits ébranlez, & l'on tint un Conſeil General. Voici à peu prés, Monſieur, les expreſſions dont ſe ſervit le Commandant, au-

tant que mon idée me peut le fournir.

Mes Freres il y a eu de tout temps des enfans rebelles, & de tout temps l'on en a vû qui ont reçû avec joye la voix de leur Pere. La méfiance a gâté le cœur de quelques-uns de vous ; mais plusieurs ont demeuré fermes & ne se sont point ébranlez ; je vois vôtre pensée, c'est en vain que vous songiez à me la déguiser.

Je parle donc à ceux qui ont le cœur chancelant & qui ont crû que le Gouverneur vouloit conclure la Paix pour lui seul, sans que tous ses Enfans y fussent generalement compris ; qu'ils fassent reflexion à tout ce qui s'est fait, & rejettent les mauvais desseins que des esprits mal faits leur ont fait prendre ; voyez avec quelle furie il frape & se bat aujourd'hui, il a jetté son corps & ne veut plus écouter les Iroquois, les mesures sont prises pour les détruire entierement.

Regardez avec joye ce Katharakoui ; (Fort Frontenac) c'est la grande chaudiere où toute la terre ira prendre ce qui sera necessaire pour soûtenir la guerre jusques à la fin. Ne vous impatientez pas, cette chaudiere n'est pas encore cuite, elle le sera bien-tôt, pour lors *Onontio* invitera tous ses enfans au Festin, & ils y trouveront dequoi se rassasier. Les pleurs & les

ſoûmiſſions de l'Iroquois ne ſeront plus reçûs ; ils ont comblé la meſure, la patience du Pere commun eſt à bout, leur perte eſt inévitable. Le fidele Ouaſké prit la parole. Mes freres, j'entens ce que mon Pere me dit ; il ſe bat, il n'abandonne point les Iroquois, je le veux imiter, ceux qui ne voudront pas me ſuivre n'ont qu'à demeurer paiſibles ſur leur natte, il eſt inutile que vous ſongiez à rompre mon deſſein, je veux l'executer au peril de ma vie ; j'ai de la jeuneſſe qui ne me quittera point. Je ne preſſe perſonne de me ſuivre, chacun faſſe comme il l'entendra, & qu'on me laiſſe faire.

La Groſſe Tête, le plus conſiderable de toutes les Nations, parla auſſi. Mon Pere, je vois qu'il y a long-temps que tu prens du chagrin de notre mauvaiſe conduite, j'en ai ſouffert comme toi ſans t'en rien dire ; mais il eſt temps de te delaſſer : je te dis hautement & je ne m'en cache plus, que ſi j'ai trempé en quelque maniere dans la Paix qui vous a été propoſée ç'a été ſans deſſein, pendant que les Iroquois étoient ici. Tu as pû voir que mon fils Mikinak en pleuroit : il ne s'eſt point peigné du dépit ; tu lui vas voir le viſage matachié, & les cheveux rafraichis. Son cœur eſt guai ; il entend la guerre, ainſi

que

que tu le ſouhaite, c'eſt ma penſée, c'eſt la ſienne. Qui eſt celui de cette terre qui me regardera, & qui pourra trouver mauvais ce que je ferai.

Perſonne n'oſa les contredire dans cette Aſſemblée ; mais l'on joüa toutes ſortes de reſſorts pour les détourner de leur entrepriſe. L'on eût beau offrir quantité de preſens à Ouaſké, rien ne pût le fléchir ; ſa Nation même faiſoit ce qu'elle pouvoit pour l'en éloigner, & malgré qu'on lui eût coupé ſes canots la nuit, il partit & alla joindre Mikimak au détroit.

L'on pouvoit dire, Monſieur, que ce Chef étoit veritablement de nos amis ; ſon voyage eût tout le ſuccés poſſible. En éfet, les Iroquois qui chaſſoient fort paiſiblement pendant l'Hiver, furent dans une grande intelligence avec les Hurons & les Outaouaks, le Commerce fut libre entr'eux dans les bois, ils étoient devenus les Commiſſionaires des Anglois qui proſiterent aſſez mal du retour de leur effet : ceux-ci ſe ſervirent de cette grande union aprés laquelle elles avoient fait tant de démarches. Queouiramek, Chef des Pouteouatemis partit ci-aprés pour venir en guerre. Ils ſe rencontrerent tous deux & joignirent leurs armes. Les Hurons donnerent auſſi-tôt avis aux Iroquois du dé-

part d'Ouaſké ; ils plierent bagage, mais Ouaſké fit une telle diligence jour & nuit qu'il les attrapa.

L'attaque fut ſi rigoureuſe qu'aprés un combat fort opiniâtré de part & d'autre, la plûpart des Iroquois ſe jetterent à l'eau, dont il ſe noya quarante guerriers, Ouaſké enleva trente chevelures, fit trente priſonniers, profita d'un butin d'environ cinq cens robes de Caſtor ; ce qui pouvoit monter a quinze mille francs, ſans compter pluſieurs marchandiſes qu'ils trouverent, & l'on fit main baſſe ſur quelques Hurons qui avoient ſuivi les Iroquois.

Ce coup fut d'autant plus conſiderable qu'il rompit entierement les commencemens de Paix entre les Iroquois & ces Nations alliées. Ouaſké fit preſent à ſon retour de ces Chevelures, & ſans affecter de chercher les aplaudiſſemens que l'on peut donner dans ſes momens à un guerrier, il ſe contenta de dire ces paroles. Je ne te dirai point (en parlant au Commandant de Michilimakinak) ce que j'ai fait, les François qui ont hiverné au Saguinan t'en ont informé ; je croi que tu ſçais qu'on m'a lié les bras, les jambes & le milieu du corps, qu'on a pendu des chaudieres & des fuſils pour m'arrêter, j'ai paſſé par deſſus tout, je t'ai écouté, mon Pere, j'ai fait ta vo-

ſonté, j'ai accompli ta parole; tiens-moi je te prie celle que tu m'as donnée, fais boire de l'eau-de-vie aux guerriers, je m'y ſuis engagé, je n'en veux pas goûter, je leur en ai promis; ils ont fait ce que tu ſouhaitois, ils ne t'ont point menti, ils ont tué les Guerriers, ne leurs ments pas, fais les boire. Je croi, Monſieur, que la récompenſe alloit un peu trop loin; les Jeſuites n'en furent du moins pas contens.

La Mothe ayant apris que l'on faiſoit à Montreal de grands préparatifs pour faire une expedition ſur les Iroquois, voulut engager les Outaouaks d'être de la partie; il leur dit que le temps de cette grande chaudiere qu'ils avoient ſi ſouvent demandée étoit venu, il les invita par des Colliers de s'y joindre, quoique le Comte de Frontenac ne lui marqua point un grand empreſſement de les avoir. Ouaſké répondit le premier qu'il acceptoit volontiers ce boüillon que ſon Pere vouloit lui faire boire; mais qu'il ne pouvoit l'aller voir au Fort Frontenac, parce qu'il ſe trouvoit obligé de refaire ſon Fort pour mettre ſes femmes & ſes enfans à couvert. Les autres Chefs répondirent de même.

Quoique Ouaſké & pluſieurs autres ne purent donner leur parole pour faire la campagne d'Onnontagué, ils ne laiſſerent

pas de faire leurs brigues pour y envoyer 400. hommes ; mais il arriva un contre-temps qui renverſa ce projet. Kitchinapé Chef des Outaouaks du Sable, fit un parti de vingt hommes pour aller contre les Iroquois ; le Fils du Rat, fameux Chef Outaouaks s'y joignit. Aprés quelques jours de marche les Outaouaks rencontrerent un canot Huron dans lequel il y avoit un homme, deux jeunes gens, ſept femmes ou enfans. Kitchinape revint à Michilimakinak faiſant trophée des Chevelures qu'il aportoit ; comme ſi elles euſſent été des Iroquois. Les Hurons eurent ſoupçon de ce coup, & envoyerent deux canots pour s'en éclaircir. L'on tint un Conſeil dans lequel l'on réſolut d'envoyer ſix canots de la même Nation, & l'on publia qu'ils alloient chercher les ennemis, que l'on diſoit être proche. La Motte y fit joindre quatre-vingt-dix Outaouaks, & vingt François : l'on découvrit le lieu où les morts avoient été enterrez & coupez par morceaux. Le reſſentiment des Hurons étoit juſte, il y auroit eû, Monſieur, de cruelles ſuites ſi les Outaouaks ne les euſſent apaiſez par quantité de preſens qu'ils leur firent. Ce contre-temps détourna donc ſes Peuples de ſe trouver au Fort Frontenac, joint aux viſions de quelques

uns d'entr'eux qui publierent dans leurs Villages, que le mauvais temps qu'il faisoit étoit une marque que *Jesus* ne vouloit point qu'on allât en guerre. Il paroissoit fort extraordinaire que les Sauvages qui invoquent si rarement ce Saint Nom, & ne l'ont en veneration que par caprice, s'en servissent seulement pour autoriser leur peu d'affection.

Je ne m'arêterai point à vous dire aussi, Monsieur, qu'une Fille de l'Isle d'Orleans travestie en garçon, s'étoit venuë presenter au Comte de Frontenac deux jours auparavant son départ de Quebec, ayant, disoit-elle, des nouvelles fort importantes à lui communiquer sur les Anglois de Baston, d'où elle venoit. Elle disoit avoir vû arriver de cette Ville huit vaisseaux de guerre, dont quatre sans moüiller croisoient à l'emboucheure du fleuve, dans l'attente de quarante à cinquante autres qui devoient arriver incessamment à Quebec; que d'Iberville avoit été pris à la Baye d'Hudson, & qu'elle avoit aidé à le brûler à Baston. Elle soûtenoit avec assez de fermeté ce qu'elle avançoit; elle disoit tant de choses qui avoient si peu de vraisemblance qu'on l'examina de plus prés. L'on s'aperçût qu'elle étoit Fille, & elle fut fustigée trois jours aprés par la Ville. L'a-

mour qu'elle avoit pour ſon Amant qui étoit commandé pour marcher lui fit peut-être faire cette démarche indiſcrete.

Les affaires des Outaouaks m'ont fait faire une digreſſion ſur la Campagne des Onnontaguez. Tout étant prêt, le Comte de Frontenac ſe rendit à la Chine le quatorziéme Juillet, d'où l'armée partit le lendemain en ordre de bataille.

La guerre ſe fait ici d'une maniere ſi particuliere, qu'il eſt aſſez difficile de donner une idée juſte des fatigues extraordinaires que l'on y ſouffre. Il faut ſe perſuader, Monſieur, qu'il n'y a point de Cavalerie n'y de Charoy pour porter les bagages & les munitions de guerre & de bouche, où il faut aller ſur les eaux braver des Caſcades & des chutes d'eau de ſept à huit pieds de haut, dans leſquelles cinquante hommes ont bien de la peine à faire paſſer un bâteau, & dans les endroits les moins difficiles on ſe trouve obligé de ſe mettre à l'eau juſques à mi-corps, étant impoſſible de remonter les courans avec les perches & les avirons, quoique les canots ſoient extrêmement legers, qui ne ſont que d'écorce de bouleau, où l'on trouve quantité de partages. Je m'explique; un partage eſt une ſeparation ſur terre du bord d'une riviere à deux ou trois

lieuës, plus ou moins, pour pouvoir s'exempter de marcher toûjours dans des bouës impratiquables.

Il faut dans ces momens que chaque perſonne porte ſur ſoi ſon petit bagage, ſes canots ſur ſes épaules, & traîner les bâteaux. Toutes ces difficultez n'empêcherent point le Comte de Frontenac de conduire lui-même ſon armée à l'âge de ſoixante & quatorze ans.

Cinq cens Sauvages furent partagez d'abord, de ſorte que la plus grande partie ſe trouverent toûjours à l'Avant-garde, compoſée de deux bataillons & de troupes de deux cens hommes chacune. Ils étoient ſuivis de pluſieurs bâteaux détachez, qui étoient conduits par des Habitans, à qui l'on avoit donné la garde des vivres & du bagage, du Capitaine de Frontenac, des Chevaliers de Callieres, de Vaudreuil, & de Ramezay. Le Chevalier de Callieres commandoit l'Avant-garde, dans laquelle il y avoit deux grand bâteaux qui portoient deux pieces de canon de fonte, les mortiers, grenades & uſtenciles d'artillerie. Le Comte de Frontenac marchoit aprés l'Avant-garde, ſuivi de le Vaſſeur Ingénieur, de pluſieurs Volontaires, & des canots de ſa maiſon. Quatre bataillons d'habitans plus forts que ceux des ſoldats, compo-

ſoient le corps de bataille. De Ramezai Gouverneur des trois Rivieres commandoit tous les habitans. L'Arriere garde, commandée par le Chevalier de Vaudreuil ne conſiſtoit qu'en deux bataillons de troupes, & le reſte deSauvages qui fermoient la file.

De la Durantaye qui fit cette belle action dans le lac Champlain ; de May, le Chevalier de Graïs & Dumeſnil, anciens Capitaines, commandoient les quatre bataillons des Troupes, Subercaſſe faiſoit les fonctions de Major general. Il y avoit un Ayde-Major dans chaque bataillon des troupes & de la Milice. Saint Martin Capitaine réformé commandoit le bataillon de Quebec, Grandville Lieutenant, celui de Beaupré, Grandpré Major des trois Rivieres étoit à la tête des habitans de ce gouvernement, & des Chambaux Procureur du Roi commandoit le Bataillon de Montreal. Maricour étoit à la tête des Iroquois du Saut & des Abenaguis, qui faiſoient Corps enſemble. Le Gardeur & Beauvais, deux freres Canadiens, commandoient ceux de la montagne ; les Hurons de Lorette, & Beraucour les Algonkins, Sokokis, Nepiciriniens, & le peu qu'il y avoit d'Outaouaks. L'ordre de bataille ne fut point interrompu pendant

la marche, & les troupes qui avoient fait un jour l'Avant-garde, paſſoient le lendemain à l'Arriere-garde. Il fallut faire cependant 30. lieuës de rapides dans cet état.

Une partie de l'Armée campa le jour du départ au deſſus de la chûte le Buiſſon, le reſte paſſa le lendemain à la file ; l'on fut obligé d'y ſejourner un jour : on gagna au deſſus du rapide des Cedres, & le lendemain l'Armée ſe ſepara en deux pour monter celui du côteau du lac, partie au Nord & l'autre au Sud. La même choſe fut pratiquée le jour ſuivant, & l'on ſe rejoignit à l'entrée du lac ſaint François, qui a plus de ſept lieuës de long, que l'on paſſa en bataille à la voile.

Il y avoit toûjours des Sauvages à la découverte, ſoit pour connoître les piſtes dans les bois, ſoit pour prendre garde aux ambuſcades. Les Découvreurs aperçûrent quelques piſtes qui montoient & décendoient. L'on fit auſſi-tôt un détachement de Sauvages & de François, pour marcher quelques lieuës devant le gros de l'Armée. L'on paſſa pluſieurs rapides avec aſſez de peine & l'on fut obligé de radouber pluſieurs bâteaux, trois lieuës au deſſus de la Galete. Il y avoit toûjours pluſieurs détachemens dans le temps des partages pour couvrir ceux qui traînoient les

bâteaux. Enfin, Monſieur, l'on arriva au bout de douze jours au Fort de Frontenac, qui eſt à ſoixante lieuës de Montreal.

L'on s'occupa en attendant l'arrivée des Outaouaks que l'on croyoit venir, à couper du bois pour l'hivernement, faire des ouvrages de Charpente, de Maçonnerie, à relever une Barque que l'on avoit coulé à fond exprés; mais quand on vit que les Outaouaks ne venoient point, l'on ſe rendit à l'entrée de la riviere des Onnontaguez. Comme elle eſt extrêmement étroite, l'on détacha cinquante Découvreurs de chaque côté, & l'armée ne marchoit que ſelon le raport de tous les mouvemens qu'ils faiſoient. Les uns avoient apperçû les piſtes de trente à quarante hommes, & les autres un canot qui ne venoit que d'être abandonné, l'on ne pût faire dans les rapides de cette riviere que cinq lieuës en deux jours. Il fallut faire le partage de tous les bâteaux, canots, & des hardes, étant impoſſible de paſſer le Saut. Cinquante Sauvages enleverent ſur leurs épaules le canot du Comte de Frontenac, & le porterent dedans, chantant & faiſant des cris de joie, ſemblable à ces Empereurs Romains que l'on portoit ſur un bouclier pour les faire voir à toute l'armée, les bataillons qui n'avoient pû faire le partage,

ſe paſſerent le lendemain. L'on ne pouvoit pour lors prendre trop de précaution dans la marche pour éviter de tomber dans des ambuſcades tout-à fait dangereuſes. L'on détacha la moitié de l'armée au deſſus de la riviere qui va à Onneyout, qui fit plus de cinq lieuës dans les vaſes, juſques au deſſus du genoüil. Il fallut paſſer le Rigolet, qui n'a pas plus d'une demie portée de piſtolet de large juſqu'à l'entrée du lac de Garenta, l'on connût que nous étions découverts, parce que l'on trouva une écorce d'arbre ſur laquelle étoit décrite notre armée, & deux paquets de joncs coupez, qui marquoient que quatorze cens trente-quatre guerriers nous attendoient. C'eſt un uſage, Monſieur, parmi les Sauvages de donner de ces ſortes d'Indices, ce qui eſt proprement un défi.

L'on paſſa le lac en ordre de bataille. Le Chevalier de Callieres qui commandoit ce jour-là la gauche, qui regardoit le côté de l'Ennemi, fit un grand circuit pour feindre de faire la décente de ce côté-là, dans le même temps que le Chevalier de Vaudreuil avec la droite la feroit pour éloigner tout au tour ce qui pourroit ſe rencontrer d'ennemis. Cette décente ſe fit l'épée à la main avec beaucoup de fierté; de maniere que ſon détachement faiſant

un circuit d'une demie lieuë, vint tomber à l'endroit où le Chevalier de Callieres, & tout le monde, décendit. Le Vaſſeur traça un Fort qui fut preſque achevé en un jour, quoique l'on fut obligé d'aller chercher du bois à prés d'une demie lieuë. Nos Découvreurs qui étoient dans de continuels mouvemens, raporterent que l'on voyoit des chemins qui alloient d'Onnontagué aux Goyogouens & aux Onneyouts, ce qui leur fit conjecturer que les femmes & les enfans s'y étoient retirez, & que les guerriers de ces deux Nations étoient venus pour ſecourir leurs freres.

Un Tſonnontouan qui avoit été pris par ce Parti que commandoit Louvigni au commencement de l'Hiver, avoit fait paroître tant d'attachement à nos interêts, qu'on l'envoya à la découverte avec le Chat Outaouak. Ceux-ci ſe ſaiſirent proche d'Onnontagué d'un homme qui ſe baignoit avec ſa femme. L'Outaouak voulut les lier; mais le Tſonnontouan s'y oppoſa & les relâcha ſous prétexte qu'il en ameneroit d'autres. L'Outaouak commença à ſe méfier de ſon camarade, qui effectivement lui dit un moment aprés qu'il avoit envie de manger du bled d'Inde nouveau, & s'étant un peu écarté pour cet effet il fit tout à coup les cris d'allarmes,

pour

pour faire détacher quelques Onnontaguez qui lui puſſent couper chemin ; mais celui-ci ne perdit point de temps pour ſe ſauver. Ce deſerteur dit qu'il y avoit autant de François que de feuilles aux arbres, qu'ils avoient des Machines qui jettoient du feu en l'air,& des pommes de fer qui ſe crevoient. Un autre Tſonnontouan deſerta auſſi la même nuit,qui confirma tout ce que l'autre avoit dit. L'on avança toûjours le canon & l'Artillerie au travers de deux marais peu praticables, juſques aux Fontaines ſalées. L'on partit le lendemain à la pointe du jour en ordre de bataille.

L'armée étoit diviſée en deux lignes, le Chevalier de Callieres commandoit la premiere qui ſe tenoit ſur la gauche du côté de l'ennemi, le centre étoit occupé par deux Bataillons d'habitans, & les deux des troupes étoient ſur les aîles, l'artillerie au milieu, laiſſant paſſer devant elle les deux Bataillons du centre. La pluſpart des Sauvages de la premiere ligne avoient été ſur l'aîle droite, comme ils l'avoient ſouhaité, il ſe détachoit de temps en temps des enfans perdus pour découvrir & eſſuyer le premier feu.

La ſeconde ligne étoit commandée par le Chevalier de Vaudreuil, qui ſe poſta ſur la droite, compoſée de pareil nombre

de Bataillons. Le Comte de Frontenac étoit porté dans un fauteuil entre ces deux lignes, le canon devant lui, & en état de ſe mettre à la tête quand bon lui ſembloit par l'intervalle des deux Bataillons de milice de la premiere ligne. L'ordre de bataille ſe rompoit quelquefois à cauſe de pluſieurs ruiſſeaux que l'on trouvoit, & des quarts de converſion, & autres évolutions aſſez difficile à executer dans les bois. L'on n'atendoit que le moment d'arriver devant Onnontagué. Tout étoit diſpoſé pour former les lignes & les retranchemens, lors que l'on aperçût que tout étoit en feu.

Les Onnontaguez étoient ſi fort réſolus de ſe défendre juſqu'à la mort, qu'ils avoient envoyé toutes les femmes dans la profondeur des bois ; mais aprés pluſieurs reflexions ſur ce que ces deux deſerteurs leur avoient raporté de notre Armée qui leur avoit paruë ſi nombreuſe, ils aimerent mieux abandonner tout aux François que de haſarder une défenſe incertaine. Il eſt conſtant, Monſieur, qu'ils prirent le parti le plus ſeur, car il n'y auroit point eu de capitulation ny de quartier pour eux, tout ſe trouva donc réduit en cendres. L'on fit un dégât general pendant deux jours dans toutes leurs campagnes de blé d'Inde, ſoit par le fer, ſoit par le feu. L'on fit un aſſez bon pillage.

Nos Sauvages étoient cependant au deſeſpoir de voir tous leurs pas perdus, car ils ne reſpiroient que le carnage. Un malheureux Onnontagué, âgé d'environ cent ans, qui n'avoit jamais voulu s'enfuir, fut la victime de ſes camarades, le Comte de Frontenac ne pût jamais lui conſerver la vie. Nos Sauvages lui firent ſouffrir tous les maux imaginables, il endura tous ces tourmens avec une égalité, une preſence d'eſprit & un courage digne d'un Iroquois. Bien loin de ſe plaindre, il exhortoit ceux qui le faiſoient mourir à ſe ſouvenir de ſa mort : il en laiſſoit, dit il, la vengeance à ceux de ſa Nation. Un Sauvage ennuyé de ſes harangues lui donna quelque coups de coûteau. Je te remercie, dit-il, mais tu aurois bien dû me faire achever de mourir par le feu. Aprenez, chiens de François à ſouffrir, & vous Sauvages leurs Alliez qui êtes les chiens des chiens, ſouvenez-vous de ce que vous devez faire quand vous ſerez en pareil état que moi. Cette conſtance & cette valeur ne tient point de la ferocité ; il y a des Heros parmi ces Barbares comme chez les Nations les plus policées, & ce que l'on traiteroit parmi nous de brutalité, paſſe pour vertu dans un Iroquois.

Les Onnontaguez s'étoient retirez ;

Monſieur, à vingt lieuës dans les bois ; avec trés-peu de bled d'Inde, l'on préſuma qu'une grande partie y periroit de faim : ils avoient de toutes parts des Découvreurs pour ſçavoir ſi nous n'irions pas à eux ; mais à meſure que le Comte de Frontenac ſe ſeroit avancé, ceux ci ſe ſeroient retirez ; & chercher un Iroquois dans un bois, c'eſt comme ſi l'on vouloit chercher un Lapin dans une garenne.

Les Onneyouts ayant apris la deſolation de leurs voiſins dépêcherent au Comte de Frontenac un François priſonnier & un Sauvage, avec un Collier, par lequel ils lui demandoient la Paix. Notre General la leur promit, pourvû qu'ils vinſſent s'établir dans ſon Gouvernement, & qu'ils lui envoyaſſent cinq des plus conſiderables pour ôtages, juſques à ce que leurs femmes s'y rendiſſent elles-mêmes ; ſinon qu'il leur feroit bien accepter de force ces conditions.

Le Chevalier de Vaudreuil partit en même temps pour aller avec un détachement de ſix à ſept cens hommes des plus alertes. Il arriva à la pointe du jour à la vûë d'Onneyout, & commençoit à entrer dans les campagnes de blé d'Inde, lorſque les Députez de cette Nation vinrent le ſuplier de ne point paſſer outre, l'aſſurant

qu'ils executeroient de bonne Foi les ordres qu'*Onontio* (le Comte de Frontenac) avoit preſcrit à leur premier Député. Ils apprehendoient que nos Sauvages ne brûlaſſent leur bled, la perte leur eût été trés-ſenſible & trés-préjudiciable.

Quand le Chevalier de Vaudreuil vit qu'ils avoient abandonné leurs Villages hors trente-cinq à quarante Chefs, & qu'un jeune Eſclave François qui venoit d'arriver des Aniez, lui donnoit avis que ceux-ci & les Anglois ſe préparoient au nombre de trois cens pour fondre ſur lui, il fit brûler tous leurs grains. Cette nouvelle cauſa une ſi grande joye dans le camp que les Abenaguis dirent qu'ils n'avoient beſoin que de haches pour ſe défaire des Anglois, & qu'il étoit inutile de conſommer de la poudre contre de pareils gens.

Le Chevalier de Vaudreuil ſe mit en ordre de bataille dans le bois pour les y recevoir, plutôt que de ſe renfermer dans le Fort ; mais la conſternation devint univerſelle quand l'on ſçût par un Anié qui rodoit à l'entour du Fort, que les Anglois ſe tenoient chez eux : on y mit le feu, & aux bleds en partant, & l'on amena trente-cinq Onneyouts à Onnontagué. Nos Sauvages brûlerent avant le départ general de l'armée l'Eſpion qui avoit été pris l'Hiver,

par un de nos Partis. Je ne vous parlerai point, Monſieur, du retour de l'Armée par un détail ennuyeux de pluſieurs incidens qui arriverent dans tous les rapides, dont je vous ai déja donné une idée, & ſans vous expliquer de quelle maniere les Iroquois donnerent à la derobée ſur quelques-uns de nos canots qui s'étoient trouvez un peu trop à l'écart.

Le Comte de Frontenac arriva le vingt Août à Montreal : cette campagne auroit été plus avantageuſe aux armes du Roi, & plus glorieuſe à ce General, ſi les Ennemis euſſent ſuivi leur premier deſſein : il en auroit coûté la vie ſans doute à pluſieurs des nôtres. Les Iroquois ſe ſeroient défendus en deſeſperez, mais leur retraite precipitée diminua beaucoup de ce dont on s'étoit flaté. C'eſt toûjours une action fort glorieuſe à un General de cet âge de porter le fer & le feu dans le centre des plus fiers, plus cruels & des plus redoutables Peuples de toute l'Amerique, & de les mettre dans un état à perir de faim dans les bois. Je ſuis avec paſſion,

MONSIEUR,

Vôtre trés-humble, &c.

VIII. LETTRE.

La diſette empêche le Comte de Frontenac d'envoyer des Partis conſiderables contre les Iroquois.

Grande desunion chez les Outaouaks.

Quebec eſt menacé.

Les cinq Nations Iroquoiſes déliberent s'ils feront une députation generale au Comte de Frontenac.

Les Anglois envoyent un grand Collier aux Iroquois, pour les détourner de la Paix.

Arrivée d'Otaxeſté, Ambaſſadeur des Onneyouts.

Audience publique donnée aux Outaouaks.

MADAME,

A la fleur de votre âge de dix-ſept ans, pleine de politeſſe & de délicateſſe d'eſprit, l'ornement des graces, aimée & cherie de Madame de Maintenon, la plus illuſtre Dame du monde, protegée du plus grand Roi de la terre, attendriez-vous de la foible plume d'un Ameriquain, un portrait fidéle d'aprés toutes ces vertus & de

tant d'autres perfections, dont la nature vous a favoriſé. C'eſt ce que mon penchant m'inſpireroit; mais par un malheur dont je ſuis bien ſûr que vous ne me rendrez pas comptable, la foibleſſe de mon genie ſe trouve ici au deſſous de mon penchant. Je n'en ai d'autre, Madame, que celui de vous donner un petit amuſement d'une Lettre que j'ai l'honneur de vous écrire ſur le fait des Iroquois.

Quelque bravoure & quelque prudence, Madame, que puiſſe avoir un General, il ne ſauroit executer ſes deſſeins dés qu'il manque de ſecours neceſſaires pour faire ſubſiſter ſon armée. Les grands mouvemens militaires ne ſe peuvent faire que par quantité de reſſorts, qui doivent agir de concert. L'abondance ſur tout en eſt un des plus grands mobiles; & ſi-tôt que la diſette commence à ſe faire ſentir, il voit bien tôt ſes deſſeins échoüez.

Le Comte de Frontenac qui avoit ſoûtenu de toutes parts l'effort de ſes ennemis, & même qui avoit porté le fer & le feu chez eux, ſe trouva aſſez embaraſſé cette année aprés la partance des vaiſſeaux; il y eût une diſette generale de grains par tout le Canada, le prix en devint exceſſif, bien loin d'envoyer des Partis conſiderables contre les Iroquois & les Anglois

pendant l'Hiver, qui eſt la ſaiſon la plus propre en ce païs pour faire la guerre, l'on fut contraint de chercher des moyens pour faire ſubſiſter les troupes dans le païs. Le Comte de Frontenac s'efforçoit cependant malgré tous ces inconveniens de faire marcher un grand Parti ſur les glaces; mais l'arrivée de trente à quarante Onneyouts à Montreal en détourna le p ojet. Thathakouicheré Iroquois du Saut, avoit pratiqué cette retraite; on les reçût parfaitement bien: ils témoignerent par pluſieurs Colliers qu'ils preſenterent au Comte de Frontenac qu'ils venoient executer la parole qu'ils lui avoient donnée de venir s'établir ſur ſes terres, qu'ils s'étoient débaraſſez de toutes les ſollicitations des Aniez & des Onnontaguez qui retenoient le reſte de leur Nation à droit & à gauche, & qu'ils eſperoient pouvoir trouver l'occaſion de ſe rendre à Montreal. Ils avoient toûjours conſervé pour le Pere Milet une eſtime ſi particuliere, qu'ils le demanderent pour leur Miſſionnaire, ſouhaitant pour cet effet qu'on leur donna un lieu à part pour y former un village, afin de conſerver le nom d'Onneyout.

Les Aniez impatiens d'aprendre la reception que les François avoient faite à ces gens-ci, prirent le prétexte de renvo-

yer par deux de leurs gens Mademoiſelle Salvaye & ſa Fille, qu'ils avoient priſes à Sorel l'année derniere, le Gouverneur de Manathe lui donnant un Paſſeport pour une plus grande ſureté.

Le Comte de Frontenac étoit bien-aiſe d'avoir ces nouvelles affranchies, & il auroit bien voulu faire repentir en même-temps ces deux guides de l'inſolence avec laquelle ils lui parlerent par deux Colliers qu'ils lui preſenterent, qui étoient au nom de toute la Nation. Ils lui demanderent, Monſieur, par le premier qu'elle étoit ſa penſée, & ſi le chemin qui conduiſoit autrefois d'Anié à Monreal étoit entierement bouché.

Par le ſecond qu'il donnoit de ſon chef, il reclamoit ſon fils qui avoit été pris par les Sauvages du Saut. Le Comte de Frontenac leur dit, qu'aucun des Iroquois ne fuſſent ſi temeraires de ſe hazarder dans la ſuite à paroître devant lui qu'avec une entiere ſoûmiſſion, qu'ils ne devoient pas ignorer qu'il avoit menacé de mettre à la chaudiere de pareils porteurs de Colliers, & qu'il ne leur pardonnoit que parce qu'ils avoient r'amenez ces deux Françoiſes.

Il eſt difficile d'aller en Parti au-travers des bois, ſans prendre quelquefois l'ami pour l'ennemi. En effet, deux de nos dé-

tachemens qui s'étoient mis en marche dans le mois d'Octobre se rencontrerent ; l'un étoit composé de Sauvages de la montagne, qui venoient de faire coup sur les Anglois, & l'autre étoit de neuf Soldats François qui s'étoient separez de leurs camarades. Ils s'acharnerent si cruellement les uns contre les autres sans se connoître, que les Sauvages blesserent deux Soldats, & ceux ci tuerent Tiorhathariron, principal Chef de guerre de la montagne. C'étoit un des grands guerriers que nous ayons eûs, qui avoit toûjours fait paroître beaucoup d'attachement à nos interêts : sa perte fut trés-considerable. Le reste de ce parti François qui étoit de vingt & un, eut une fin aussi tragique. Ils se battirent contre plusieurs Sauvages Loups & Aniez, qu'ils défirent.

L'on revint à la charge aprés qu'ils furent partis. Du Bau, qui en étoit le Commandant fut blessé, sa playe l'empêchant de suivre son monde, il se rendit à Orange avec deux autres plûtôt que de perir de misere dans les bois. Les Anglois les reçûrent à la verité, mais ils détacherent en même-temps des Sauvages qui joignirent bien-tôt les autres. Ils n'eurent pas beaucoup de peine à s'en défaire, parce qu'ils les trouverent extrêmement affoiblis par

la faim & par toutes ſortes de fatigues; il n'en r'échapa que deux ou trois dont l'on n'en a même jamais entendu parler, qui moururent aparemment dans les bois.

Les affaires de Michilimakinak furent bien brouillées, la deſunion devint grande parmi tous nos Alliez qui ſe firent la guerre; quelques Outaouaks & Hurons qui avoient toûjours beaucoup d'affection pour le Comte de Frontenac, vinrent le trouver pour l'aſſurer de la continuation de leur fidelité. Ils ſe plaignirent beaucoup de toutes les intrigues ſecretes du Baron qui tramoit toûjours les menées ordinaires.

Le Comte de Frontenac les aſſura qu'il ne romproit jamais le lien qui les atachoit ſi étroitement, qu'il répareroit le tort que quelques-uns de ſes autres enfans pouvoient leur avoir fait. Il leur offrit des terres plus proches de lui, dans un lieu qui pût les mettre à l'abri de toutes inſultes, dans leſquelles il pourroit leur donner plus à portée ce qui leur ſeroit neceſſaire.

Je m'étendrois volontiers ici un peu plus au long ſur ce qui regarde ces nations. Un Conſeil ſolemnel que l'on tint exprés pour eux dans une conjoncture particuliere, m'oblige de ſuſpendre encore tout ce qui s'y eſt paſſé de plus remarquable, par ce que les paquets de la Cour que l'on reçût

reçût par Lacadie, me donnent de nouvelles matieres ; on laiſſa quelque temps les affaires des Alliez pour ſe préparer contre les deſſeins des Anglois.

Quebec qui avoit été juſques alors l'écüeil de cette Nation, pouvoit auſſi leur être un lieu de triomphe, s'ils prenoient mieux leurs précautions. Le Comte de Frontenac fit aſſembler en cette Ville l'état Major & les Capitaines de la garniſon, il leur communiqua que la Cour lui faiſoit ſavoir que le Canada étoit bien menacé par tous les préparatifs d'un grand armement que l'on faiſoit ; que d'ailleurs ſi les Anglois ne pouvoient y réüſſir, il pourroit ſe faire quelque entrepriſe de notre côté où il plairoit à Sa Majeſté le preſcrire. L'on fit décendre à Quebec une partie des Compagnies du gouvernement de Montreal, pour être prêtes au premier commandement : il n'y avoit du moins rien à aprehender du côté de Baſton.

Toutes ſes menaces, de venir fondre dans la Capitale du Canada, étoient faites avec tant de fierté que l'on eut dit qu'il n'y devoit reſter pierre ſur pierre. Ces grands projets s'évanoüirent de ce côté-là, & quoi que l'on ſçût derechef de Lacadie par le nommé de Premont, qu'il y avoit à Baſton une grande diſette de vi-

vres & de munitions de guerre, & qu'il paroiſſoit entr'eux une mes-intelligence ; quoique l'on ſçût, dis je, ces particularitez, les Anglois ne laiſſoient pas de menacer toûjours le Canada, & de ſe fortifier en même temps chez eux le plus vîte & le mieux qu'ils pouvoient.

Ils réüſſirent ſi mal devant le Fort de Nachouat, qui eſt dans la riviere ſaint Jean en Lacadie, que l'on mépriſoit d'ailleurs tout ce qu'ils pouvoient entreprendre. Six à ſept cens Anglois & Sauvages Alliez l'attaquerent inutilement : ils firent, Madame, au retour de Nachouat une expedition où leur mauvaiſe Foi parut ; ils pillerent & enleverent tous les meubles des habitans de Chignitou ou Beaubaſſin, nonobſtant la neutralité qui s'étoit faite entre eux ; ils brûlerent les maiſons de ceux qui avoient fui dans les bois, & tuërent tous les Beſtiaux qu'ils pûrent attraper. Que ne firent ils point à Villieu Commandant de Pentagouet, qu'ils prirent dans le temps qu'il fut envoyé pour faire un échange de priſonniers. Cet Officier qui s'étoit embarqué dans une chaloupe avec des Anglois, ne pût arriver au jour fixé par le mauvais temps qui l'empêcha de tenir le large d'une riviere. Eſt-il permis de violer le droit des gens, parce que l'on paſſe

un temps limité dans une conjoncture en laquelle l'on fait ſes efforts pour ſon premier deſſein. On l'arrêta, on le mit même dans une priſon fort étroite où il pâtit beaucoup : il trouva le ſecret de mander ſon deſaſtre au Comte de Frontenac, ſur un petit morceau de papier écrit de ſon ſang, faute d'encre.

La Cour ayant mandé qu'il ſe faiſoit un grand armément contre le Canada, l'on prit toutes ſortes de précautions pour ſe prévaloir à Quebec contre les Anglois. L'Ingenieur, le Vaſſeur, en fit rétablir les Fortifications dans ſa perfection, les Soldats qui étoient en garniſon y travaillerent ; les Bourgeois furent exempts de donner des corvées, parce qu'ils fournirent du bled pour la ſubſiſtance de ſix Compagnies : les habitans des côtes de Baupré de l'iſle d'Orleans, terres du Sud & des autres quartiers, fournirent chacun un homme par maiſon pendant quinze jours.

L'Eté occupa inſenſiblement les troupes, l'on ſe trouva à la fin en état de reſiſter aux forces que l'on pouvoit envoyer de la vieille & nouvelle Angleterre. Les ordres furent donnez aux habitans du bas du fleuve de ſe tenir ſur leurs gardes, & l'on devoit auſſi faire paſſer les beſtiaux

des iſles, dans la profondeur des bois.

Le Comte de Frontenac qui ſavoit la conſequence de n'être point ſurpris tout-à-coup par l'arrivée d'une flotte ennemie, fit pluſieurs détachemens pour aprendre ce qui ſe paſſeroit chez les ennemis, il dépêcha huit Abenaguis pour Baſton ; ils amenerent un Anglois qui paroiſſoit ſi ſtupide, que l'on n'en pût tirer aucune lumiere. Cinquante Sauvages du Saut & de la Montagne, avec quelques Nepicirinіens, accompagnez de Beleſtre & de Batilli Officiers, partirent de Montreal pour aller du côté des Aniez, d'Orange, de Corlard, & d'Hiſope. Ils aporterent des chevelures des habitans d'Orange & de Corlard, ils amenerent deux priſonniers au Saut qui furent ſi maltraitez de coups de bâton que l'on ne pût ſe rendre à Montreal. Ces Sauvages étoient trop irritez pour ne ſe pas venger des duretez que l'on eût à Londres contre de leurs camarades qui avoient été pris en la baye d'Hudſon. L'autre priſonnier dit qu'il étoit venu des nouvelles que l'on parloit beaucoup de Paix en Europe, que l'on s'attendoit auſſi que nous irions attaquer Orange dans le temps qu'il paroîtroit une flotte de France du côté de Manathe. L'on fit donc tous les préparatifs neceſſaires pour les premiers mouve-

mens qui se feroient de l'ordre de la Cour; L'on acheta pour cet effet tous les canots d'écorce qui se trouverent dans le gouvernement de Montreal & des trois Rivieres.

Joseph, Chef des Sokokis qui sont parmi nous, enleva un Anglois auquel il fut contraint de casser la tête, pour tous les cris qu'il fit, qui auroient pû donner l'allarme, il fit rencontre d'une bande de Sauvages Loups. Aprés deux jours de conference qu'ils eurent ensemble, ceux-ci le chargerent de dire au Comte de Frontenac que s'ils n'aprehendoient pas avec sujet son indignation & le châtiment que meritoit un coup qu'ils avoient fait à saint François sur nous, ils viendroient se remettre dans leur premiere habitation.

Il le renvoya les assurer de sa part, que pourvû qu'ils vouluſſent être sages, & amener leurs femmes & leurs enfans, il les recevroit encore. Ces gens ci étoient bien établis aux trois Rivieres; c'étoient de si grands ivrognes qu'aprés s'être beaucoup endettez avec leurs Marchands qu'ils ne pouvoient plus payer, ils se refugierent sur les terres des Anglois.

L'on amena une Iroquoise qui avoit été prise proche de Corlard, & il revint en même temps un guerrier du Saut qui s'étoit separé de son parti pour savoir ce

qui ſe paſſoit chez les Aniez ; il leur fit acroire qu'il avoit quitté nos interêts pour venir demeurer chez eux : il ne voulut jamais aller à Orange quelques inſtances que les Flamands lui fiſſent. Aprés qu'il eut apris aſſez de particularitez, il trouva le moyen de revenir à Montreal. Theganiſſorens, conſiderable d'Onnontagué, l'aſſura que les Iroquois étoient ſur le point de faire une députation generale de la part des cinq Nations pour conclure la Paix avec nous ; que, ſur ce qu'un miniſtre Anglois qui étoit chez les Aniez leur avoit reproché qu'ils la négocioient ſans la participation du gouverneur d'Orange, ces Sauvages avoient répondu qu'ils imitoient en cela les Anglois qui avoient fait la même choſe.

Les Chefs des Aniez qui étoient las de la guerre ne ſçavoient, Madame, comment faire ſavoir au Comte de Frontenac l'envie qu'ils avoient de ſe détacher des Anglois. Ils prierent en même temps ce guerrier de ſe charger de leur part d'un Collier qu'ils envoyoient à leurs freres les Iroquois du Saut. Ce Collier leur témoignoit qu'ils avoient réſolu de venir demeurer avec eux, qu'ils fiſſent donc en ſorte de le faire agréer au Comte de Frontenac, mais que cela ſe fit en ſecret, de

crainte que les Anglois ne vinſſent à la traverſe les en empêcher. L'Iroquoiſe raporta auſſi que trente Hurons de Michilimakinak étoient venus à Orange, auſquels le Gouverneur avoit donné des terres pour faire un Village.

Aubert de Millevaches Canadien, revenant de Bayone à Quebec, prit un petit bâtiment Anglois qui fut vendu huit mille livres, que De Mui Capitaine arriva de Plaiſance avec une partie du détachement d'habitans & de ſoldats qui avoient été envoyez l'année paſſée pour l'expedition de Saint Jean en l'iſle de Terre-neuve.

Les Onneyouts qui avoient une forte paſſion de faire la Paix avec nous, députerent Otaxeſté un de leurs Chefs, pour aſſurer le Comte de Frontenac qu'ils ſe préparoient tout de bon à venir s'établir parmi les François, & qu'ils envoyoient d'avance un jeune eſclave François. Ce Chef étant de retour chez ſa nation, les Onnontaguez furent en peine d'aprendre la reception qui lui avoit été faite. Otaxeſté leur en rendit compte lui-même, ils réſolurent ſur cet aveu d'envoyer deux Conſiderables, pour aporter des Colliers au nom de toutes les nations. Il arriva un contre-temps qui donna un rude échec à ce premier projet. L'Iroquois eſt ſi porté

à la vengeance, que rien au monde ne peut étouffer ſon reſſentiment, qu'il n'ait auparavant lavé ſes mains dans le ſang de quelqu'un. L'envoi de ces Colliers fut detourné par la broüillerie de quelques jeunes gens qui vouloient vanger la mort d'un Conſiderable de leur Nation, tué par un de nos partis, & de ſix autres par les Algonkins.

Les Anciens jugerent à propos de renvoyer en attendant Otaxeſté avec trois Colliers. Le premier marquoit la cauſe du retardement des Ambaſſadeurs. Ils diſoient par le ſecond, qu'ils gemiſſoient depuis ces deux coups qui avoient été faits ſur eux ; mais qu'ils ne perdoient pourtant pas courage, & que le ſac des Colliers & des proviſions de leurs députez étoient encore ſur leur natte pour venir.

Ils demandoient par le troiſiéme, s'ils ſeroient bien reçûs, & qu'on leur fit réponſe par trois Onneyouts du Saut, qui accompagnoient Otaxeſté, qu'ils ont ſuſpendu le départ des autres, juſqu'à ce qu'ils ſachent la volonté d'*Onontio*, afin que les Ambaſſadeurs des quatre autres Nations puiſſent décendre avec eux.

Ils prierent auſſi les Jeſuites, par un quatriéme Collier, de prier Dieu pour le ſuccez de la Paix, & de ménager pour cet

effet les bonnes graces du Comte de Frontenac.

Tout cela étoit parfaitement bon ; l'on étoit d'ailleurs si accoûtumé de recevoir tous ces Colliers, qui marquoient tant d'empreſſement pour une ferme & ſolide Paix, que l'on crût bien que ce n'étoit encore que des amuſemens. Les Anglois venoient toûjours à la traverſe pour la troubler. Ils envoyerent aux Iroquois un grand Collier pour les aſſurer qu'ils faiſoient plus que jamais des préparatifs, pour nous faire la guerre. Un Sauvage qui étoit venu avec Otaxeſté ne croyoit pas que l'on pût écouter fort favorablement ce Collier. Enfin le Comte de Frontenac leur renvoya trois Onneyouts comme ils l'avoient ſouhaité, avec un ſeul Collier, qui leur dit qu'ils pouvoient venir, pourvû que ce fut au plus tard à la fin de Septembre, en executant au préalable ce qu'il leur avoit ordonné de faire lorſqu'ils voudroient traiter veritablement de la Paix. Les Iroquois du Saut envoyerent auſſi Couchecouchetouëha porter aux Aniez la réponſe du Collier ſecret qu'ils avoient reçû ; ils leur dirent par le leur qu'ils ſeroient les bien venus s'ils vouloient s'établir parmi les François, mais qu'il falloit que ce fut dans peu.

Les Iroquois cherchoient en attendant l'occaſion d'apaiſer le ſang de leurs Camarades, qui avoient été tuez dans ces deux partis dont je viens de parler. Ils en envoyerent pour cet effet qui firent coup à la Prairie de la Madeleine, ils y tuerent un homme, ils enleverent les chevelures de deux autres, dont l'un vit encore. Celui-ci ſe vengea bien de ſa bleſſure, ayant tué dans le moment deux Iroquois, dont il enleva par droit des repreſailles les chevelures.

Il y eut de grands troubles chez les Outaouaks, il ſembloit, Madame, que toutes les Nations de ces quartiers vouloient ſe faire la guerre aux uns & aux autres. Les Sioux avoient fait deux coups ſur les Miamis, & ceux ci furent attaquez par les Sauteurs. Le Baron Huron de Michilimakinak, qui n'eſt pas de la famille des Saſthathetſis avoit abandonné nos interêts, il s'établit chez les Miamis avec trois ou quatre Familles, & ne ceſſoit d'avoir des liaiſons avec les Iroquois.

Perrot, dont j'ai beaucoup parlé d'ailleurs, qui étoit fort connu de toutes les Nations, fut pillé par les Miamis, & auroit même été brûlé ſi les Outagamis, ou Renards, ne s'y étoient opoſez. Nous ne laiſſâmes pas d'avoir toûjours pour amis

les Poureouatemis, les Sakis, & les Hurons, qui tuerent en cinq à ſix mois de temps plus de cent Guerriers Tſonnontouans.

Le dernier coup qui fut fait par le Rat, Chef Huron fut ſur le lac Herier, où cinquante-cinq Iroquois furent taillez en pieces, aprés un combat de plus de deux heures. Ils ſe battirent dans des canots d'écorce à coups de fléches, de fuſils, & de haches d'armes.

Cette défaite renverſa toutes les meſures que le Baron avoit priſes avec ces mêmes Iroquois, pour détruire entierement les Miamis. Le Rat ne manqua pas aprés le combat de donner avis aux Miamis de ſe tenir ſur leur garde, & de ſe méfier du Baron qu'ils devoient regarder comme un ennemi domeſtique. Enfin toutes ces Nations Outaouakſes qui étoient décenduës exprés pour voir le Comte de Frontenac, eurent une Audiance publique. La premiere Nation qui commença à lui ouvrir ſon cœur, furent les Kiſkakons, dont le Chef porta la parole en ces termes.

Longecamp Chef des Kiskakons.

Nôtre Pere! Nous ſommes venus vous rendre viſite, nous avons de la joye de vous voir en bonne ſanté à l'âge où vous êtes de ſoixante & quatorze ans. Qu'ont prétendu les gens des terres lorſqu'ils nous

number of powerful reasons will be found therein to overturn entirely the designs which may be adduced in support of it, as it is wiser to abandon it a second time than to retain it and endanger the loss of the Colony.

This 6th November, 1695.

(Signed) CHAMPIGNY.

Narrative of the most remarkable Occurrences in Canada. 1694, 1695.[1]

An Account of the most remarkable Occurrences in Canada from the month of September 1694 to the sailing of the Vessels in 1695.

You will have seen by the Relation of last year that Count de Frontenac sent back the Outaouacs about the end of September, along with the French who usually go trading. The Convoy was commanded by Sieur Delamotte-Cadillac, Captain of a detachment of Marines, a man of very distinguished merit, and who was on his way to replace Sieur de Louvigny.

But the bad weather at that advanced season of the year preventing the continuance of the voyage, the greater part of the French were obliged to give up at Montreal; and others, to the number of thirty, with Sieur de Coulange fancied that by remaining contented near *les Allumettes*,[2] between the river *Bonne Chère*[3] and the river *Creuse*,[4] they might pass the winter not only without any danger of the enemy, but also with all the pleasure to be derived, as well in provisions as in peltries, from the hunting of the Indians, because the Algonquins and Nepissiriniens believing themselves safe near the French, who would afford them shelter in a fort, were determined not to bury themselves in the depths of the forest. Meanwhile Sieur Delamotte, with a small party of the better disposed, resolved to push on. He put six strong relays *(allèges)* in each canoe, and as he considered only the service of the King and the Colony, to which he was willing to sacrifice his interest, his labors and even his life, he made such diligence that (after difficulties insurmountable perhaps to all others but him) he, finally, arrived, as we have learned since, very safely at Missilimakinac.

The severity of the winter was not an obstacle sufficient to prevent nine of those Frenchmen who had remained with Sieur de Coulange coming on snow shoes over the ice and snow in quest, as they said, of provisions. But as these deserters were returning to their fort, Mr de Callière, a rigid observer of the Count's orders, judging correctly that provisions was not their sole object, dispatched after them Adjutant de Clerin, a sergeant and a few soldiers who took away from them some brandy, the conveyance and sale of which in the woods is

[1] Embodied in Letter IX., of the 4th Vol. of La Potherie's *Histoire de l'Amerique.*

[2] *Les Allumettes*, or the Matches, are Falls on the upper or Western part of the Ottawa river.

[3] This river rises in a series of Lakes and, flowing Eastward through the country of Renfrew, C. W., then turns to the north and falls in the township of Horton into that part of the Ottawa river called Lake *des Chats.*

[4] Is in the county of Pontiac on the North side of the Ottawa, into which river it discharges itself, West of Les Allumettes.

contrary to the King's orders. The proceeds of the confiscation were employed in works of charity, and this "Water," which was inflicting death on the purse of those interested, has truly proved a Water of life *(eau-de-vie)* to many sickly people who have derived some strength from it, for it was, eventually, divided among the soldiers, the poor Recolets, and the Grey Nuns *(Religieuses Hospitaliéres)* of Montreal, whose residence, with that of the sick and the entire building, in general happened to be destroyed very recently by fire.

That misfortune occurred on 24th of February, the feast of St Mathias; The fire broke out 1695
three hours before day, in the garret of the old Church, without any one knowing how it originated, making its appearance first in the steeple it lost no time in enveloping the dwellings of the poor and of the Nuns which in the space of two hours, without it being possible to prevent it, were wholly destroyed, with the exception of two bakeries, a barn and stable *(menagerie)*, recently built, the saving of which cost all the trouble in the world. All that could be done was to endeavor to secure a part of the furniture of the lower apartments. But as these good Nuns have lost very considerably in furniture, clothing and grain, and particularly almost all their linen, including that of the Poor as well as that of the Nuns, and amongst the rest all that had been soiled during the winter, which lay in the garrets, and whatever was in the cellar of the Poor which was not vaulted and could not be saved, they are rendered thereby such worthy objects of compassion that the most obdurate heart must feel for them. It was very fortunate that, by a special providence of God, the North East wind fell all at once. Otherwise, the house occupied at the time by Mr de Callière in the immediate vicinity, would with many others, have communicated the fire to the best part of the town which might have shared the same fate.

This spectacle having filled every one with terror and pity, Mr de Callière in order to take advantage of it, and to strike the iron while it was hot, assembled all the citizens of Montreal and its Liberties *(banlieu)* on the following day, and made them a most moving address, to encourage them to contribute and relieve the sufferers; It had all the effect that could be expected from his eloquence and zeal; every one subscribed according to the impulses of his charity, so that this meeting produced a much more powerful relief than ought probably have been expected, for with the collection which Mr Dolier, Superior of the Seminary, and Lieutenant General Juchereau took up in the settlements within the government of Montreal and among the officers and soldiers, it amounted to the sum of 8,000ll including provisions, work and money. It may be truly said, that this contribution is considerable, taking into account the means left the Montrealists, after having so long experienced the burthens of the war.

Mr de Calliére, whilst waiting for the collection at Quebec and the rest of the country to add to the fund, set many persons to work to haul, during the short period the snow remained, the timber necessary for the buildings, and his attention and diligence made us soon perceive that industry surmounts every thing and that promptly, inasmuch as we expect in the course of this year to place the lodgings of the Nuns and the dormitory of the Sick in a condition to afford better accommodation for the winter than they have at the Convent of the Congregation, where they are greatly straitened.

Mr de Coulange and his men whom the desire of gain had stopped in the neighborhood of *les Allumettes*, had more good fortune than good conduct; for, the hostile Iroquois having in some way blockaded his fort[1] during the whole of the winter and a part of the spring, never

[1] Fort Coulonge was at the mouth of the river of the same name on the north bank of the Ottawa, in the present County of Pontiac, a little west of Grand Calumette Island.—Ed.

dared undertake anything against them, much less think of attacking them within their pallisades. Our Frenchmen, notwithstanding, being desirous to repair the fault they had committed in tarrying in the jaws of the Wolf instead of returning like the others to winter in the settlements, caused their first imprudence to be so seasonably followed by their last and prudent proceeding, and that in consequence of the judicious orders that Mr de Callière had given them, that they finally started and continued their route to the Outaouacs, with the exception of five who came down to Montreal, to bring the peltries they had traded. These were accompanied by some 80 canoes of our Népissiniens and other Indians who had been hunting in the neighborhood of their fort, and arrived at length at Montreal to the great gratification of every one. The divine protection manifested in the affairs of Canada cannot be sufficiently admired. At a time when they appear most desperate, they resume all at once new vigor, for it must be acknowledged that little was wanting to make us despair both of the goods and lives of these poor abandoned people, to whom it was difficult to extend relief, and which could not be afforded except at a vast expense.

Thioratarion, an Indian of the Sault, and Ononsista, an Indian of the Mountain whom the Count had permitted to go to Onontaghé with Tarhéa to hear what the Iroquois would say in their Councils, returned to Montreal on the 24th of March with a Mohawk who had joined them in order to come and see his sister at the Sault. They had been conducted by Tarhéa as far as a river[1] which falls (into the Saint Lawrence) at the foot of the Long Sault, three days' journey from Montreal, where they met Tatakɛiséré hunting, who had not been home as had been supposed. They sojourned one day at Montreal, before going to Quebec to give an account to Mr de Frontenac of their negotiation. Mr de Callière was, thus, afforded leisure to learn from Thiorhatharion what was passing among the English, and after several inquiries he answered as follows:—

1695

1st That he had not heard that Mr Dongan had arrived at Ménade, but he had heard that 400 English Soldiers had arrived in that city, and that goods were very high there.

2nd That Peter's brother, the only Dutchman at Onontaghé, had told him in confidence, that the Bostonians alone were urging those of New-York and the Iroquois to wage war; that on the contrary those of Orange were so strongly in favor of peace that three of them were to accompany the Iroquois, when the latter would come to this country, to confer on that subject.

3rd That the Onontaghés did not come within the 80 days specified by the Count, because of the obstacles interposed by the English, whom they had been invited to visit, where being arrived, they found a new commandant at Orange of whom they demanded what his pleasure was. The latter replied, he did not know what they themselves wanted, and that he was not aware that they had been told to come and see him.

4th That the reason the Onontaghés had not accompanied him to repair the fault they had committed of not coming to Count de Frontenac at the time indicated, supposing they desired peace, was no other than the apprehension they labored under that, after having surrendered all the French prisoners the Count, with the Onontakaës[2] was to attack them in their country, being advised by divers deserters that he had given a large Belt, underground, to the Upper Nations inviting them to come and join him, that they may go together to devour the Onontaghé and Oneida Villages; that therefore they would not come unless Sieur de Maricourt be sent to them with some prisoners of theirs, to reässure them.

[1] Grass river, St. Lawrence County, N. Y.

[2] *Sic.* Outaouaks. *La Potherie*, IV., 5. — Ed.

It appeared to Mr de Callière from the above speech and other remarks added by the Indian, that the Iroquois, instead of thinking of coming to see the Count, were requiring us to go to them and to disarm the Abenakis so that they may cease making war against the English; and he had just reason to believe that they were not acting with a sincere wish to obtain a peace, and had so much the less desire for it as they appeared attached more strongly than ever to our enemies; that the latter caused them to temporise by negotiations in order to prevent us going to attack the villages of those Barbarians, and to have all the time and leisure necessary to disclaim their conferences with our Upper Indians for the purpose of causing the latter to conclude some particular peace, independent of us; or, finally, to make them expect some early expedition on their side, against Canada.

But what confirmed Mr de Callière more strongly in the opinion that the Iroquois is wholly English, was the request Tiorhatarion made him to send after a party of Indians of the Sault who were going towards Orange and to prevail on them to come back. This party were, yet, only three days' journey from Montréal and were hunting until the breaking up of the ice and snow would afford them surer means of approaching the enemy. He then said, that striking the English and particularly those of Orange, was to strike the Iroquois and spoil affairs that were in a train of settlement. It was easy for Mr de Callière to answer to this, that our differences with the one and the other had nothing in common, and that if the Iroquois were disposed in favor of Peace, they should remember that Mr de Frontenac always told them, he will not cease to strike them all, until they come together and bring back all our prisoners and complete the negotiations commenced with Teganissorens.

After Mr de Calliere obtained from Thioratarions and Ononsiaka all the information he could, he sent them with Sieur de Maricourt to Quebec, where, in presence of My lord the Governor, of the Intendant and of the King's Lieutenant, Thioratarion spoke in this wise:—

On arriving at Onontaghé with my brother, I spoke thus by a Belt to the Iroquois and the English:—

We are here by permission of our Father, on the invitation Tarhéa submitted to him, for the purpose of saying to you that we are surprised to see you come one by one, to speak of peace, instead of coming all together to bring the prisoners belonging to our Father Onontio, according to his expressed wishes, for he is your Father as well as ours.

By a second Belt which those of the Sault and of the Mountain had given me, I told them — I had heard what you said to our Father Onontio, that you had leveled the roads from this place to Quebec; I also make them smooth so that you may come thither, but all together.

I left two Belts at Montreal (continued Thioratarion speaking to the Count) which the Iroquois gave me and which they address to the Indians of the Sault and Mountain expressive of the joy they felt at seeing me and my brother in their Country, where we went of our own motion and with Onontio's consent, and requesting them to join us in procuring a restoration of their people who are among those of the Sault, the Mountain, and Lorette.

I also left two Belts of thanks for the one we carried to Onontaghé, and the following is what I bring to our august father, Onontio.

First Belt.

We request Sieur de Maricourt to unite with us, as his father formerly did, to obtain peace from the Governor; the mat is prepared for him at Onontaghé.

SECOND BELT.

We exhort Sieurs de Maricourt and Du Planté to bring us, at early spring, the prisoners who are with the French; these are the sentiments of the entire cabin.

THIRD BELT.

We request Onontio to stay the hatchet of his Nephews, the Lorette and Abenakis Indians.

FOURTH BELT.

As Onontio is obeyed by his Children we request him to cause them to restore to us our brethren who are prisoners among the Upper Nations.

FIFTH BELT.

Tho Outagais and Hurons came to Seneca where they made fast a Sun,[1] notwithstanding which they failed not to come to strike us; but we are always looking that way.

SIXTH BELT.

Peter, the Englishman,[2] told us that Onontio had sent him a message, with permission to come and speak to him; but that he could not accept it without the consent of the King of England.

As the Count did not permit his envoys to receive these Belts from the Iroquois, having allowed them to go to Onontaghé only to listen, and not to enter into any negotiation whatsoever, it is easy to conclude that he was not bound to answer them. Their demands were so insolent and so contrary to what he had said to Taganissorens and to the two last Sononkan Deputies that came to Montreal towards the end of the past summer, that he could not be other than highly dissatisfied with the Chiefs of the Sault and the Mountain at taking charge of those Belts, inasmuch as they ought to have declared distinctly to the Iroquois that Onontio would not accept them.

The Count contented himself with telling the messenger who had brought them, that had it been worth while, he would have given him a taste of the gridiron, in order to teach others not to come spying on pretence of such conferences; that if they should feel disposed hereafter, to continue doing so he would have all those whom he should catch, put into the kettle, looking on them only as veritable spies, and being unwilling to hear, in future, any proposal unless they brought him back not only all the French prisoners, but also all those belonging to our allies whom they have in their hands; that that alone would serve them as a passport whatever expedition he sent against them; and that, otherwise, he would not afford them any security.

Our two Indian chiefs were not altogether pleased with the Count's answer. He of the Sault would have wished to be permitted to return to Onontaghé, and allowed two months' time to see if he could not succeed better in a second negotiation than in the first. But he was not allowed this second voyage, the Count declaring to him that he had closed his ears and nothing could open them but the restoration of the prisoners; however, that he might explain his sentiments hereafter; that he might go home but without any Belt, or answer in return for those he had received.

The great desire Tiorhatarion evinced to return to Ononthaé, enabled the Count, whose penetrating mind fathomed the most secret intrigues, to perceive that there was duplicity in

[1] *Attacher un Soleil*, a figurative expression for making a peace. *La Potherie.*—ED.

[2] Peter Schuyler.

all the proceedings of these Indians. But he was fully enlightened six weeks after by what Mr de Callière wrote him.

The latter, having gone to the Saut to trace out for the Indians a new fort more commodious than the old one so that they may be more efficiently and more readily assisted in case of attack, learned from Tatakŭis-sereel [and seven[1]] of the most considerable chiefs of the tribe, that Tiorhiatarion had brought them two Belts from the Iroquois, which they were unwilling to retain in their villages.

That the first said, addressing Tiorhatarion; Are you of the same mind as Ononsiasta, and can we speak to you unreservedly? To which Tiorhatarion had answered, If you have any thing to say to me, speak to me in private about it.

The Iroquois continued, saying, It is then to you, and to Takŭisseré whom we know to be our friends and the most influential at the Saut, that we speak, and tell you that we already spoke to you by a Belt through Teganissorens, but you have rejected our word. Here is another that we place between you and your friend Tatakŭisseré, to tell you to persuade, like good Christians, Onontio to peace.

By the 2nd Belt the Iroquois spoke thus:—I put this Belt, between you two underground, where it must remain three years, in order to say to you that you must think much of the union that ought to exist between us, and not forget that here is your ancient country; that you ought to advise us of the designs of Onontio without letting him know it. Fear not visiting us; you will be always welcome.

Mr de Callière learned further from them that Assinaré, an Oneida by birth but a long time settled among the Nepisseniniens, with whom he is incorporated, had told them, that being hunting all winter on the Grand River,[2] some Mohawks who were hunting there likewise, had come to see him frequently and told him that Tiorhatarion had been to Onontahé where he told the Iroquois that he had a fine blow for them to strike against some French Voyageurs who had remained during the fall on the Grand River, and against the Algonquins and Nepissings who were hunting there; whereupon the English at Onontahé strongly insisted on attacking them; but the Mohawks said that Onontio had conquered them without the English affording them any assistance, and let the latter go and do it themselves; expressing surprise that they should propose war again when they were inclined to peace.

The same Assinaré added that the Iroquois had resolved to come and speak to Onontio in the winter, but were prevented and dissuaded by Tiorhatarion who assured them he should return to report to them the state of affairs so that they may act accordingly. Tatakŭisséré and those seven Chiefs having informed Mr de Callière of the above, and evincing considerable indignation at such conduct, the latter ordered Thioratarion to be observed and even arrested should he be preparing to go to the Iroquois without the permission of the Count, to whom he sent a canoe express with an account of the whole.

Although these two Chiefs accompanied Tarhéa to Onontaghé, the Count, who unremittingly watches over every thing, with wonderful application and foresight, was not thereby prevented from sending out during the winter, different parties, (which have not been, and will not be, discontinued,) with a view both to keep our people employed and to endeavor to make some prisoners, who furnish us intelligence of our enemies. This has succeeded quite well up to the present time.

[1] *De la Potherie*, IV., 9.

[2] Ottawa. — Ed.

The first of these parties that struck a blow consisted of fifteen Indians of the Saut, to whom were conjoined two officers, Lieutenant de Chaillons and Ensign de Boisbriant. Having marched in the direction of Orange, they separated, some of them changing their minds thought they would bring us some Mohawks more easily than Dutchmen. They were not mistaken for we saw them return, about the 15th of April, with three Indians belonging to that Tribe whom they had taken prisoners notwithstanding the pretended peace the latter attempted to insist on. Ten or twelve days afterwards, the two Frenchmen and the remainder of the party came back with a Dutchman, a prisoner who had been captured within a league of Orange.

All the parties had not a like success in making prisoners which was, however, what we had most at heart. Some scalps were brought in, but they told no news. One, however, of which I am about to speak, that was taken at the pallisades of Orange is well worth mentioning. Two Indians belonging to the Mountain having separated from Totatiron, their Chief, by his advice, in order more easily to make several prizes, attacked five Dutchmen so close to Orange that the voices of those within the town were distinctly heard. Four having been put to flight or out of the way, they took one prisoner, but he obstinately refusing to march and they having no time to lose exposed as they were to bringing all Orange out on them, killed him, and having precipitately scalped him, took to their heels and brought the scalp to Montreal. This blow will not fail by its boldness to put the gentlemen of Orange into a terrible fright.

Towards the end of May another party of Frenchmen and Indians brought us in a Dutch prisoner, a dismounted horseman whose horse they had killed under him within two days' journey of Orange. Here is what we learned from these prisoners, both Dutchmen and Mohawks, on their arrival, separately and at various times.

1st

The Mohawks reported that the English had expressed a great wish that Tiorhatarion and Ononsista, when at Onontaghé, had been brought to them; but the Oneidas would not suffer it.

2nd

That the English had assured the Iroquois that Mr de Frontenac had no other design than to deceive and that, had he intended to make peace, he would according to the European fashion, have employed them for the purpose; that they (the English) had the advantage of us, and finally, that all their preparations were made to come to Quebec towards the 15th, or the end, of June with the reinforcement expected from old England, which would not sail during this year.

3rd

That the Iroquois were gone out with the intention of watching on the Grand River[1] in order to defeat the Indians and Frenchmen who will pass up and down; that if they should meet any Indians or Frenchmen stronger than themselves, they will say, peace is concluded; if not stronger, they will fall on them.

Notwithstanding these reports, Tioratarion always affirmed that the Iroquois entertained a perfectly good and sincere disposition to make peace. Under these conflicting circumstances what could we think but that time alone would unfold the truth?

[1] Ottawa. — Ed.

The first Dutchman brought in prisoner says, First, that a vessel had lately arrived at Menade with Soldiers from Old England that two others were daily expected with troops. 2° That 500 men[1] were being raised in the Country to oppose the reëstablishment of Fort Frontenac, the abandonment of which had, until then, improved their affairs and those of the Iroquois. 3° That he had in fact learned that the latter wished to make peace, but on condition that the English of Orange be included in it. 4° That the Iroquois had promised the English that, if the French should recommence hostilities, they would cause Eight hundred men to fall on them.

And in regard to the second Dutch prisoner, who turned out to be the brother of this first, he being but a young lad of fifteen or sixteen years of age, and the place of his residence not having much communication with Orange, he gives us no information, neither about the arrival of ships at Manaffe[2] nor of the designs of the English, and the Iroquois. [Oreouahé, who had been sent to France[3]] in the Marquis de Denonville's time, and who, since his return to Canada, appeared always much attached to our interests, arrived on the 20th May, in Montreal, 1695 on his return from hunting, with three Mohawks, who came to join us and establish themselves at the Saut of the Mountain, having, as they said, no nearer relatives than those residing there. As they had been a long time absent from their Country, were young and inexperienced, much light could not be derived from the interview with them, nor even any information that we could desire. They said only, that a party of two hundred Senecas and Cayugas had set out in the beginning of Winter on a war expedition against our allies, the Miamis; and another, of one hundred against the Andastes,[4] a nation with whom we have no alliance; and in palpable contradiction they added, that the Iroquois were disposed to make peace with us. Was not waging war against our confederates a fine proof of it? They likewise gave us some intelligence regarding those who had been hunting around Sieur Coullonge's fort which was the only news we learned.

On being morally certain that the enemy were wholly retired from the Grand River, Mr de Callière, on the 15th June, dispatched under the command of Mr de Laforest, a reduced Captain, the convoy destined for the Stasais country. It consisted, for the greater part, of those who had remained behind last Autumn. Whatever profession the Iroquois may make of being desirous for peace, it is beyond a doubt that they will always show themselves avowed enemies when they will be the stronger in point of numbers. Their attack on three Frenchmen in which, however, the latter had the advantage, is a proof of what I advance and a very evident token of their duplicity.

Our men had fallen in, at the other side of fort Lamotte,[5] with two Indians who were on the point of embarking, and inquired of them who they were? Mohawks, answered they; to which our folks having replied, We are Frenchmen. Well, retorted the Mohawks presenting their pieces, we are looking for such as you; whereupon they fired and wounded the Mr Montour in the abdomen. This, however, did not prevent him having his revenge for, firing, he brought down one of them. The other two Frenchmen fired also, and brought down the other, and were under the impression, therefore, that they had killed both of them but were at once convinced of the contrary on hearing them crying out in the direction of the woods whence, they seemed to expect help. This led our people, after having dispatched them, to retreat

[1] Fifteen hundred. *De la Potherie*, IV., 12.
[2] *Sic.* Manatte.
[3] The words within brackets are added to supply an omission in the French text. — Ed.
[4] See note 2, *supra*, p. 227.
[5] On Lake Champlain.

with as much rapidity as was prudent, without desiring to amuse themselves with scalping, being apprehensive that they were in considerable numbers. This happened on the 13th June, and as soon as Mr de Callière received intelligence thereof, he lost not an instant in sending out scouts in anticipation of the enemy's possible movements.

Some other Indians arrived, a few days after, from the neighborhood of Lake Champlain and brought in a wounded prisoner, who was one of those that had fired on Montour and his Companions, whereof I have just made mention. He reports that a great number of Dutch and Iroquois were collecting at Orange for the purpose of organizing some considerable expedition against the French settlements.

Count de Frontenac who was desirous of securing Canada by fortifying Quebec, had recommenced on the works there from the very opening of the Spring. He was induced to begin thus early and to push forward operations so diligently, because of the frequent threats of the English to come with such a force of ships and men as would not fail to repair their honor; they being extremely desirous to avenge themselves for the check they received and the disgrace that had overwhelmed them in 1690, which they could not wash away except in the blood of the French, nor erase from men's minds, except by the ruin of Quebec and the invasion of the entire Country.

It had been intended to inclose the whole of the Town by earthen ramparts; to construct a strong redoubt on the Cape and to erect batteries in the Lower town. To provide for these two wants required diligence and no less economy of the public funds. The inhabitants of the town were taxed to contribute either money or provisions, and those of the country[1] their labor and personal exertions.

Each applied himself with vigor, and the business advanced wonderfully under the direction of Sieur Levasseur, one of the Captains of the detachment of Marines who acts as Engineer for which he is perfectly qualified, when the Count committing to him the entire superintendence of the remainder, and of the completion of the works, set out towards the end of June, in a canoe for Montreal with the intention of putting into execution his plan of last year, to restore fort Frontenac. He was accompanied by a few of the inhabitants belonging to the government of Quebec and to that of Three Rivers; in passing the latter place he learned the blow the enemy had quite recently struck at the Lake of the Two Mountains, near the head of the Island of Montreal. The following is an account in two words, of the affair.

Sieur Charleville having perceived from the fort a dense smoke had the curiosity with his natural bravery to go to the place to find out whether it was that of men (at work) or of the enemy. He embarked with seven Indians, and having discovered ahead of him a canoe of fifteen Iroquois, attacked it vigorously. The battle soon terminated, however, by the death of Charleville who was shot with two balls and an arrow. Further resistance being unavailable our Indians, who had no more Frenchmen with them, retreated, and reported to us that they thought they had killed six of the enemy.

This attack obliged Mr de Callière to dispatch forthwith forty Algonquins and several other Indians, including Népissingues and those belonging to the Saut [and] the Mountain, in search of the enemy. Messrs Saint Pierre, de Repentigny, Lavallière Junior and other officers volunteered to accompany them. When they reached the head of the Island they set out in different directions in quest of the Iroquois, but in vain. Meanwhile, Sieur de Repentigny's young son, a brave soldier, and three other Frenchmen were killed at two different places, on

[1] *Compagnie* in the text. Qu! Campagne. — Ed.

the River *des Prairies*, a few hours before our young warriors had arrived at the place where the shots had been fired.

On receipt of this intelligence Mr de Callière sent a detachment of about one hundred and twenty men, including French and Indians, in small light bateaux, under the command of Sieur de St. Oours, first Captain, who was joined by several officers as volunteers with the most generous ardor and zeal.

As bad luck is usually followed by some good fortune, and as the latter often drags still worse after it, 'tis not surprising if things experience the same alternation in this country as elsewhere. The Count having heard, in the meanwhile, when passing Repentigny, of the two blows above mentioned, one of which had been struck within sight of the fort and the other a league higher up, arrived at length with the Intendant at Montreal on the 8th of July, to the great pleasure and satisfaction of every one.

Notwithstanding some sorrow remained in the hearts of the citizens on account of the recent 1705 expeditions to *Bout de l'isle* and the River *des Prairies*, the arrival of ten or twelve canoes on the 15th of July, administered consolation to the most afflicted. The dead were abandoned in order to think only of rejoicing with the living on account of the good news Sieur Lesueur gave us of the favorable state of affairs in the Upper Country; that all our allies, with the exception of the Hurons, were constantly occupied in harrassing the Iroquois, and that they had actually over nine hundred men in the field. These good tidings, I say, reässured the most timid and disheartened.

These canoes were manned by Indians who were accompanied by only five Frenchmen, and were attacked on their way down by some Iroquois, who lay in ambush on shore, and killed one Indian, and wounded two others, and a Frenchman. It is to remarked that among this party were a Sioux Indian and squaw, the first that ever visited the French settlements.

Count de Frontenac received some letters from Officers at the Upper posts, by which he learns what follows:—

The Iroquois having carried off three women and three or four children belonging to the Miamis with their Chief's youngest son, and struck this blow whilst these were working in the fields—called Prairie here—advanced undiscovered, towards the French Fort commanded by Sieur Courthemanche.[1] They had already stuck their guns through the pallisades when they were repulsed so vigorously and fired on so briskly that they retreated to their camp in disorder, leaving some of their men dead at the foot of the stockades, and crying out repeatedly that, as peace had been concluded between themselves and Onontio, they had no design against the French, but against the Miamis. They invited Sieur Courtemanche afterwards to visit their camp, where they would surrender to him the prisoners they had taken. To this he answered by inviting them on his side to come into his fort, where they should not experience any harm, and that an exchange of prisoners could be made there on both sides. But these conferences, carried on with high words and swaggering airs, were productive only of insults and the enemy withdrew. Meanwhile Sieur de Courtemanche, being desirous of ascertaining what route they had taken in their retreat, sent some scouts out, who discovered at the lower end of the river fifteen litters, from which he inferred the wounded might amount to thirty; in addition to this, seven or eight bloody places were observed among the brushwood, which led to the impression that the bodies had been removed, after the custom of the Indians, in order that the truth should not be known. Sieur Courtemanche, certainly,

[1] At the River Saint Joseph. *Charlevoix*, II., 146.

acted on this occasion with all the prudence, activity and valor that could be expected from a brave and courageous man, whilst the Iroquois, to the number of three or four hundred, were exerting themselves to carry off the Miamis.

Sieur Delamotte who holds the chief command of the French in the Stasacs Country, as I believe I have already stated, and whose residence is at Michilimakinac, the rendezvous of the majority of the Upper Tribes, being informed that two Hurons had, whilst hunting in the neighborhood of Sakinan,[1] been taken and retained by the Iroquois, and that the Baron, one of their influential men had received two Belts from our enemies, wished to know what they meant. For this purpose he thought proper to send a Frenchman, thoroughly conversant with their language to meet them (for they were not yet arrived at Michilimakinac) in order to learn adroitly what he was desirous of ascertaining. The Frenchman having met them quite near, performed his part very well, and gave Sieur de Lamotte all the information he could wish for. The latter being well advised, set about infusing jealousy into the minds of the other Nations, in order to render the Baron suspected; after which, having assembled them with the Hurons who just arrived, he addressed them in this wise:—

Speech of Sieur Delamotte.

Children. I wish to tell you what I think of the recent conduct of the Iroquois. He has formed the design of devouring the Miami, and on his way 'tis said, tied five or six Hurons; and reflecting that such a trivial blow would not fail to alarm the Nations and make them fall on him and force him to abandon his project against the Miami, he has had recourse to a trick. He wishes to imitate a man who wants to surprise and kill his enemy without running any risk; He comes on his victim whilst lying asleep; finding his dog keeping watch, the Iroquois approaches and fondlingly throws the animal a bone; and whilst he is gnawing it, kills his master. What next? The dog, who believes he has got a prize, finds himself caught by the man who fondled him, and being thrown into the kettle with his master whom he has so carelessly watched, both become the prey of their common enemy, who makes a good meal of them. This is what the Iroquois does by this Belt. He wishes to eat the Miami, but fears the Huron who watches as his friend and ally. He, therefore, throws you this Belt, knowing well that whilst you will be occupied in admiring it, in contemplating it, in turning it on all sides on your mat; rolling council over council; in a word in gnawing that bone, he will have leisure to destroy the Miami, and to retire without danger, whilst waiting for the opportunity to boil you in turn in the Kettle which he is casting by the Belts he is sending you.

I am at last aware that many among you have experienced in your own persons the perfidy of the Iroquois, and that many Nations, whose names are no more, have known his treachery, and thou, who art but an insignificant remnant, thou oughtest to remember it better than any one. Courage, then! Be ye men from this moment, or take to flight and remove beyond Sun-down. Think you to live in safety near a neighbor who breathes nothing but blood, and whose heart is filled with venom against the rest of mankind? Can it be true that a mischievous Belt would bind your hands and gouge your eyes out? If it be possible that you cannot see a mite with them, open, at least, your ears to hear the word of a good Father; let it fall into your heart and cherish it well. Here it is: You must break the bonds with which the Iroquois fancied he has garroted you, supposing that you would not have the sense to find it out. You

[1] See note, *supra*, p. 293. — Ed.

must no longer look on that Belt except with eyes of indignation, because on whatever side you turn it, treason is every where concealed under it, as fire under ashes. Reflect, now, on what you ought to do. This is an acceptable time. The Master of Life offers it to you. If you go and aid the Miami who is stretching out his hands to you, the Iroquois will without doubt find himself overwhelmed by the weight of my victorious arms. I have here some French Chiefs who know the Iroquois, and who have repeatedly devoured their villages; they are all ready to put themselves at your head with all the Frenchmen here. You will be witnesses of their bravery. Imitate them. Let us think once more not only of making war, but of continuing it until the entire destruction of the common enemy; your villages have become larger, your cabins have become filled with children and beautiful young people since that war began. This is my word. 'Tis the mind of Onnontio; 'tis his voice. Listen to it attentively. This is all I have to say to you.

Sieur Delamotte having concluded his speech, some thought proper to say that peace was concluded at Montreal, and that the Iroquois had carried back the Black gown,[1] all the French and other prisoners. To which he replied, that Onontio had declared in full Council, when speaking to the Iroquois in presence of all the nations, that he should never make peace, until all his children generally were included in it; that they ought to confide in his word rather than in a rumor that evil disposed persons had circulated. If, added he, it be true that peace is made, why, then, does the Iroquois strike the Miami? Can he carry his hatchet with impunity against the children of Onontio without the latter lifting up his arm to avenge them.

Having disposed the minds of all in this way, he adjourned his Council to the 16th of May, when the Baron explained the Belt with which he was entrusted on the part of the Iroquois, nearly in these words; abridging as much as possible the verbiage of the Indians, who are very elaborate *(policés)* and, consequently, very tiresome, speakers.

Speech of the Baron, the Huron Chief.

I speak to all the Nations. The Master of Life is witness that I will not add any thing to, nor aught detract from, the true account of what has passed.

Five of our people and two of our Iroquois prisoners had been overtaken and captured by the enemy who, having released three, took two of them along to be spectators of the blow they were about to strike on the Miami, and to be conveyed afterwards to Onontahé,[2] where all business must be transacted, in order that one of them should afterwards go to Michilimakina and the other to Montreal to make their report. They released these three by a Belt and by them sent another Belt here, expressing their good fortune at not having been taken on other ground, and stating that they also were fortunate at having released two of their own Nation.

Brethren. Let us take good care then, not to mar the message, for they declare that the Governor has praised and employed Tiorhatarion to negotiate peace, and that the latter is actually at Onontaghé. As for us, what have we been able to do, except to send word to the Miamis to provide themselves with a stout pallisading, and to fight like brave warriors.

It further says that the Iroquois nation being assembled at Onontaghé in the winter, mutually recommended to each other to abstain from striking any of the Lake Tribes, and as our people did not think of waging war against them this winter, they were desirous of directing their hatchet solely against the Miamis.

[1] Father Milet. — Ed.

[2] Onondaga.

This Belt says further, that the Outagais, named Oukantikan,[1] has to give an account of all the Belts the Iroquois entrusted to him, inasmuch as we Hurons, not being as yet informed thereof, are with some reason surprised thereat.

That Oukantikan has brought a very large Belt here this fall which he received at Montreal, and we ask what has become of five Belts that Amic also had brought. We do not wish to conceal any thing so that our Father be informed of every transaction.

In fine, the Iroquois said by this belt, that he was going to devour the Miami in order to unite the whole earth; inviting all the Lake Tribes to repair with the French to the neighborhood of Detroit when the leaves are red; that is to say, in the Fall.

All the Nations, except the Mohawk,[2] invite you to that rendezvous. This, which is the plain truth, is all I have to say.

Big Head, the most influential of the Outagais *du Sable*, spoke thus:—

Brother Huron. You cast a reproach on me when you make Oukantikan speak; he did not bring this belt. You say you conceal nothing; you are guilty of evasions, however, and though I hear all you say, I understand not all of it. Yet I am somewhat rejoiced that our people at Detroit are living. I felt some apprehension for them; for on the arrival of Mr Delamotte this autumn he did not speak in that tone, having, on the contrary always told me to be on my guard, and there is Manthet, a Frenchman of respectability and worthy of credit, who assures me they are under arms at the South, and that even our people have struck a blow this winter.

Changouessi, an Outagais-Cinago said:

Go, scratch yourselves there, you base minded fellows; Detroit is a fine rendezvous.

Ouiskons, an Outagais-Cinago, added:

Far be from us this belt. Two of our Chiefs, after having received sacks full of them from the Iroquois, have been killed the same year.

The Baron evading, as it were, the question, continued:—

Thus, Brothers, are we pained by what is happening at present to our brother the Miami, and for our people of the Detroit, who do not arrive.

The Rat, a Huron of sense took up the word and said:

We have but one cabin and one fire, and we ought to have but one mind. Let us unite. The opportunity is favorable. There is corn in the village to feed the women and children; we have brave warriors. What hinders us to die like men defending our lives? Shall we remain passive whilst our brethren are being carried off? I have confidence in the word of *Quarante Sous*, our ally, who, though a prisoner, exhorts us not to trust the word of the Iroquois. We ought to have no will but that of our father, and we cannot make peace without him. Let us adopt sure ground for our resolution.

Big Head, an Outagais *du Sable*, continued, saying:—

My opinion is formed. I have no other will but that of our father. However, it is well to assemble.

[1] The Outaouas, called Outontagans, formerly inhabited the Great Manitoualin Island, but were driven thence by the Iroquois, and retired to *L'isle du Detour* (now Drummond's Island). *La Hontan*, I., 164.

[2] *Annies.* La Potherie, IV., 22, prints the word *Amik*, i. e., the Amicoué or Beaver Indians. See note 4, *supra*, p. 160.—Ed.

Sieur Delamotte had reason to expect good from all these speeches. But the Indian, not exhibiting any great desire to go to the assistance of the Miami, all the private councils they held among themselves had no other result, at the time, than to inclose their village with good pallisades, in order that, having placed the women, old men, and children in safety, they might go on the war path. In their frequent songs at their feasts, they were always saying that they were going to start, and yet they did not stir. This obliged Sieur Delamotte to send out a small party of sixteen men, who soon attracted one of sixty; so true is it that emulation infuses life into the laziest.

If we attach belief to certain revelations and visions it is because they are authorized; but it is impossible to feel any thing but contempt for what gave rise to a grand and numerous Council the Indians of Michilimakina convoked for the purpose of considering some dreams, and drawing important conclusions from them. That Council was opened on the first of June by the Baron, in presence of Sieurs Delamotte, the Reverend Jesuit Fathers, and the most respectable Frenchmen.

THE BARON began and said:—

An old man and his wife, each about one hundred years old, were discovered this winter in the Sakinan country. They resided there, since the ancient expulsion of the Hurons, in a prairie or field which they found already cleared. He has related all that has passed since many years, being conversant with all the battles that have been fought and all the embassies that have passed on the one side and onthe other, but particularly with that of the Iroquois to Onontio. The intercourse and communication he has with the Master of Life, who frequently speaks to him, prevents him being ignorant of any thing whatsoever, or in want of whatever he requires, for He sends him animals, and makes his field abound with corn and pumpkins.

This venerable old man has exhorted us to be attentive to the Black gowns, and to apply ourselves to Prayer, assuring us that the Master of Life, who is One in Three Persons who form but one Spirit and one Will, would be obeyed; otherwise he would destroy the disobedient, by depriving them of their grain. He told us he was aware all our corn had been blasted last year because we had not been assiduous in prayer. Finally, after having recommended us to observe the eighth day, by abstaining from all work and sanctifying it by prayer, he concluded his discourse with a prohibition to put the Dead under the ground because that is opening them the road to Hell; but rather to elevate them in the air, so that they may the more easily take the road to Heaven; and with very pressing exhortation to hearken to the voice of Onontio, and to follow his will.

Such, added the Baron, are the words of this illustrious veteran, who presents this bundle of Beaver to the Commandant and this other one to the Black Gowns.

Of all the Baron's story the only part that was not imaginary was the present of Beaver, which seemed real. It was, however rejected by Sieur Delamotte, who, having inquired whether it was the Old man's word or theirs, was answered; it was the Old man's. He added, this voice being unknown to him, he did not hear it, nor receive the present; that the best proof of their good disposition both for prayer and the obedience they owe Onontio, consisted less in the Beaver that was offered, than in prompt movement and vigorous action against the enemy; that finally they had made a bad calculation in regard to the celebration of festivals, having mistaken the eighth, for the seventh day; besides that, we celebrated others, about which

the Black gowns had sufficiently instructed them if they were desirous of hearing them. In a word, he was not so simple as to be imposed on by such a ridiculous tale. After which he withdrew.

The Indians were somewhat troubled because the French were unwilling to listen to the voice of their pretended man of God, alleging that the Black gowns were very desirous of being heard when they recounted stories about Paul, and the anchorites of olden times; wherefore then, they asked, shall not our Old man possess the same light?

This tale, which was spread among all the Indians, was invented and manufactured by the Baron who did not fail to insinuate to them that the Old man forbid them to be the first to strike the Iroquois, as he who should begin would be infallibly destroyed, and the Iroquois himself would be annihilated were he so bold as to be beforehand with them with his hatchet.

And as Sieur Delamotte had a reasonable suspicion that the Baron had concluded peace as early as last year and had ratified it in the winter, he acted very wisely in not receiving the message of the mock hermit; it would have been acknowledging him as true, and allowing the Baron to make the Old man talk on every occasion that he would judge favorable for his pernicious designs.

I should despair closing my Narrative were I to attempt to relate exactly and circumstantially the intrigues, cabals and councils of the Indians, and the pains, fatigues and schemes that Sieur Delamotte opposed to them, making use of every means *(le vert et le sec)* for the success of his plan to induce all the Barbarians to go forth to war. The style at the Council is besides, almost always uniform, full of hyberboles, similes and other figurative expressions, some specimens of which I have already given. It is doubtless eminently useless to hear a speech which could only weary the reader. I shall state, then, that the coldest becoming at length warm, all the Nations, with the exception of the Huron have sent out separate war-parties; Sieur Delamotte not being able to persuade them to organize a general expedition, he accomplished a great deal in putting a stop to the negotiations with the enemy, the object of which was the introduction of the English in order to obtain goods at a cheaper rate than they got them from the French, not reflecting that in the lapse of time, the first who will monopolize their trade by selling them at a low price will raise the rate beyond that of the French.

It was on the knowledge we possess of their design that Sieur Delamotte in speaking to Big Head invented a Parable which did not please him as much as it does me on account of its applicability.

Hast ever seen, he asked, the Moon in thy Lake when the evening is clear and the weather calm? It appears in the water, and yet nothing is truer than that it is in the sky. Thou art very old, but know that wert thou to return to thy early youth, and to take it into thy head to fish up the moon in thy lake only once a year, you would more readily succeed in scooping that Planet up in thy net, than in effecting what thou art ruminating on. In vain dost thou fatigue thy brain. Be assured that the English and the French cannot be in the same place without killing each other. Those are arrangements made beyond the Great Lake.

Big Head appeared to approve in two words the aptitude of this parable, by merely exclaiming—How strange!

Although the Indians had no desire to make a general movement against the enemy, they did not fail to manifest a different disposition by means of a Council holden on this subject, merely to sound Sieur Delamotte and to discover whether the ardor he evinced to go in a body

against the Iroquois, was not a feigned and simulated zeal and quite remote from his thoughts. But the latter having exhibited a most extraordinary joy on beholding them in these good sentiments, and feigning to attach credit to their words, promised them, on the spot, to make all the French within call accompany them, so that they may all go together to devour the enemy. They were taken, then, at the word, but their courage failed them *(ils saignèrent du nez.)*

We have dwelt long enough on the occurrences in the Outaŧais country to render it necessary to return to Montreal where the Indians, conducted by Lesueur, saw that every thing had a marvellous aspect for the war which had been so loudly preached in their Villages. The movements that were making, and had been made throughout the entire winter and spring, were, doubtless, of a nature to dispel the strongest suspicions they might have entertained of our intention; but when they saw every thing ready for the voyage to Fort Frontenac, Mr de Callière having made every preparation previous to the Count's arrival, they were forced to abandon all doubts. These began to be dispelled by the general movement at Montreal, and the ardor manifested by all to proceed with the restoration of their ancient asylum and of a retreat common to them and to us; from these things, I say, they correctly and with full certitude concluded, that we were not disposed to make peace so readily with the Iroquois. July 15

But what applause did they not bestow on Count de Frontenac when, three days afterwards, they there saw the detachment provided with ammunition, provisions and necessary implements. It consisted of seven hundred men, including Regulars, Militia and Indians. Chevalier de Cresafi who is not less commendable by his bravery and prudent conduct than illustrious by his birth, commanded in chief, and, under him,

The Marquis de la Groye	All Captains.
Sieur de Noyan	
Sieur de Lavallière	
Sieur de Maricour	
Sieur de Linvillier	

and thirty others, including reduced Captains, reduced Lieutenants and Ensigns, all picked men, who went with their little army to sleep at La Chine, whither the Count repaired on the following day, to give them the last orders and to see them depart; they set off with wonderful celerity.

Let us leave them to continue their voyage and let us attend to the Outaŧais Indians to whom the Count granted an audience on the eighteenth July, on his return from Lachine, in presence of the Intendant, Mr de Callière and other persons of quality.

Chingouabé, Chief of the Sauteurs, said:

By a first bundle of Beaver, That he was come to pay his respects to Onontio, in the name of the young warriors of Point Chaŧamigon,[1] and to thank him for having given them some Frenchmen to dwell with them.

By a second Bundle, To testify their sorrow for one Jobin, a Frenchman, who was killed at a feast. It occurred accidentally, not maliciously.

By the third Bundle: We come to ask a favor of you; which is, to let us act. We are allies of the Sciou. Some Outagamis or Mascoutins have been killed. The Sciou came to mourn with us. Let us act, Father; let us act and take revenge. Le Sueur alone, who is

[1] On Lake Superior, in the NW. part of Wisconsin.

acquainted with the language of the one and the other, can serve us. We ask that he return with us.

Le Brochet[1] speaking for his, and the other Tribes, said:—

We come on behalf of the Chiefs who gave us some robes to purchase powder; all our young men are gone on the war path, and they will be very glad to find on their return wherewithal to continue.

The Chief of the Scioux, before speaking, spread out a beaver robe, and laying another with a tobacco pouch and an otter skin over that, commenced weeping very bitterly, saying, Have pity on me! After consoling him somewhat, he dried his tears and said—All the Nations had a Father who afforded them protection, all of them have Iron; that is every necessary. But he was a bastard in quest of a Father; he is come to see him and begs that he will take pity on him.

Upon the beaver robe he next laid twenty-two arrows, and at each arrow he named a Village of his Tribe that demanded Onontio's protection, and that he would be pleased to regard them as his children, begging that a path be opened to them by which they may come here like the rest; that he had as yet done nothing to render him worthy of protection, but if the Sun could enlighten him on the path from his country to this place, 'twould eventually be seen that the Scioux are men, and that all the Nations in whose presence he speaks, know it.

It is not, he continued, on account of what I bring that I hope he who rules this earth will have pity on me. I learned from the Sauteurs that he wanted for nothing; that he was the Master of the Iron; that he had a big heart into which he could receive all the nations. This has induced me to abandon my people to come to seek his protection and to beseech him to receive me among the number of his children. Take courage, Great Captain, and reject me not; despise me not, though I appear poor in your eyes. All the Nations here present know that I am rich and that the little they offer there is taken on my lands.

The Count, after having spoken to the other Tribes and recommended them to live in peace with the Sciou, in order not to think of any thing but to turn their hatchet against the Iroquois, had the Scioux informed that he received them among the number of his Children on condition that they would hear only their father's voice and be obedient to him; that he would hereafter send back Lesueur to them, who alone is acquainted with their language, and who would carry necessaries to them.

They then approached Onontio, according to their usual custom in affairs of importance, and taking hold of his knees, recommenced weeping and crying, Take pity on us; we are well aware that we are incapable of speaking to you, being, as yet, only Children; but Lesueur who understands our language and has seen all our Villages, will next year inform you what will have been achieved by the Sioux Nations whom you see here before you represented by these arrows, who will be protected by so good a father that will send them Frenchmen to supply them with Iron of which they only begin to have a knowledge.

Having ceased weeping, a Squaw belonging to a very considerable Chief of the same nation who had been redeemed by Lesueur at Michilimakina, approached the Count, the Intendant and Mr de Callière with downcast eyes and embracing their knees wept bitterly and said: I thank thee, Father; it is by thy means I have been liberated and am no longer captive. She frequently repeated these words, continuing to shed floods of tears after their fashion.

[1] The Pike. — Ed.

The Ciou resumed his speech and said:—I speak like a man penetrated with joy. The Great Captain, he who is master of the Iron, assures me of his protection and I—I promise him that if he condescend to restore me my children who are prisoners among the Foxes, Outaɢais and Hurons, I will return hither and bring with me the twenty-two villages whom he has just restored to life by promising to send them Iron.

After Count de Frontenac had given audience to the Tribes, every one was dismissed to attend to his private affairs until the 29th July, when they were called together anew, in order that the Count speak to them in this wise,

To Chingɢabé.

Chi[n]gɢabé, my son. I am very glad to have learned by the thanks you present me for having given you some Frenchmen to reside with your nation, that you are sensible of the advantages you derive from the articles they convey you; and to behold your family now clothed like my other children, instead of wearing bearskins as you formerly were in the habit of doing. If you wish me to continue sending you the same aid, and to increase it still more hereafter, you must also resolve to listen attentively to my voice; to obey the orders that will be given you in my name by Le Sueur, whom I again send to command at Chagouamigon, and to think only of making war on the Iroquois, who is your mortal enemy as well as the deadly foe of all the Upper Nations, and who has become mine, because I have taken your part and prevented him oppressing you.

Embarrass not yourself, then, with new quarrels, nor meddle with those the Sioux have with the Foxes, Maskoutens and others except for the purpose of allaying their resentments, whilst I find means to induce the latter to surrender the prisoners they have taken from the Sioux this winter and to afford them satisfaction for what other causes of complaint they may have.

I reply not to the regret you have expressed to me for the misfortune that overtook the Frenchman named Jobin, because I am informed it was an accident, and that you are not to blame therefor.

To the Pike[1] and the other Outaɢois Nations:—

Though you have been witnesses of what I told the Iroquois in your presence last year, and of the declaration I made them that I should never conclude a peace with them which did not include you and all the other nations, my allies, and until they restored me all your prisoners with those of the French, I clearly perceive that they have made use of their usual artifices to excite fresh suspicions in your mind, and to induce you to think that I entered with them into secret negotiations of which you had not had any knowledge.

What Sieur Delamotte told you from me on that subject, when explaining what had been done, ought to have removed that suspicion from your minds. But open wide your ears; hear once from my mouth how the thing occurred and you will thereby understand the artifice and malice of the Iroquois who are seeking only means to induce you to take umbrage against a Father who never deceived you, in order to prevent you hearkening to his voice, and to turn you aside from the war[2] which they know he has ordered you to continue.

I am going to tell you, then, once again how the thing occurred. Whereupon the Count recapitulated every thing; related the arrival of Tareha with Father Milet and how he had

[1] See *supra*, p. 610.

[2] "et de te donner la guerre," are the words in the Text. De la Potherie, has it — "et te detourner de la guerre," which is adopted. — Ed.

refused his Belts; the departure of Tiorhatarion and Ononsista to the Ononthagues without being charged with any message, but merely to hear what they should say in their Councils; the Belts they had presented on their return and his refusal of them, not forgetting the declaration to the Mohawk who had come down with them; he spoke of the different parties continually sent out whilst Tiorhatarion was among the Iroquois; the attack which the enemy made on the fort of the Miamis and recently on us at the Lake of the Two Mountains near the head of the Island, and on five of our People who were killed at the River *des Prairies*. Care was taken not to omit the attack the enemy had made on themselves when coming down from their Country, notwithstanding they spoke and the Iroquois knew them very well; they were made to appreciate the degradation by Onontio in their presence of Tiorhatarion the Chief of the Indians at the Saut, for having surpassed the orders the Count had given him when he consented to his going to the Village of the Onontaës, and the election of another in his place. Finally, the Count reminded them of the large force he had just dispatched to reëstablish Fort Frontenac, and to carry on such operations as circumstances will permit.

After that, added the Count, I do not believe that you require further proofs to convince you, that I am resolved to wage war against the Iroquois more vigorously than ever, and that you, on your part, cannot avoid waging it against them also, if you desire that I should consider you obedient children, and attached to your own interests as well as to that of your Father, since the question is the destruction of a common enemy.

The Count having caused the presents to be distributed,

Chingsabé said:—

Father: It is not the same with us as with you. When you command all the French obey you and go to war. But I shall not be heeded and obeyed by my nation in like manner. Therefore I cannot answer except for myself and those immediately allied or related to me. Nevertheless I shall communicate your pleasure to all the Sauteurs, and in order that you may be satisfied of what I say, I will invite the French who are in my Village to be witnesses of what I shall tell my people on your behalf.

Then the Governor addressing the Hurons and Stagais said:—Children, I thank you for the welcome you extended to Tioskaté, chief of the Sioux. I have been informed of it by Sieur Delamotte. I exhort you then to continue hereafter to receive them kindly at home when they will visit you; to forget the dead you may have lost on both sides in the war you had formerly waged against each other, and to regard them, at present, as your brothers and my Children, leaving the path open to them to come to see me here and to look for what they will stand in need of.

The Council broke up and the Indians left Montreal, two days after, to return to their Country with the Count's orders.

In the interval between the first audience granted to the Stagas, (who arrived at Montreal on the 21st of July,) and the last Council when they were dismissed, [there arrived] a Canoe which had been dispatched express to the Count with some letters from France, which had been committed to the care of Sieur de Bonnaventure who was lying at anchor at Pentagget.

Let us lay aside for a moment the affairs of Canada, to relate what occurred in Acadia.

Two frigates which had arrived at Boston last year, designed from that time to come and cruise at the mouth of our river. Some prisoners had assured us that three others and some middle sized vessels, were preparing for the same purpose. But whilst waiting until they make

themselves heard, let us say a word about the gallant exploit of a Barkalonga,[1] called by the English a Galley, mounting 8 guns, 6 swivels and having a crew of 70 men.

On the 20th of September, Robienne the privateer of Nantes was attacked by this Barkalonga, and as his force was inferior, he took advantage of the flow of the tide to hug the shore, ordering a portion of his men to land with a view to use their muskets where she should anchor, having nothing to apprehend except being boarded, which he did not think the English would attempt, because they would be stranded as well as he. As misfortune would have it, the whole of his crew, except three, misunderstanding the word of command, went ashore, and the English perceiving this manœuvre, approached, at the same time, in order to board Sieur Robienne. What is he to do in this dilemma? He forthwith takes a barrel of gunpowder and strews it along the deck, and stations himself near his flag, match in hand. The Englishman, who was within pistol shot, summons him to surrender and to strike his flag. He is told that he has nothing to do but approach if he wishes to be blown up with him. A cannon shot was discharged at Robienne, accompanied by a volley of musketry, and possibly preparations were making to continue, when his men who were on shore, opened so great a fire on the Englishman that they forced him to weigh anchor and take a wider berth, under favor of the ebb of the tide. Sieur Robienne having caused a good deal of water to be thrown on the powder on his deck, began to cannonade the English, but on the fourth shot the stern of his ship caught fire in a most unaccountable manner. Brandy, tar and the powder being stored in that quarter, the flames and smoke increased in an instant with such violence, that he was obliged to abandon his vessel which blew up in a quarter of an hour after.

The same privateer having captured an armed Ketch and its crew bound for the Islands, took on its way four or five prizes and pillaged a small Island thirty leagues beyond Boston in the direction of New-York.

Divers letters from Acadia have informed us that seven of our Abenaquis Indians having indiscreetly gone about the end of the Autumn,[2] to the fort of Pemkuit, three of them had been arrested there by the English, and the other four pitilessly killed at fort Sako. This treacherous proceeding did not turn our Indians aside from their object; nor discourage them. And as they are passionately desirous of first recovering their relatives who are prisoners, in order to be able, afterwards to look for revenge and to recommence hostilities more vigorously than ever, they tried to obtain an interview, and having received from the Lieutenant Governor of Boston a letter, of which the following is a copy, they sent an answer to it which is annexed:—

By the Honorable William Stoughton Esquire, Lieutenant-Governor and Commander-in-Chief.

Having received certain information that the Indians of Amarascoggin together with others of the eastern part of this Province have, contrary to their submission and declaration of Fidelity to the Crown of England, since perfidiously adhered to and joined with His Majesty's enemies in the late tragical outrages and barbarous murders committed at the settlement of his Majesty's

[1] A small vessel used in war, without a deck, lower than the ordinary barges with a peak head and carrying sails and oars. — James.

[2] 19th of November, 1694. *Hutchinson's History of Massachusetts*, II., 81; *Williamson's Maine*, I., 640. — Ed.

good subjects at Oyster river[1] and Groton,[2] and carried off with them several prisoners who are now detained by the said Indians at Amarascoggin and other adjoining places, whereby they have appeared in open Rebellion and therein forfeited their lives as well as those of the hostages for their fidelity; who according to the custom of Nations and the law of Arms might be justly put to death; but having learned that divers of their Captains and principal men did not participate in these late treasons and barbarities, I, therefore, in order that they may establish their innocence and fidelity, do send these presents by the hands of Sheepscot and[3] John Albagata-Waroongan one of their hostages, in order that they may see that he is, notwithstanding the cowardice and baseness of the Indians, still living, and be informed by him of the good treatment he and his comrades have received, and that his Majesty's Governor in this Country has not violated any of his promises made to them when he received the submission of the Indians. Wherefore by order of our Sovereign Lord and Lady, King William and Queen Mary, I strictly command and invite all the above named Captains and other Indians who will desire to furnish proof of their innocence and fidelity, and who have a regard for their lives, to send back all the English prisoners in their hands; also to seize, bring in, and surrender to Justice the Chiefs and savages who have combined, assisted and acted in this last bloody tragedy. Wherein they shall not fail on pain of being prosecuted with the utmost rigor of the Law, as false traitors and rebels.

Given under Our hand and seal at Arms at Boston the twenty-first day of January, one thousand six hundred and ninety-five, in the Sixth year of their Majesties Reign.

(Signed) WILLIAM STOUGHTON.

Answer of the Abenaki Indians to the Letter of the Lieutenant Governor of Boston.

Lord who writest to me, listen and understand what I am about to say, and write, to you. Thou wilt easily recognize my words, and why wilt thou not recognize them. It is thou (so to express myself) that furnishest them to me. Writing with too much haughtiness, thou obligest me to reply to thee in the same style. Now, then, listen to the truths I am about to tell thee of thyself; of thee, who dost not speak the truth when thou sayest that I kill thee cruelly. I never exercise any cruelty in killing thee, [as I kill thee[4]] only with hatchet blows and musket shots. Thy heart must have been ever addicted to wickedness and deceit. No other proof is necessary than the acts last autumn at Saco and Pemkuit, taking and detaining those who were going to obtain news from thee. Never in the universal world has it been seen, never has it been related of a man being taken prisoner who bears a flag and goes to parley on public business. This, however, is what thou hast done; in truth, thou hast spoiled the subject of discussion. Thou hast covered it with blood; as for me, I could

[1] On the 28th of July 1694, the Indians fell with fury upon a village at Oyster River, in New Hampshire, killed and carried away ninety-four, some accounts say about one hundred men, women and children. *Hutchinson's History of Mass.*, II., 79. Of the twelve garrisoned houses five were destroyed, viz. Adam's, Drew's, Edgerly's, Medar's and Beard's. The house of John Russ, the minister, was destroyed with a valuable library. The other seven garrisons, viz. Burnham's, Bickford's, Smith's, Bunker's, Davis's, Jones' and Woodman's were resolutely and successfully defended. *Belknap's New Hampshire*, I., 216. — ED.

[2] On the 27th of July 1694, having crossed the Merrimack they fell upon Groton, (in Middlesex County) about forty miles from Boston. They were repulsed at Larkin's garrisonhouse, but fell upon other houses where the people were off their guard, and carried away from the vicinity about forty persons. *Hutchinson*, II., 80.

[3] This conjunction seems to be superfluous, as the English writers call him Sheepscot John; the other appears to be his Indian name.

[4] *De la Potherie*, IV., 42.

never resolve to act in that manner, for therein I have even an extreme horror of thy unparalleled treachery. How then dost thou now expect that we would talk. Last autumn we carried to Saco and Pemkuit our flag which was common to thee and to me; we had only one. On being carried to Pemkuit thou dost seize it. When carried to Saco thou coverest it with blood. If now thou thinkest of me, I must know somewhat his thought is with whom I am to talk. Restore to me our common flag which is the only medium by which we can talk together. What thou sayest I retort on thyself. There, repent and repair the grave fault thou hast committed; seize those who killed me at Saco, and made me prisoner at Pemkuit. I will do the like by thee. I will bring thee those who killed thee when I shall be able to find them. Fail not to do what I require of thee; of thee, I say, who killest me without cause; who takest me prisoner when I am off my guard. Here, again, is what I say to thee. Bring, or send me back my relatives whom thou detainest without cause. Thus only, if thou doest it, can I have a good opinion of thee. Take special care not to fail in what I tell thee. If thou dost not obey exactly, thou wilt draw down calamities on thyself, thy cattle, thy provisions and all thy substance. As for me, thou canst not inflict much injury on me except by your treachery. My houses, my stores, my property are in inaccessible countries. If thou wilt confiscate them, they will cost thee a great deal of labor and fatigue. Let Pagadocsagan return within fifteen days; let him not fail to come back, and, within thirty days at the utmost, let our people be brought back. Pemkuit, which thou hast defiled, is now no longer pleasant to me. I desire another place for our negotiation; namely, Meremitin. There will our common flag be always hoisted, when thou wilt have restored it to me.

Signed Ssanmihses Ekesambamet

all who are here. Our Chiefs are not here now. This is what we tell thee.

Merimitin,[1] was the place selected for the talk which was to take place towards the end of May, on exchanging the English prisoners for those belonging to our Indians.

It was the Abenakis of Father Bigot's mission, that had received the Lieutenant Governor's letter which was brought them by one of their people whom the English held as a hostage; and as the major part of the Indians who composed that Mission were at a distance those who happened to be there on the reception of this letter, answered it.

Would it not be supposed that every thing would fail rather than this exchange? Yet, on our Indians repairing to the place appointed, the English, so far from bringing our prisoners there, did not even come there themselves, though they had promised to bring the prisoners thither.

Our Indians impatient at this treatment, proceed, notwithstanding the resolutions of their Councils, to Pemkuit in order to obtain news of their message, so strong are the ties of blood and nature. But the sole reason given them by the Commandant and Minister was the obstacle created by the wind which had been unfavorable to the arrival of the prisoners from Boston. Each vented against the other whatever reproaches were on his mind, after which the English becoming mollified and getting to talk about the pretended union between them, took a stone which they gave as an emblem of the durability this peace ought to have; and the Indians conforming to their mode of expression, placed another Stone beside that of the English, with this difference—the Stone of the first was bedecked only with idle words whilst that of our Indians was accompanied by eight prisoners which they surrendered in reality, though

[1] The lower part of the Androscoggin, before it unites with the Kenebec river, is called Merrymeeting bay. — Ed.

determined not to give up one except as theirs would be placed in their hands. The English, finally, promised to bring in within thirty days all the prisoners captured during several years, the greater portion of whom had been seized treacherously—that is to say, they promised to bring back those who were near, and within two years those at a distance.

The Abenakis, in return, promised the restitution of those in their power; and this was the result of the interview.

Since then we have learned by an Englishman taken near Boston by a party of Abenakis from Three Rivers, that his countrymen had come to the place of rendezvous but did not bring the prisoners there, which obliged our Indians to resume hostilities wherein there is no doubt they are actually engaged, having been exasperated by the continual treachery of our common enemy whom they wished to manage only for a season in order to withdraw their people out of his hands.

In some cases misfortune is beneficial. Our Abenakis having become, at last, aware that the chains and hardships of the poor prisoners, their relatives, had been doubled by the English in violation of their promise, after having gratuitously received the eight prisoners who had been surrendered to them in advance, took the bit so determinedly between their teeth, that it is not considered necessary to put fire beneath their bellies in order to induce them to visit the enemy with the bloody effects of a just fury: It is supposed also with some degree of reason, if any reliance can, indeed, be placed on Indians, that the latter would have continued the war neither more nor less, even had the English kept their words with them and restored their prisoners; By not restoring them, that became evident; had they been given up it was confidently expected that, released from their fetters, and unable to consent to ever pardoning the English, these men would drag all the young men along to assist them in revenging their wrongs, despite of every thing to the contrary which might be alleged by the lovers of peace who desire to draw breath after so many years of fatigue.

As I propose to avoid prolixity, I pass a great many things in silence, such as the Abenakis sending to the Count some English scalps, and some prisoners taken whom they captured at different intervals.

But I must not omit mentioning the naval movements the English are making with the design of doing us all possible injury. They use, sometimes, however, pretexts somewhat specious, as was the case with a ship and ketch that entered under full sail and anchored in the harbor of Menagouet.[1] They stated that they were come to redeem some English prisoners, and in fact eleven were given up to them. Their real design, however, was to see if some ship had not arrived from France so as to be able, with the assistance of another vessel that lay in the offing, to capture it if it should not have come in.

We have been pefectly aware that a ship of fifty guns and one hundred and fifty men had arrived from Old England, and that a small Boston craft manned by thirty men was cruising from one place to another for the purpose of carrying off Indians. But the English prisoner, brought in some time after by the Abenakis of Three Rivers, removed all our apprehensions regarding this larger ship of one hundred and fifty men, by informing us that she had returned to Boston a complete wreck with ten killed and sixty wounded, having been frequently boarded.

The death of the Princess of Orange[2] and that of William Philippe[3] are not sufficiently regretted in this country that I should interrupt my narrative by Funeral Sermons. On the

[1] *Sic.* Qu! Pentagouet. — Ed. [2] 28th December 1694. [3] *Sic.* Phips. He died 18th February 1695.

contrary I feel a pleasing inclination to continue it in consequence of the joy afforded me by the following news:—

Our Abenaki Indians had been warned by a Frenchman belonging to the garrison of Pemkuit to be on their guard, and that two hundred Englishmen concealed in the Islands off the coast were with others, meditating an attack on them whilst engaged in negotiations. This intelligence had the best effect possible, confirming as it did the faithlessness of that nation which we had already so often impressed on them. They vowed eternal war and immediately set off to those Islands in quest of the enemy, with quite a different intention than that of holding a conference with them.

The second news we received and which afforded us joy, was the havoc committed by a ship of fifty guns on the English to whom she gave no quarter. They were, doubtless, some of our friends and possibly the same that had so effectually disposed of the vessel which, as I just stated, had returned to Boston in so pitiable a plight.

But the most sensible pleasure we experienced arose from the happy tidings of the arrival at Pentagouet of the ship *l'Envieux* commanded by Sieur de Bonnaventure, who, in distributing the presents from the King, made the Indians perceive that they ought not to be tempted to make peace by an unjustifiable despair of receiving assistance, this year, from France. What a strange thing is prejudice! These poor creatures had taken it so doggedly into their heads that the English were masters of the sea and that no French vessel dare make its appearance along the entire coast, that, had it not been for the arrival of this ship, I know not what result would have been expected from such excessive terror which overpowered in their minds all the good disposition they seemingly entertained, to be revenged on their enemies: Meanwhile they soon passed from profound despondency to energy thoroughly martial. We shall see, hereafter, what will have been its success.

Captain Baptist had taken a prize off Cape Mallebarre, which he left under the command of Guion, a Canadian. The latter and the fillibusters abandoned it after having more than half pillaged it. It was a craft of more than sixty tons, with a cargo of sugar, molasses and other goods. Baptist started off again on a new cruise when he had the good fortune to take a prize of twenty-five tons, which supplied generally all he required to fit him out for the entire summer. He set out anew with orders to proceed to Spaniard's bay,[1] in the supposition that he might fall in there with Sieur de Bonnaventure. But as the fortune of war is uncertain, and as occasional ill luck cannot be avoided, he had the mischance of losing his vessel; after having bravely defended himself an entire day against a frigate, he found himself so riddled that he finally foundered with eight Englishmen within sight of the frigate which could not render them any assistance. One consolation afforded by this loss was that the English derived no advantage from it.

This Guion whom I have just mentioned, after having made seven prizes, fell in with the same frigate that had defeated Captain Baptist. But running aground with all his prizes on the little Seal Rock, he forced the English to grant him terms. They gave him one vessel with all its cargo.

I see nothing else worth mentioning respecting the affairs of Acadia except the news furnished us by Sieur de Saint Castin, that a frigate of forty guns, and one of twenty-two were ready to sail from Boston; that a third of twelve guns had already left that port and had even arrived at Piscaduoët;[2] that their plan, no doubt, was to do some mischief in the Quebec

[1] See note 1, *supra*, p. 561.

[2] Portsmouth, New Hampshire. — Ed.

river, and that the ship which is to bring out William Phillipe's,[1] successor in the government of New England, was daily expected at Boston from Old England.

Guion's brother having come of his own accord as far as Montreal, where he arrived about the fifteenth of July, the Count gave him twenty men in order to encourage him to continue his cruises, which can be productive only of a very good effect.

But now that we have come back, let us see what is doing in the neighborhood where our enemies are wide awake.

In the afternoon of the second of August two Mohawks, who had been three or four months prisoners at the Sault, left the latter place on their return home. Passing La Prairie de la Madeleine, they attempted to seize, quite close to the stockades of the fort, a young French child in order to carry it away with them to their Village. But some of our Indians happening fortunately to be within call, made them drop their booty by firing at them.

Some of our Indian partisans who were in the direction of Orange, had captured some prisoners but were obliged to let them go on being discovered by a party of thirty men, who were much stronger than they. On their return, they reported that it was, according to all appearances, greatly to be feared that the enemy would fall on the southern district. They did in fact appear at Tremblay, within two leagues of Montreal on the 12th August, where they killed an old woman and a man; after which they carried off two other women, one man and four young children.

This loss considerably damped the joy we experienced on the same day by the return of 8 or 10 of our Indians who brought in two Englishmen and two Squaws, and the Scalps of two Mohegans *(Loups)* who were killed near Orange where the blow was struck. Our sorrow disappeared, however, two days after, on the return of the Convoy from Fort Frontenac. The reappearance of the Sun dispersing the clouds does not afford greater joy to Nature than did that of Chevalier de Crisafy to the Montrealists. Every one hastened to the water side to see him when he was landing, and by their cheers gave expression to their feelings towards so worthy a Captain who brought back his troops safe and sound, without leaving a single man behind except the forty-eight to garrison the fort. As this expedition used extraordinary celerity, I shall not undertake to give a long description of it, but merely observe that it occupied from the time it started to its return twenty-six days, eight of which were employed in repairing five extensive breaches made in the walls by the mine; that some old mortar, after having been broken and mixed with rich clay, was made use of for the purpose of rapidly running up the masonry which will be as solid with the cement, as with mortar from new lime the preparation whereof time did not admit; that all the timber for the construction of the houses and for fire-wood was cut and hauled with extraordinary diligence; that throughout the whole of the labor and fatigue of going and coming in the rapids and dangerous passes, so special and so general a good fortune attended all, that not one was wounded. What I remark most fortunate in this good luck is, not to have been discovered by the enemy, a circumstance to be attributed to the great secrecy the Count observed up to the moment of departure; being well aware that his plan was not one of those to be bruited about; and to the prudent conduct of Chevalier de Crisafy, whose guarded movement deprived the enemy of all knowledge of it. But reflecting on such an excess of good fortune, I must not, in enumerating those secondary causes, forget the principal, but attribute such great success to the good genius, the guardian angel of New France, to whom God has committed the protection of the Country.

[1] *Sic.* Phips. — Ed.

This fortunate return of the convoy from Fort Frontenac was not the sole pleasure of so fine a day. It had been preceded, some hours, by the arrival of Sieur Nicolas Perrot from the Stasais and Farthest Nations with ten or twelve Canoes of Poutesatamis, Sacs, Folles Avoines, Outagamis and Miamis of Maramek.[1] This was on the 14th of August, and the following is the substance of the news the Count received by them in a letter from Sieur Delamotte and from the reports of Perrot and the Frenchmen who came down with him.

News from the Stasais.

The Outagamis have spared the lives of the Iroquois prisoners that had been presented by the Sasaiation[2] of Chégagou in the Spring, with the intention of employing them in return, in negotiating with the enemy. The apprehension that the Cioux, who have mustered some two or three thousand warriors for the purpose, would come in large numbers to seize their Village, has caused the Outagamis to quit their country and to disperse themselves for a season, and afterwards to return to save their harvest. They are, then, to retire towards the river Sabache to form a settlement there, so much the more permanent as they will be removed from the incursions of the Ciou and in a position to effect a junction easily with the Iroquois and the English, without the French being able to prevent it. Should this project be realized, it is very apparent that the Mascoutin and the Kekapou would be of the party, and that the three Tribes forming a new village of fourteen or fifteen hundred men, would experience no difficulty in considerably increasing it, by attracting other nations thither, which would be of most pernicious consequence. But we have every reason to hope that the efficient orders issued by the Count, and the care Sieur Delamotte will take to execute them, will dispel all these fogs. He will not possibly effect this object with as much facility as he broke up a party of Hurons who were on the point of embarking on a war expedition against the Cioux; for with a Belt and a few words, full indeed of energy, he had the good fortune to dispel this storm at the first conference.

All Sieur DelaMotte's penetration, however, did not prevent some Hurons, among whom was the Baron's son, proceeding, unknown to him, with the consent of all the Nations, both of Michilimakina and its vicinity to the Village of the Senecas, to make their peace, independent of Onontio. They carried, for this purpose, fourteen Belts, of which some of the better disposed Hurons secretly and mysteriously furnished him, eight days after their departure, with the explanation, the substance whereof is briefly as follows:—

Our Father has vexed us; he has long since deceived us. We now cast away his voice; we will not hear it any more. We come without his participation to make peace with you and to join our arms. The Chief at Michilimakina has told us lies; he has made us kill one another; Our Father has betrayed us. We listen to him no more.

These deputies have carried back to the Senecas three of their men in order to give them up. Two of these are to remain at the village, and the other is to return with some influential Iroquois for the purpose of having an interview in the latter part of August with all the Lake Tribes, and causing the existing war to be succeeded by a durable peace and close alliance.

It is a misfortune that it was impossible to anticipate the Embassy of those Indians, as this blow could have been certainly averted. But it must be understood that when they are determined to keep a secret, the policy of the most expert Machiavelian would fail against their

[1] See note, *supra*, p. 570.

[2] A Miami tribe called Ouiatanons by the French, and Weas by the English. — Ed.

finesse and deception, daubed over with the whitewash of sincerity and the fairest appearances in the world.

Whilst the Baron was at Montreal, as I have already stated, acting the part of the couchant dog and listening with apparent submission to Onontio's voice, all this fine scheme was concocting in the Upper Country, and what was wonderful is, that the resolution of the Council was taken and concluded before he started to come down, although the Traitor gave no other excuse for his voyage than an ardent desire which consumed him to come and hear his Father's will in order blindly to obey it.

But this is pretty tedious. Learn what is passing among the Outagais to be persuaded how much they would be disposed to make their peace with the Iroquois, independent of the Count, were they not vigorously opposed. Let us enter now into the Council with those recently arrived Nations and witness the audience Onontio is giving them.

Being assembled on the sixteenth of August in the presence of the Governor, Intendant, and several officers, Ononguissé, Chief of the Poutouatamis, opened the meeting with the following speech:—

Father. I come here, seeing all my Nation deranged, in order that you may restore them to their senses. This it is what brings me hither without a present and makes me look upon you with my eyes.

I wish the Cioux, the Sacs, the Miamis and the Outagamis may listen to your voice. As for me, half your heart is in mine, and I have no will but yours.

I have been surprised that the Kikakons, the Outagais *du Sable*, Hurons and others of Michilimakina whom you call your children, are not hearkening to your voice to-day, and that on the contrary they seem to wish to upset the earth and deceive you; whilst I, who have not seen you for a long time, am always inclined to obey your wishes as I have done since my infancy. Up there at Michilimakina I have respected your word; I have adhered to it, and not being able to resist all those other nations, have adopted the resolution to come down to acquaint you, that you may apply the remedies you will consider necessary. When the Indians I have named to you come here to see you and call you Father, I feel sorry that, immediately after they are out of your presence, they alter their language, and act contrary to what they promised, whilst I, no matter what injury the other nations may inflict on me, do exactly what you desire me. I have even been killed by the Ciou; you forbad me to avenge myself and I have obeyed your word.

The memory I have cherished of your former words alone hath kept my feet within the paths of duty, for we have not had any one, for a long time, with us to communicate your wishes to us, and have almost been—I, Poutouatami, and the Sacs and the Puans and the Folles Avoines—as if we had no Father, being at a distance the one from the other.

Those of Michilimakina are incessantly telling you that it is they alone who wage war against the Iroquois, though we wage it more than they; and they tell you these sort of stories only in order to stand better with you. I would wish that the Cioux, the Miamis and the Outagamis wage war no more against each other.

Colubi, Chief of the Sacs, took up the word and said:—The French exhorted him to come here, and he accordingly came down in his present poor condition. He retained in his recollection since last year, the Word of his Father who commanded him to keep his tomahawk always in his hand, and to turn it only against the Iroquois; and this is what he has done.

Although he formerly made war against the Cioux, he had resisted the entreaties of the Outagamis and Maskoutins to attack them, regarding them now as brothers.

Father, he added, I come to tell you, that although the Outagami, or the Fox, is my relative, yet I could not dissuade nor prevent him last winter going to war against the Cioux.

Kioulous-Koio, Chief of the Folles Avoines said—He had nothing to add to the speech of Ononguissé; like him, he observed his Father's word.

Onanguissé resumed, and spoke for Makatemangsas, an Outagami or Fox, saying in his behalf what follows:—

Father. Though killed by the Ciou neither I, nor any of my family have desired to make war on him as half my Tribe hath done, recollecting that Onontio my father hath forbad me so to do. I do not approve of my Nation wishing to make an alliance and peace with the Iroquois, and I come to advise you of it and to tell you that I have not changed my mind, and am always obedient to you.

Messitonga, or *Le Barbu*, a Miami of Maramek[1] said:—Though at a great distance. I heard my Father's voice, and have no other opinion but that of Onanguissé and of the others who come to speak, and no other thcught than to make war against the Iroquois. When the Ciou kills me I bow my head and recollect my Father has forbad me to turn my tomahawk against him.

I have not yet heard you. I complain that the Miamis of the river Saint Joseph rescue by force from us, and spare the lives of, the Iroquois, prisoners we are bringing home.

I am come here to ascertain whether it be by your order these sorts of violences are committed, as I have not heretofore understood your thoughts except by Perrot in whom we hesitate to place confidence, the French and the Indians saying that he is but a pitiful fellow. I come here to hearken to you, and to offer you, as I did last year, my body, covering up your dead who were killed by the Iroquois, and to tell you that you are Master of my Tribe, which is that of the Crane.

He then presented a Beaver robe, and added:—

I have not yet been able to learn your thought from your own lips, and have heard your word only as Perrot repeated it to me from you. This has brought me down here.

Onanguisse demanded if it were true that Onontio had permitted Nassagakget, as he had told him, and Sieur de Tonty, to go to war against the Kanzas and other Mississippi tribes.

Sieur Perrot presented a robe on the part of the Pepicoquis who, also, are Miamis of Maramek, whereby they said they covered the French dead, and the Miamis slain in the Iroquois country. This robe was stained red to show that they remembered the French who died for them and whom they were desirous of revenging.

Onanguissé told Onontio individually and in private, that it was not he but Perrot that had brought the Outagami or the Fox; whose heart he believed was false; who despised not only the French, but all the other Nations also; the Outagami however, was not the only one that had conceived bad thoughts, inasmuch as the Mascoutins had a still worse heart than he.

Whilst fort Frontenac was repairing, several of our Indians embraced the opportunity to organize different parties to endeavor to strike a blow against the Iroquois. Some of them having seen thirty canoes which they judged to contain three or four hundred men, notice of the fact was given to Mr de Lavalière who commands in that fort, and word was afterwards sent to Montreal. This news was brought on the 19th of August to the Count who received

[1] See note, *supra*, p. 570.—Ed.

confirmation of it from others that arrived on the same day, and added that one of our most respectable Indians named Stagakon had been undoubtedly captured. But as it is very usual for the Indians to retail such rumors, in order to mark our countenance, the Count, without evincing any feeling, deferred sending out scouts until the twenty-fourth. Meanwhile other Indians, reporting that they had seen in Lake Saint Francis a hostile canoe which certainly was not far off, the Count hesitated no longer; he dispatched under the command of Sieur Dumui 7 @ eight hundred men to Isle Perrot, a convenient and very advantageous post, and issued orders that the remainder of the troops should be ready at the firing of the first gun to go and meet the enemy if they ventured down the river, at the same time that the corps which had set out and was instructed to let them pass, would attack them in the rear. Whilst Sieur Dumui is making every effort to discover the enemy, and is sending out French and Indian scouts in succession, and four times one after the other, so as to escape surprisal and to insure the success of his own plan for discovering the enemy, a canoe arrived here from Quebec, on the twenty-seventh which, far from giving us news of the French fleet, informs us that some Canadians who had arrived from Anticostie had seen two frigates of twenty-two and twenty-four guns, about Mingan, in the latter end of July, and a large English ship, a month before, in the same place.

It is almost impossible to avoid some hostile incursion during the harvest. On the twenty-ninth two Frenchmen were killed at La Prairie de la Madelaine and four carried off alive; and whilst this aggression was being committed, another party killed a man at Boucherville, and wounded two, carrying none off; finally, two days afterwards, which was the thirty-first, the Iroquois took off three of the bravest settlers from Cape Saint Michel.[1] These last mentioned blows were struck by some Mohawks and Oneidas, as we discovered by their tomahawks, which they left sticking in the ground, according to their custom.

Onanguissé the Poutegatami of whom we have spoken, had gone, with all the Indians belonging to the Bay *des puans*[2] to seek to signalize themselves in the party commanded by Mr Demuy; But seven or eight days had scarcely elapsed when becoming impatient because the enemy did not make his appearance, they were seen returning to Montreal, where the Count gave them their farewell audience and having by considerable presents replied to what they had said to him on their arrival, he dismissed them after having slightly reproved them for quitting the army without his orders. They left the Council extremely firm, and evinced a very strong determination to remain forever inviolably attached to Onontio's interests. But it will not be out of place to insert here the speeches at this Council which was attended by the Governor, Intendant M. de Callière and a few officers; the major part being at the time engaged looking up the enemy. On the third of September, then, Onontio spoke thus:

Onanguissé listen attentively to me.[3] [I am very glad to see you. I was under the impression that the Son whom I loved had fled from my presence for ever, and that far from following, he wished to oppose, his Father's will. This is what has been reported to me of you, and that you were doing all you could to prevent the accomplishment of my wishes. You could not help acknowledging it to me, but I will forget it, as you seem to me now to be better disposed and to have recollected that I had adopted you as my Son from your earliest

[1] A seigniory in the county of Verchères, on the South side of the St. Lawrence, about fifteen miles below Montreal.

[2] Green Bay, Wisconsin.

[3] These speeches, which are omitted in the Paris Manuscripts, are supplied from La Potherie's *Histoire de l'Amerique Septentrionale*, IV., 58–68, and included within brackets. — Ed.

infancy. This obliges you, despite all the trouble you say you experience, to come and notify me that you see many of my Children rebelling against me and disobedient to my voice, but as for you, you offer yourself entirely to execute my will.

You are right in believing that one-half of my heart is yours, and this it is which gave me pain when I was told that Onanguissé was opposed to those who were carrying my message. It annoyed me very much, but I have not forgotten, on that account, that he was a Son whom I had adopted, and who would return perhaps to better sentiments when remembering that I had always been a good father to him.

You would have reason to be surprised if those of the *Sable*, the Kiskakons, Hurons and others of Michilimakina were unwilling to hear my voice any more; and could with justice say to them, that I have ever been their father; that I have made every effort at the cost of the blood of Frenchmen, to sustain them, and that if I have waged, and desire still to continue the war, rejecting all proposals of peace which the Enemy is thinking of so often making me, it is only out of consideration for them and their allies, whom the Iroquois would not include in the Peace they propose to me.

I now speak to you, and like a true Father express to you the sentiments I have always entertained, and wish to feel towards you, if you endeavor to deserve them. I have adopted you as my Son; I love you; I cannot have two hearts; when I have once given my friendship, I cannot take it back from him to whom I have given it, unless forced thereunto. I forgive all that you have done, if you will do well henceforward, and when you will come next year to inform me that you have succeeded, you will be content with the reception I shall give you. The officer in command at Michilimakina and Perrot will tell me whether you will have deceived me; and in return for whatever favorable reports of your conduct they will render me, you may expect every thing from me.

Nancouakouet has deceived me when he turned my arm on one side; I had told him in terms sufficiently plain, that my Tomahawk was to fall only on the Iroquois and his allies, and not on the Akanças and others. It will not be difficult to persuade those of Michilimakina that I do not desire peace, since you have seen within a few days that the Iroquois has come to fight and has killed even some of my young men by surprise, under the conviction that I was unwilling any longer to listen to him or to receive him as my child, after having rejected all his proposals because he would not sincerely include you in them. You must all believe that despair makes him act so, seeing he has been unable to surprise me, and that I saw beforehand that the bait he was throwing to my Children, at which some of them did not fail to bite, was merely with a view to deceive them and to put them in the kettle.

Be of good heart: you have just committed another fault in so soon abandoning, without my orders, the French camp whither you yourselves offered to proceed; in going there you greatly pleased me, and your return has caused me great astonishment.

Communicate my intentions to the Sacs, the Outagamis and the other Nations of The Bay, in order that for the future they may more readily listen to what messages I shall send them. I would desire that your nation and all theirs which are at present dispersed in divers villages so distant the one from the other, may reassemble all in the same place, where they could form different villages if they please. This union would enable them better to resist their enemies, and put them in a position to execute with more facility and readiness the orders I should send them. And with this view it is that, after having made you personally this present, I make you this one also, to invite you and all your nation to do as I now suggest.

Kolouibi, I address you: I cannot doubt that you, Kolouibi, are my friend: You told me so last year, when you, in spite of the Saulteurs and Outaouaks, were desirous to march against the enemy; you informed me of it, having accompanied Mr de Mantet here; continue to do what I ask you, and rely on my support.

Perrot also told me all you have done up yonder to encourage the Fox; I am very thankful to you for it, but I see he is out of his head; he is your Relative; assure him that I have never abandoned him; my heart is strong, and I feel when an attempt is made to detach any of my Children from me.

Nancauakouet: You have done a noble deed; be always as courageous as you have been, and never strike a blow except when and where I shall tell you. Know, that the Siou having come to demand my protection, I have granted it to him, and that he is my Son. Who are those that would oppose my will? Your Nation hath many prisoners; be assured that having adopted them as my Children they are your brethren. Will you suffer your Brother to be a Slave among you? Clean your mat so that I may sit down on it in peace.

Kioulouskau: Perrot has informed me that your Nation was doing its duty. La Motte has sent me word from Michilimakinak, that your young men were on the war path, and I know that they were recalled thence last year. Entertain always the same thought, obey my will, and you will find a Father who loves his children when they deserve it.

Makkathemangoua, the Fox: I see that you are a young man: your Nation has quite turned away from my wishes; it has pillaged some of my young men whom it has treated as slaves. I know that your father Onkimaouassan, who loved the French, had no hand in the indignity to which they were subjected. You only imitate the example of your father who had sense, when you do not coöperate with those of your tribe who are wishing to go over to my enemies after they grossly insulted me, and defeated the Sioux whom I now consider my Son.

Tell your nation from me, that though it does not deserve it, I wish still to take it under my protection, in the hope that it will not cause me any further discontent, and that you will endeavor to restore it to its senses. I pity the Siou; I pity his dead whose loss I deplore. Perrot goes up there, he will speak to your Nation from me for the release of their prisoners. Let them attend to him.

I should have wished to see the Porc-Epi Capeoma and other Chiefs to whom I would have restored their senses which they lost when they thought of going over to the Iroquois, who seeks only to deceive and whom I cannot trust; I who have more sense than they, and whom they fear.

Eh! what? Will Egomineré and all the rest, who seem disposed to go over to the enemy, behold with indifference the Miami devoured by the Iroquois! When he will have no more meat do you imagine that he will not eat you. He wishes to exist alone.

As for you Nanangoussista and Macitonga, Miamis of Maramek, you are the Chiefs of that great village, and I believe that you have visited me only with the consent of all the other Chiefs there. I will believe, as you say, that you have no other will than mine. Perrot told you that you must remove your fire from Maramek, and unite with the rest of the Miamis in a place where you could oppose the enemy and make war on him; I can think only of the repose of my Children; I can effect that only by the destruction of the Iroquois, and to accomplish

that, my Children must live together so as to be able to execute with greater facility, the commands I shall transmit to them. You told Perrot, a year ago, that you would come down to hear me. You sent me such a message by your belt and by your coat that Perimond brought me. I sent you an answer by him, but he did not deliver it. You tell me now, by that which you present me, that you have no other mind or heart than mine. I am going to explain my will to you. Obey it.

Children. I declare to you that I will not believe that the Miamis wish to obey me until they make, altogether, one and the same fire, either at the river Saint Joseph, or some other place adjoining it. I have got nigh the Iroquois and have soldiers at Katarakoui, in the fort that had been abandoned. You, too, must get nigh the enemy in order to imitate me and to be able to strike him the more readily.

All my children tell me that the Miamis are numerous, and able of themselves to destroy the Iroquois. Like them all are afraid. What! do you wish to abandon your country to your enemy? Will he not find you out, in what corner soever you may hide yourselves? Should you not contest the entrance with him? Do you doubt my support since the commencement of the war? He made his appearance only once at Chichikatia, and that was at a time when they were pretending to be negotiating a Peace with me; but now when all my arms are turned against him, can you doubt of my depriving him of the means of insulting you, and of my facilitating your designs against him. Have you forgotten that I wage war against him principally on your account alone? Your dead are no longer visible in his country; their bodies are covered by those of the French who have perished to avenge them. I furnish you the means to avenge them likewise; I assist you as far as is in my power; it depends only on me to receive him as a friend, I will not do it on account of you who would be destroyed were I to make peace with him without including you therein.

Perrot is going up with you to conduct you to the place where I desire you to follow him. Do as he desires you, and in obeying me you will find a father who will, if necessary, sacrifice all his young men to secure your repose.

Regard not what Chichikatia might have told you of Perrot: He is not a Slave, he it is whom I have sent with my message to you; I respect you too highly to place you under the superintendence of a slave; It is I who wage war and not he.

When you killed the *Loup* and the English you obeyed me, and if Chichikatia released them when made prisoners by you, he disobeyed me. I shall believe what you tell me if you remove your fire in order to replace that which Chichikatia has abandoned. I send Perrot to explain my intentions to all your old men, and if you do not believe what he will tell you, he has my commands to leave you, and I will abandon you myself without thinking any more of protecting you and without wishing to meddle with your affairs and your land. I want my Children to respond to the protection I give them; they see my young men dying daily, without any reproach on my part that they die for them.

As for the rest, I am well pleased, Onanguicé and your other Chiefs, to give you notice in the first instance, before you leave me, that the Commandant of Michilimakinak is my sole representative throughout all your country, and that he will explain my thoughts and intentions to you; the other French officers among you, such as Courtemanche, Mantet, d'Argenteuil, de l'Isle, Vincennes, La Découverte, and Perrot, are entirely subject to him.

Listen then to his voice only, as he alone can truly explain my words to you, and you cannot fail to follow it without at the same time disobeying me. But as he cannot be every

where, he is obliged of necessity to employ the officers whom I have just named to be his Messengers, and to acquaint you with his intentions which can be no other than mine, and which none of these officers nor any other of the Frenchmen among you, can either add to, or take from, without failing in their duty. Should any of them tell you any thing that may cause you pain, or of which you might entertain some doubt, seek for explanations respecting it only from him, and do not heed any thing others may say to you, for he is the only person, as I have already informed you, that can remove all your suspicions and doubts, in whom you must place the same reliance as if your Father, himself, was addressing you.]

Onanguicé and you, other Chiefs, remember well this my last advice, and follow it exactly, if you wish that your Father regard and treat you as obedient children.

The departure of these Indians was delayed for some days after their dismissal, in order to communicate to them their share of some good news we received. Two scalps were brought in, Bamboura who had taken them, gave assurances that those who were expected to arrive in a few days, would bring four more; For in the attack they had conjointly made, six had been taken which they divided, and then separated in order to retreat with greater security. On the seventh of September, one of our Indians, named Kinrache, brought in two scalps of *Loups* and three Squaws and three children belonging to the same tribe, and in the evening of the same day, when Onanguissé and the Indians of the Bay were beginning to file off in order to await Sieur Nicolas Perrot[1] within three leagues of Montreal, where he proposed joining them on the next day with ten or twelve Frenchmen for the purpose of accompanying them as far as their Country, the arrival of ninety French and Indian Canoes from the Otaouais, under the command of Sieur Demanthet, agreeably surprised us, for we did not expect them at soonest until eight or ten days later.

The Bay tribes had no sooner retired from the Council chamber than here were more Indians to take their place. The Count received their compliments on the tenth of September to which he returned an answer four days afterwards, in the presence of the Intendant and of Mr de Callière, in the following words:—

Otontagon. Thy father [has been always faithful to my voice, and up to the time of his death had kept his young men in the obedience they owed Onontio their father. It is for you who now occupy his place, to imitate him, and you could not do it better than to prosecute

[1] Nicolas Perrot was, says Charlevoix, a man of talent, of some education, and belonged to a respectable family. Necessity compelled him at an early period, to repair to the Indian country where he soon became familiar with the Algonquin languages. On returning to Quebec in 1665, with a party of Ottawas, he was selected by M. Talon to accompany Sieur de St. Lusson to the falls of St. Mary as Interpreter, and to collect the tribes dwelling around the Upper Lakes so that they may submit to the French crown. In 1684, he was employed by M. de la Barre in bringing the Western tribes to his assistance against the Iroquois, and in 1687, did the like service for M. de Denonville. He was sent by M. de Frontenac to Michilimakinac in 1690, and induced several hundred of the Indians thereabout to come down and trade. He continued employed for successive years as Indian agent and, in 1697, was on the point of being burnt by the Miamis, and saved only by the Outagamis, by whom he was much beloved. At the peace of 1701, he acted as Interpreter to the Western tribes with whom he afterwards returned to Lake Superior, and was subsequently employed during the administration of the Marquis de Vaudreuil, to whom he addressed a Memoir respecting French interests in the Western country. He complained, however, that his recommendations were traversed by interested parties. To this enterprising Trader who had a fort on Lake Pepin, is the world indebted for the discovery of the celebrated Lead Mines, on the river Des Moines in Iowa, which at one time bore his name. He had traveled over the most of New France, and was intimately conversant with the character of the Indians concerning whom he has left a very interesting Manuscript entitled *Mœurs, Coûtumes et Relligion des Sauvages, dans l'Amerique Septentrionale*, from which M. de la Potherie borrowed largely to fill up the 1st and 2d Volumes of his *Histoire de l'Amerique*. Charlevoix from whose History many of the above particulars are copied, acknowledges his indebtedness also, to M. Perrot's Memoirs. — Ed.

the war vigorously against the Iroquois, and to live in great distrust of the Huron who wishes to drag you down in his ruin along with him. I take it kindly of you that you came down expressly (as you assure me) for the purpose of informing me of the peace the Huron is wishing to make with the Iroquois, and of the Belts he is sending him, in which it is reported you have had a share. But 'tis right that you know that this news doth in no manner surprise me, as I am assured that the Huron would have carried his carcass long ago over to the Iroquois, had he not been afraid of the Kiskakons, the Outaouak Cinago, the Nancokoueten, and of you, Outaouak of the *Sable*.

Otontagan My Son. Perhaps you have been led away by surprise into this bad road, because you are yet young. But Okantican and Ouemakacoyeg through whose mouth you speak are thoroughly informed of it. I wish however, to forget it in the hope that you will listen more attentively in future to your father's voice.

Okantican. I regret the death of your brother-in-law Nancouakouet. He strayed somewhat from his duty in directing his Tomahawk towards the Akançcas, but he has never had an English or an Iroquois heart like the Huron. It appears by the young prisoner he sent me, and whom I shall keep as a remembrance of him, that in dying he regretted having disobeyed me. You will announce to all the Upper Nations that I will avenge his death when we shall reduce the Iroquois. Operations against the Akançcas must be suspended and your young men sent into the field immediately, and before Spring. They will find a retreat at Fort Frontenac, which I have had repaired expressly to receive them on their way to and from Onnontagué.

Here is a blanket and gun to wrap up the bones of my Son Nancouakouet which it will be necessary to allow a short time to rest in peace, and think, meanwhile to wash away his blood in that of the Iroquois. This is what I exhort you to do by this Belt. And I give you this other one to place it on the bow of your canoe to close the road, and prevent you going to revenge La Fourche on the Akançcas. Direct your vengeance solely against the Iroquois, as I have already said, and when you will be at Michilimakinak fail not, Okantikon, to request the Commander to assemble all the Nations, and to present them in full Council with these Belts which I commit to your care, and to publicly deliver the Message I intrust to you, and of which I send him a copy in order that no person be ignorant of my intentions. Here is a jacket I give you Otonthagan and Okantikan, in order that you second my message, and I add this powder and these balls for you and your people.

Miamis. For you Chichikatia, I told you already what I have said to the Chiefs of Maramek who accompanied Perrot, in order to induce them to quit their Villages to settle near yours. They have promised me to remove their entire tribe there, and I have given them presents inviting them to do so, after I had enjoined Perrot not to omit any thing to effect that object. I hope they will keep their word with me, and that we shall see the effect of it before the end of Winter. And if I learn from yourselves or from any other source, that Perrot has not used his utmost efforts to compass this union, be assured I shall punish him severely for it.

You have always been so well intentioned towards the French, and so obedient to your Father's voice, that I doubt not but you will contribute on your part to facilitate the execution of this affair, by leveling all the difficulties that may be encountered, and breaking all the clumps of earth that may render the road rugged.

For the purpose of inviting you still to persevere in the friendly sentiments you entertain towards your father and his Nephews, I give you and your brother chief of Chicagou these two jackets, these two carbines, this powder and this lead.

Assure all the Upper Nations that I am about to continue unceasingly the war against the Iroquois and by imitating also my example yourself, induce them likewise to follow it.[1]]

They left on the next day, the sixteenth, and must assuredly have had their minds filled with the idea of our movements and continual action against the Iroquois, and reciprocally of that of the latter against us, so that they cannot entertain the slightest supposition that we dream of making peace.

They witnessed the return of our party which brought in on the eleventh, a little *Loup* girl about nine or ten years of age, that had been captured within, at most, half a league of Orange; they heard this same party assert that it had seen fifty Iroquois on Lake Champlain, coming to attack us or our Indians, for the Count had dispatched Sieur de Ladurantaye with two hundred men to intercept them.

They also witnessed the return of a party of our people of the Sault which had been so unfortunate as not only to do nothing, but to have lost two of its men who had been taken by the treachery of a false brother.

Finally, on the eve of their departure they saw the return of a Sault Indian who having gone [with seven others[2]] to Onontaghé and captured two men and a woman. They were so hotly pursued by the enemy that to get rid of them they were obliged to crack the skulls of their prisoners so as to save themselves as speedily as possible. This solitary Indian only reached the French settlements, after great difficulty, without knowing whether his comrades had been taken or killed, or whether they could have the good fortune to extricate themselves as well as he.

These Otagais ought to be convinced of our earnestness in carrying on hostilities, and that there had never been the slighest appearance of a cessation of hostilities except among themselves since the war commenced. On leaving Montreal on his return, the Count dispatched a Frenchman with them, to carry his orders to Sieur Delamotte.

Whilst they are on the way, the wind aft, and the North-easter several hours in their favor, news arrived that Sieur de Ladurantaye had attacked the enemy. Let us inquire the particulars:

On receiving certain intelligence that the enemy had made his appearance on Lake Champlain in such numbers as to show that he intended to strike a blow in Boucherville, and adjacent places, the Count, who is fully aware of the importance of not losing a single moment in such a crisis, commanded Sieur de Ladurantaye to proceed with some Canadian Voyageurs, picked Soldiers and ten or twelve Indians to intercept the Barbarians. This officer having embarked with his party, resolved on going down the Main river,[3] as far as Sorel, and then to ascend that of Chambly fifteen leagues, to within sight of the fort, with all the precaution that can be made use of by an extremely prudent captain who endeavors to surprise without being surprised. He was aware, by the quite recent trail of the Iroquois which his scouts had discovered and he had been to examine, that the enemy was not far off, and remarking that the eyes of his people glistened with a fire that promised victory, he knew how to take such advantage of it, that, despite the impassable roads of the horridest country that ever was seen, and despite the rain and bad weather, he overtook the Iroquois on the next day, the sixteenth, as they lay in ambush on the edge of the wood, at the end of

[1] The part included within brackets not being in the French Text, is supplied from *De la Potherie's Histoire de l'Amerique*, IV., 69-72. — Ed.

[2] *De la Potherie*, IV., 73.

[3] The Saint Lawrence.

the fields of the Boucherville prairie *(désert.)* The enemy, according to what we have since learned, was in considerable force. Our Frenchmen, whose natural impetuosity does not permit them to wáit long when fighting is in question, hardly discovered the Savages when they charged them so impetuously and so promptly that to attack and put them to flight was one and the same thing. Many of the Iroquois remained on the field; several were wounded and our Indians not affording themselves time to remove the scalps, contented themselves with taking merely the heads of five, and carrying them during the thickest of the fight; whilst many who were wounded fled, and all those who were not wounded had all the benefit of their light heels, having thrown aside both arms and clothes so as to be able to run the swifter. One of their scouts, who had crawled on his belly pretty close to the pallisades of the village, expected to find an asylum among the French, meditating doubtless a return to his country on the first favorable opportunity. But the result will show that he did not adopt prudent measures. The fight being over and two-thirds of the enemy either killed or wounded, Sieur de Ladurantaye returned the same day to Montreal, with all his people safe and sound except two Frenchmen who were killed in the field. He caused their bodies to be brought back in order that such brave warriors should not be deprived of an honorable burial which they had purchased with their blood and their lives. It was just to confide to their shade the spy who surrendered himself as our prisoner in the sole thought of betraying us. But as too much carefulness sometimes prevents the effect proposed, the precaution the soldiers took to cut his hamstrings, so as to prevent his escape, deprived our Otagais of the diversion they anticipated. The latter who had started, as I said, on their return home, having halted at la Chine, were invited by an express from the Count to come and roast an Iroquois and drink his broth. The most inveterate sycophant never repaired with greater zest to a delicious repast than did these Anthropophagi, our allies, to the Governor's first invitation. The darkness of the night was no impediment to them; they set out; arrive; make the prisoner sing according to their custom until day-break, and anticipate vast diversion at his expense, when burning him at a slow fire. But the latter who was losing all his blood by the wound of his severed hamstrings, lay on the bed of death at the moment the sun was about to rise to commence a day which was, seemingly to him, to be the most sorrowful of his whole life. It was a signal piece of good fortune for him to die so seasonably and to avoid the torments infuriated Savages would have obliged him to endure. The Otagais dragged the dead body without the pallisades *(a la voirie)* and having cut off the head for a feast, resumed the road to la Chine for the purpose of returning home to announce to all our allies that we are not so inactive as they had imagined.

It is to be observed that the Count had dispatched some of the Sault Indians in pursuit of those who had fled homewards, in order to attack them at a moment when their rout and fright would probably render their destruction assured. This design was partially successful; our allies were seen returning on the twenty-fourth, with two Iroquois scalps and two prisoners, one of whom was severely wounded. It is true that they presented them to those of their own Tribe and of the Mountain, to replace their dead, and that they paid their respects to the Count only with the scalps, without the prisoners, not anticipating the censure he was reserving for them; but they were made sensible of their fault, and the Count, in an eloquent discourse mingled with mildness and hauteur, persuaded them so conclusively that they swore by every thing the most sacred, that they would bring all the prisoners in future to submit them to his disposition. The two prisoners were brought and offered to the Governor who,

pretending to be inflexible, postponed until the next day, the determination with his Council of the matter; and the officers attending in great numbers, the result was that the Count, by a very gracious kindness, in which policy and prudence largely participated, granted the prisoners their lives, and gained as much love by his clemency, as he acquired authority by his menaces.

We received no intelligence of the vessels from France, and our uneasiness appeared to be increased by the report brought by Captain de Vilieu and Lieutenant Montigny recently arrived from Acadia, that the English had captured a Bark and a boat belonging to Sieur Riverin, on the way from Mount Louis to Quebec. Three young men, one of whom was his brother, had made their escape in a bateau and reached an island; but the enemy having pursued them and seized their craft, placed them under the painful necessity of constructing a raft to reach the main land. They were shipwrecked. Young Riverin and a lad of sixteen years old lost their lives, and the third, having fortunately escaped, brought the news of the disaster.

The frigate and brigantine which were cruising at the mouth of the river, led us, with sufficient reason, to apprehend that some stray and solitary vessel belonging to our fleet would unfortunately fall into the hands of these pirates, and the intelligence we received that an English brigantine had come to make an exchange of prisoners, in no wise encouraged us. It was very true that Mr Cary, the gentleman sent by the Lieutenant Governor of Boston to conclude this exchange, having left his ship at Tadoussac, was then at Quebec waiting for the Count who was unwilling that he should go up as far as Montreal. But this Englishman was neither security nor bail for our vessels from France.

Meanwhile, as the season was advancing, the Count after having given the Governor at Montreal all the necessary orders, came down to Quebec, with the Intendant, anticipating his departure some days through a presentiment that on approaching that town, the ships would approach it also. But his just impatience soon ceased, for scarcely had they got down thirty leagues when a canoe sent from Quebec by the King's lieutenant having fallen in with them at Three Rivers, communicated to him the joyful news of the arrival of the fleet, composed of eight ships under the command of Chevalier Des Ursins. It was on the last of September and the following day that our port received with inexpressible joy succor so considerable and so long expected. What pleasure, what joy, what consolation for people in want of every thing! The latest advices from the river St John informed us that Sieur Bonnaventure had encountered at the mouth of that river, subsequent to his departure from Pintagȣet, an English frigate which was disposed to contest the passage, and with which he fought a considerable time with tolerable success. His advantage, however, had been greater, had not the whole of his rigging *(manœuvres)* been carried away in the encounter and his two larger masts injured by cannon shot; this, however, did not prevent him getting off and reaching the lower part of the river to take on board the provisions destined for fort Natchouat.[1] He afterwards set out to execute the other orders he had received from the Court.

We have very recent intelligence from Acadia assuring us that the Indians belonging to the Missions of Father Bigot and M. de Tury[2] have attacked some English settlements

[1] Opposite Frederickton, N. B. See note, 1 *supra*, p. 548. — Ed.

[2] Rev. Louis Pierre Thury was born at Bayeux in France, and admitted to Holy orders on 21st December 1677, at Quebec, in the Seminary of which city he remained until 1682 when he was appointed to the parish of Charlesbourg, in that vicinity, where he remained until July 1683. The Gentlemen of the Seminary having been long desirous to establish some Missions

killing fourteen or fifteen men, and that they since struck a second blow in no wise inferior to the first; for being in ambush on an island, they surprised an enemy's vessel in which they killed or wounded twenty-five Englishmen. Mr Cary, having spent nearly a month at Quebec, departed, finally, on the 15th of October to go on board his brigantine, which he had left at Tadoussac. He carried away with him a larger number of prisoners than he had surrendered to us, and the Governor wished to act thus in order that things should be conducted in future with that mildness and humanity that should always distinguish civilized, from barbarous, nations. This gentleman, who had come on the Count's passport for the purpose of concluding this exchange, proposed a fixed one for the future; but as he derived his commission only from the Lieutenant Governor of Boston, and as he had none from the Governors of Menade and Orange, the matter was posponed until the next year, when, possibly, he will be provided with fuller powers.

The apprehension already entertained that the Hurons of Michilimakina had some bad intentions, notwithstanding all their demonstrations here to the contrary, was not without foundation, for Sieur De la Mothe, the commandant of that post, sent in all haste to advise the Count that they had transmitted several belts, by some of their people, to sue for peace, and that three Iroquois delegates had come to Michilimakinac with a like number of belts, in answer thereunto, inviting them to conclude peace and to engage Onontio to be a party to it; that he had done all in his power to prevent the acceptance of those Belts, but that his efforts had been useless, and that notwithstanding all the remonstrances he could adduce, he was unable to make any impression either on their minds or on the other Tribes who, though they do not appear so disposed to peace as the Hurons, do not fail to have some leaning for it, in the hope of English trade, and of obtaining goods at a cheaper rate; and finally, that all he was able to effect was, to induce them to postpone the last resolution, and to send some delegates with a belt to Onontio to learn his pleasure, and whether he was inclined for war or peace. As it would not be honorable in Onontio to listen to proposals of peace coming in that manner, he rejected their belt, and gave them, for answer, that his ears were stopped on that subject, and that he should not cease hostilities against the Iroquois until he had utterly reduced them, or until they should come to him, as they had already done, to sue for terms, and submit to the conditions he had imposed on them; and after having reproached these deputies as their conduct deserved, mingling his censures, however, with expressions of compassion which he felt at seeing Children whom he always loved and who understood their interests so well, so seriously blinded, he declared to them, that he was resolutely bent on war, and felt himself strong enough to carry it on without them; that he should, nevertheless, have been well pleased to have them united with him in order to avenge so large a number of their Nephews who had been massacred and burnt by the Iroquois, and that all proceeded [from the desire of the Iroquois to surprise and betray them at the earliest opportunity; that the example of the

among the Indians, Bishop de Laval sent Mr. Thury to Acadia in 1684 for that purpose. He visited Port Royal and on his return the following year, it was concluded to send him back immediately and vest in him the superintendence of the design with the title of Vicar General. He proceeded accordingly and established a mission at the River *de la Croix*, now the Miramichi, in New Brunswick. *St. Valière. Etat present* 30, 46, 85, 86, 103, 108. Being at Port Royal in 1690 when it was invested by the English, he fortunately made his escape and proceeded to Panawamské or Indian Old Town, on the Penobscot river, where he continued to labor during the remainder of his life and where he died on the 3d of June 1699. *Taschereau. MS.* Williamson's *History of Maine*, I., 473, gives some interesting particulars respecting this ancient Mission; but the *Collections of the Maine Historical Society*, I., 330, are incorrect in stating that Mr. Thury was a Jesuit. He was a Secular priest and belonged to the Seminary of Quebec. — Ed.

death] of Kouskouche and his comrades at the time of the embassy, and within sight of the deputies they had sent to sue for this peace [ought to cure them of their blindness;[1]] but that if they were insensible to that affront and that new treachery, he should leave them at liberty to do what they pleased; that he asked nothing else of them than to remember the warning he was giving them, that all the overtures of the Iroquois were intended only that they may the better surprise them, and commit, as usual, a greater treachery on them.

This firmness astounded the Huron without forcing him, however, to break silence, or furnish more full explanations than he had done, restricting himself always to saying that he was not empowered to do any thing except to hear Onontio's word and to report it to his Nation in order that they may deliberate on it.

Not so with the Kiskakons; for they declared they had no part in what the Huron was doing; that they said so to the Huron's face and avowed that their Tribe would always follow Onontio's voice whether he wished for peace or war.

The Outaŝais Sinago said as much, and the Nepissirien added that as far as he was concerned, he was not desirous to return home, but to remain near Onontio in order to participate in the expeditions he was about to undertake. This disconcerted somewhat the Huron emissary, who though very artful and false, could not but be surprised at perceiving that others were not of his mind, so that it may yet be expected that, on their return home, things will change and not go on so badly as was at first apprehended. The good treatment which the Count directed should be extended to them during their sojourn here, and the few presents made them, will, possibly, contribute greatly to this. The result must be awaited patiently and we must be persuaded that Mr de La Mothe will act with address so as to arrange all his matters, for no one's conduct can be more just, nor more prudent. However, not only the letters but the reports of every one that returns from that quarter, conclusively establish this fact, that the two principal causes of the estrangement of those tribes from us proceed, first, from the difficulty the French oppose to taking their large beaver at its weight; the refusal to receive it at the King's stores and all the other chicaneries daily added thereunto; secondly, from the tintamara the Missionaries are continually making against the trade in Ardent Spirits although Sieur De la Mothe introduces all imaginable order so as to prevent, in conformity with the Count's express commands, all irregularities and scandals.

They could say with truth that the English will gladly receive their large beaver and furnish them goods at a lower rate than the French, who are obliged on that account to increase the price thereof; and they claim that, not being Slaves, they are at liberty to drink whenever they please, and that the English will not refuse them liquor.

This first article, if not remedied, is capable of ruining the entire trade. The importance of the second has so long since been explained, that it is unnecessary to detail the reasons in favor of it in this place.

[1] The text is obscure owing to the omission of some words. The passages within brackets are added after a comparison with La Potherie, IV., 80, who relates the transaction also. — Ed.

now by this expresse to Coll. Beeckman to send what forces he can gett readⁱ in Ulster County with the very first and designe to send for all the farmers in and make what force I can since we have so long warning and doubt not but shall be able to make a good defence although the fusileers here in Towne and at the outposts are not above 245 men as your Excêll will see by the muster rolls sent up now I have not time to enlarge as soon as any thing offers shall send your Excêll an account therefore shall conclude with my duty to your Excêll & me Lady and that I shall always be

Yoʳ Excêll
Dutyfull & Obedient
humble servant
RICH: INGOLDESBY.

Albany Janʳʸ 12ᵗʰ: 9¾

for their Maties Service
To his Excêll Ben. Fletcher Captain Generall and Governor of New yorke Pensilvania and Territoryes thereon depending in America &c. in New yorke

A true copy
(signed) DAVID JAMISON Cl: Concilii.

Copy of Coll. Ingoldesby letter of intelligence from Albany to his Excêll. Ben: Fletcher & dated Janʳʸ 12ᵗʰ 9¾ Nº 10.
B: G:
P: 20:

Major Peter Schuyler's Journal, &c.

[New-York Papers, IV. G. 46.]

Journall off Maj: Peter Schuyler's intended Journey to yᵉ five nations begunn yᵉ 4ᵗʰ of January 169¾

After yᵗ I had stayd 14 days for yᵉ Sachims comeing doune who sent word that they would come to Albany & understanding by Johannes Luykasse & Two Sachems sent by them that they desyred to be excused from yᵉ Journey in this Season of the yeare I did according to his Excêll Benj. Fletcher Capᵗ Gênˡˡ Instructions depart from Albany the 4 of January takeing Major Wessells and Hille yᵉ Interpretesse along with me to goe to Oneyde where I had appointed yᵉ Sachims of the 5 Nations to meet me and arrived that night at Schinnechtadij.

The 5ᵗʰ dº. We went from Schinnechtadij, and arrived yᵗ day to yᵉ Praying Maquase Castle called Tionondoroge.

The 6th d°. We went from ye first Castle of the Mohoges to the last where we founde all the Sachims and young Indiance conveind who receivd us kindly makeing a long speech of what had passed in former times with many repetitions were glad to see us there not doubting but it would tend to the well being of all the Nations for we said they[1] lye amazed & discomfited upon our knees and know not what we shall doe wee understand yt it was concluded in the last meeting at Onnondage when Majr Wessels was there in the Sommer yt ye Govr of Canida should not be heard speake by any messages but directly at Albany by his Excêll. but we understand yt Tarriha is again come to Oneyde & yt the French Govr doth still insist for Commissioners to be sent to him from the 5 Nations to speak of Peace and therefore doubt not but yw are sent for by ye 4 Nations for that purpose altho we are much troubled when we consider ye difficulty of ye way by the extream deep snow which will hinder your journey.

Maj Peter Schuylers answer to the Mohogs

Brethren

You say yw lye all discomfited why so? yw have brisk men, still I doe rear yow up again & put yow upon your feet & yow shall goe along with me to the Gênll meeting at Oneyde where I have called all the 4 Nations together True it is yt Tarrigha the Messenger is arrived from Canida, to Oneyde and that the 4 Nations sent word to his Excêll: that he was come requesting his Excêll: to send some Commissioners to be present at a meeting at Onondage but before the Messenger came to Albany had sent an expresse to the Sachims acquainting ym that I expected them & ye Messenger to come douwne to Albany according to ye last conclusion made at Onnondage & that in the meantime I would inform his Excêll: ye Genll of ye arrivall of the Messenger to Oneyde and receive his Excêlls commands about it but in stead off ye Sachims and Messengers comeing doune according to engagement ye 4 Nations send us a resolution which they have taken & caused ye Jesuit putt itt upon paper and sent it to Albany and woul have our [a]dvise upon it. I have therefore by his Excêll. commands undertaken this troublesome journey to which I invite the Brethren to goe along with me and help to consult ye publike good of ye whole house I have sent an expresse before yt the Sachims doe meet me at Oneyde upon wch ye Sachims desyred me to stay ye Sabbath day being ye 7 of January & they would counsill together according to there custime & I stayed there the 7 & ye 8 they deputed 4 of there Sachims to accompany me to ye Genll meeting to goe along with us to Oneyde.

The 9th do. Went from ye last Castle of the Mohogs & came to ye old Castle called Tionondoge which ye French burnt last Spring and stayd there ye night.

The 10th d°. We marchd from Tionondoge & haveing gone about 12 miles founde a verry deep snow which made me almost resolve to turn back being impossible to prform the Journey upon ye way a Indian mett us who brought us ye news a[s] I writt it ye 10th Instant from ye Oneydes boss[2] to which this is referrd he told us further yt the higher we went ye deeper the snow was & yt we could not possibly gett throw upon wch wee resolved to turn back and to send 2 Indians forward with a belt of wampum to acquaint ye 4 Nation yt I was come so farr but ye deep snow hindred my comeing to ym and therefore expected ye Sachims with a hundred brisk young Indians to come with all speed to Albany chargeing them expressly not to send to

[1] *Sic.* Most probably, "for *they* said *we* lye", &c. — Ed.

[2] A corruption of the Dutch word, "Baas", signifying, *Master.* — Ed.

Canida but first to come here y^t^ wee might consult together what was fitting to be done in an offare of this import & so arrived at Albany on ye 12th d^o^.

PIETER SCHUYLER

A true Copy
(signed) M: CLARKSON Sêcry.

Endorsed—Copy. Journall of Maj^r^ Schuijlers
intended Journey to Onondage begunn the
4th of Jan^ry^ 169¾.
Rec^d^ 13 June 94.
B: G:
P: 46:

Order in Council to prepare a Pardon for Leisler's Adherents.

[New-York Entries, III. 91.]

At the Committee of Trade and Plantations At the Council Chamber at Whitehall, the 12th of March 169¾.

Upon reading a Letter from Coll: Fletcher Governor in Cheif of New York dated the 5th of October last Representing that in pursuance of his Maj^ties^ order he had discharged all Proceedings against Persons for assisting Leisler setting them at Liberty, And that Gerardus Beekman Mindert Courteen, Tho: Williams, Johannes Vermellies, Abraham Brasier, and Abraham Gouverneur being under the sentence of death for the same, he advised them to make Application for their Pardon, But on the Contrary not owning their liberty a favour or departing from the Ju[s]tification of their Crimes some of them have been Elected of the Assembly which Collonel Fletcher could not suffer, Wherefore humbly Prays they may be Pardoned or Executed, And the Lords of the Committee taking notice that upon a former Representation of the Committee on the 7th of April 1692, Her Majesty was pleased to declare in Councill that upon the Humble application of the said Persons her Maj^ty^ would order them to be pardoned and their Estates to be restored to them as objects of Her Maj^ties^ mercy, for which nevertheless no application has been since made their Lords^ps^ agree to lay this whole matter before his Maj^tie^ in Councill, and thereupon to move his Maj^ty^ that for the quieting these differences in New York, his Maj^ty^ would be graciously pleased to order a Pardon for the said Persons above mencôned to be past the Great Seal at his Maj^ties^ charge, and that Mr Auron Smith may be directed to solicite the same.

MEMD^m^ The 15th of March 169¾.
It was accordingly ordered that the said Pardon be past without Fees.

grant them, if in his power, such a peace as they desire, that is, generally; not only between all the Indians but between all their relations, especially between the Kings of France and England; and they request that they may have an answer as soon as possible.

Fifty days are allowed these ambassadors; if they delay as long as sixty, it will cause uneasiness.

The Iroquois were desirous that I should open the letter which the Minister of Albany wrote to the Reverend Father D'Ablon, but as it is sealed I said, we were forbidden so to do, but that I should request the Reverend Father D'Ablon to communicate its contents to us, and that I should, then, read it to the Iroquois.

A true copy
(signed) M. Clarkson, Secrery.

Endorsed, Explanation of the three belts carried by the Iroquois ambassadors, who visit Onontio pursuant to the resolution unanimously adopted among themselves at the meeting at Onnondaga.

Copy of the Jesuite Milet, his minutes of the meeting or consultation of the Five Nations held at Onnondaga.

No. 11.
B: G:
P: 21:

Major Ingoldesby to Governor Fletcher.

[New-York Papers, IV. g. 20.]

May it please your Excêll

I received yor Excell^{s} letter p. ye expresse the 16th of December last with inclosed orders for Maj^{r} Schuijler's Journey to Onnondage who accordingly prepared all things for his journey but 2 days after some of the principall Indians coming from thence told us the Sachims were coming down which put a stop to his journey for a while thinking it would be much better to have them to comply with their promise to yor Excêll. and come to us then we goe to them the 30th December following we had an expresse come from thence and 2 Sachims who advised us that the Sachims could not come that they had had a meeting at Onnondage where the Preist Milett was present where some overtures of peace were discoursed of but had come to no conclusion till they had heard from hence that they had ordered the Jesuite to take minutes of what had passed at the said meeting which they had sent to see if the Preist had acted faithfully in the matter who had somewhat enlarged but in the main they had agreed to send to Canida and make peace which I beleive they will if not done already and if they doe and the French should attack us I cannot beleive they will be neuters but rather prove our enemies the copy of said paper is inclosed, this hastened Maj^{r} Schuijlers journey after he had sent on an expresse to them that he was on his way and that they should assemble together at Oneyde, he went from hence the 3^{d} instant accompanied with Maj^{r} Wessells and the Interpretesse and being between the Maquaes and Oneydes Castle they gott the alarm that the French are comeing upon Onnondage which they rather beleive may be designed heither and therefore turn back as your Excêll. will see by the inclosed letter. I have sent

now by this expresse to Coll. Beeckman to send what forces he can gett ready in Ulster County with the very first and designe to send for all the farmers in and make what force I can since we have so long warning and doubt not but shall be able to make a good defence although the fusileers here in Towne and at the outposts are not above 245 men as your Excêll will see by the muster rolls sent up now I have not time to enlarge as soon as any thing offers shall send your Excêll an account therefore shall conclude with my duty to your Excêll & me Lady and that I shall always be

Yo^{r} Excêll
Dutyfull & Obedient
humble servant
RICH: INGOLDESBY.

Albany Jan^{ry} 12th: 9¾

for their Maties Service
To his Excêll Ben. Fletcher Captain Generall
and Governor of New yorke Pensilvania and
Territoryes thereon depending in America
&c. in New yorke

A true copy
(signed) DAVID JAMISON Cl: Concilii.

Copy of Coll. Ingoldesby letter of intelligence
from Albany to his Excêll. Ben: Fletcher
& dated Jan^{ry} 12th 9¾ N° 10.
B: G:
P: 20:

Major Peter Schuyler's Journal, &c.

[New-York Papers, IV. G. 46.]

Journall off Maj: Peter Schuyler's intended Journey to ye five nations begunn
ye 4th of January 169¾

After y^{t} I had stayd 14 days for ye Sachims comeing doune who sent word that they would come to Albany & understanding by Johannes Luykasse & Two Sachems sent by them that they desyred to be excused from ye Journey in this Season of the yeare I did according to his Excêll Benj. Fletcher Capt Gen^{ll} Instructions depart from Albany the 4 of January takeing Major Wessells and Hille ye Interpretesse along with me to goe to Oneyde where I had appointed ye Sachims of the 5 Nations to meet me and arrived that night at Schinnechtadij.

The 5th d°. We went from Schinnechtadij, and arrived y^{t} day to ye Praying Maquase Castle called Tionondoroge.

Errour and begg peace and then he will receive them again as children unto his covenant and said further to the five nations children you are strangely deluded by the Governour of New Yorke who has styled himselfe Caijenquiragoe a strange name not used by any of the former Governours of that place will you wage warr with the French who have supplyes daily from France if you are killed where have you any recruites to supply your places you are made beleive that we have a warr with you but we have not begunn yet now I will hang over the Great Kettle of warr and show that I am an Enemy to the English for they of Boston have been here to visite me and promised to come again but I see none of them and therefore I must goe and visite them this winter.

The said Tarriha sayes there are great preparations making for a design this winter and the French say it is upon New England but say likewise they are Enemyes and must not be trusted and that the people of Albany may be upon their guard.

A true Copy M. Clarkson, Sêcry.

Endorsed

Copy.

Joseph the Xian Mohaq's Report from Oneyde Decem^{r} 2^{d} 1693.

Rec^{d} 13 June 1694.

B: G:

1 4

Reverend Mr. Dellius to Governor Fletcher.

[New-York Papers, IV. g. 19.]

N: Albany 12 Jann^{ry} 169$\frac{3}{4}$.

S^{r}

On the 30th of Decem^{r} last came here a writing from the Jesuit Millet, the contents was an explanation of the three belts of peace wch the Indian Messengers should bring to the Govern^{r} of Canida, I have coppyed said writeing from word to word, and gave coppy to Coll. Ingolsby to be sent to yor Excell^{y} The originall together with a Translate made bij mij selfe, Maj^{r} Schuyler tooke with him to Onontage I do find some words to be doubtfull in those 2 or 3 lines which do begin, J'ay resolu de m'exposer, &^{c} With yor Excell^{y} leave I suppose the same to be, That he had hazarded himselfe as being more willing to dye, or to be throwne into the Kittle, then to live longer in the Indian Countrij where *Honontonchionni* gives the Goost, *Honontonchionni* I think do's signify as much as *Konossioni*, which is the whole howse, or all the Indians together;—

S^{r} I have not answered the Jesuite uppon the letter, wch I sent to yor Excell^{y} because I saw no occasion for it; I heare that Maj^{r} Schuyler is coming back and will be here this day or the next because of the rumour that the French are comming agst us or Onontage, What

truth in that tiding is, time will tell us, if they do attack us I hope God will blesse o^r armes, in whoese Omnipotent protextion by my pray^ers I do recommend yor Excell^y, and remaine

Sir,

Yo^r Excell^ys

Most humble & Dutyfull serv^t

DELLIUS

A true Copy

(signed) DAVID JAMISON,

Cl. Concilii.

Endorsed,. Copy.

Mr Dellius. Minister at Albany,

his letter to his Excell. Ben: Fletcher, &

N° 9.

B: G:

P: 19:

Copy of Letter from Lord [illegible]

1.

[illegible]

Copy of
Coll Ingoldsby Letter of
intelligence from Albany
to his Excell Gen: Shirley
dat Jan.y 12th 1734
N°. 10.

B: G:
P: 20:

Col.Mss. 39:124-158

39:125a

May it Please yr Excellency

I received yr Excellencys Letter per the Express of the 16th xber but no Orders to Proceed for Majr Schuylers Journey to Onondage who accordingly prepared all things for his Journey. But 2 Days after came also ye Principall Sachims coming from thence and ye Sachims were coming down to put a stop to his Journey, for a while thinking it would be much better to have Peace to comply with the Promiss to yr Excellency and come to us then we go to them, The 3d xber following we had an Express come from thence and ye Sachims [illegible] who advised us that the Sachims could not come, that they had a meeting at Onondage before the 3d left which was present there Seven Christian Praies were discovered off but had come to no Conclusion till they had heard from thence, that they had Orders & Counsil to take Measures of what had passed at the s.d meeting, wch they had Soul to do if the Priest had told truthfully in the matter who had some small Jealousye, but in y.e Meane they have agreed to send to Canada to make Peace, wch I Believe they will if not Came allready, and if they do and the French should Attack us, I cannot believe they will be Victorious but Rather prove our Enemies, the Copy of s.d Paper is Inclosed, this hastens Majr Schuylers Journey after he had Sent an Express to them that he Came on his way and that they should Assemble together at Onondage, he went from hence the 3d Inst accompanied wth Majr Fleetwood and Lieutenant Wendall being between the Mohawks and Onondage Castle, they got the Alarme that the French are coming upon Onondage wch they Rather Believe may be designed Either for Canada Turne back as yor Excellency will See by the Inclosed Letter, I will now by this Express to Colo: Pe: Nathan to Send what Forces he can get Ready in Ulster County wth the very first, And Designe to Send for all the Militia to make what Force I can, since we have so long a warning and Doubt not but shall be able to make a good defence although the Fuziliers here in Towne & all y.e out Posts are not above 245 men, as yor Excellency will See by the Muster Roules Sent up now, I shall not time to Enlarge, as Soone as any thing offers I shall send yr Excellency an Exact Therefore shall conclude wth my duty to yor Excellency and my Lady that I shall allwaies be

Albany Jan.y 12th 1692/4

Your Excellencys Most Obedient humble Servt
Richd Ingoldsby

N.Y. State Library

39:125b

Explanation of three Belts of wampum
which the Sachems of the five Nations
consisted at Albany the ninth day of October
1694 do send to the Sennondaiahs or French-
praying Indians of Canada by two of
the Indians a Mohaque & Onondage

The first Belt Says that the Sachems of the five Nations
cannot come to Canada in the Spring, as they sent word by
the Last messenger from Onondage for the Governour
Generall Callenquiragoe, the great Scaff and doe that but
for ace the Indians to meet Him at Albany in April next
where the five Nations have concluded to present

The Second Belt Says that if the Sennondaiahs the French praying
Indians or the french have any thing to offer to the five
Nations they may come to them in their owne Country their belt
Opens the way to come & goe in a safe Sourety

The third Belt Signifys that their hatchett is Buryed & that also
of their friends Slaine & bound let they have an answer
which they Expect in forty days provided that the
French and Canada Indians do during that time also Bury
up their hatchets of War

A true Copy Examined p
Doct Livingston

N. Y. State Library

Col. 258. 39.

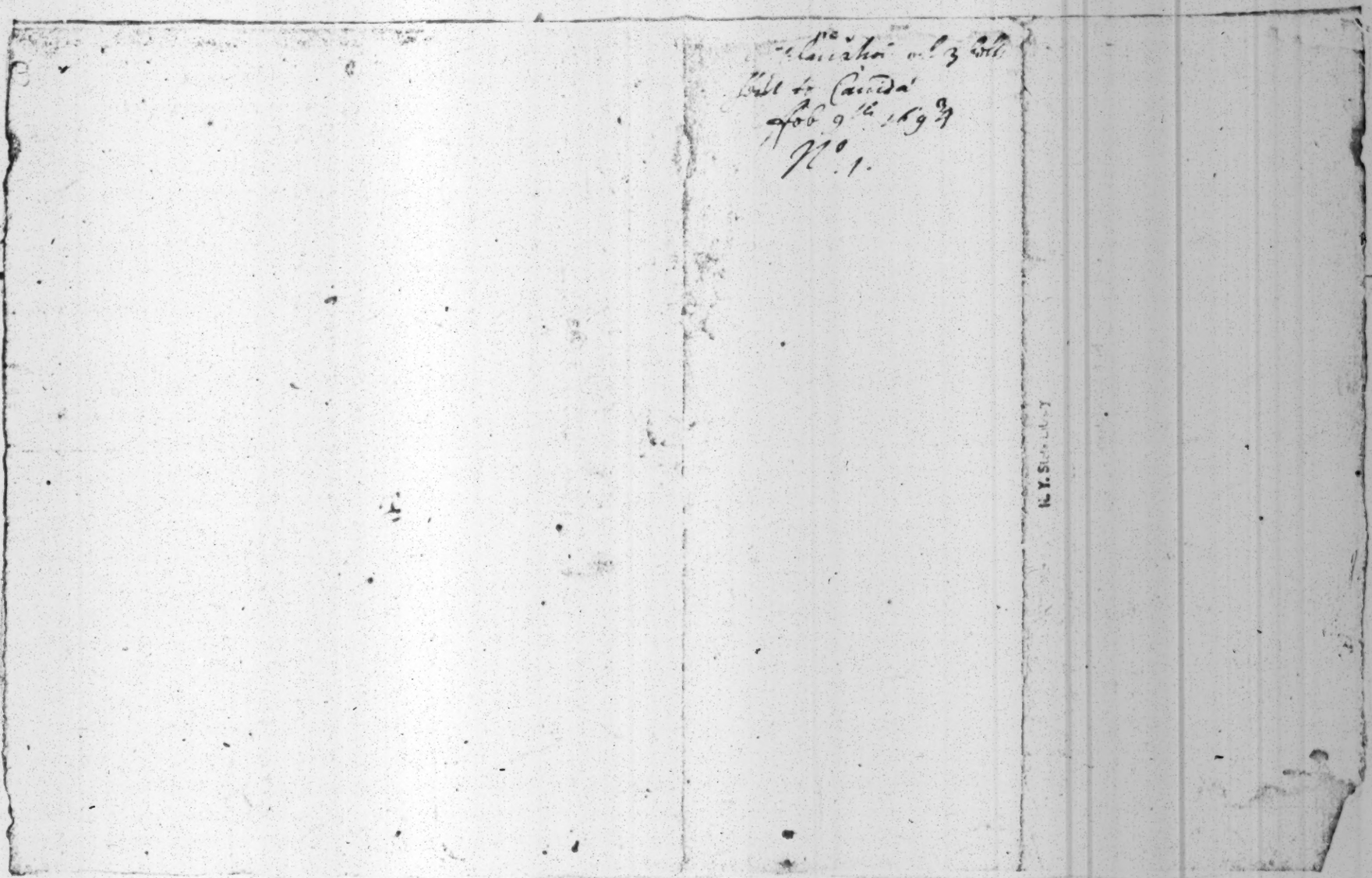

Col.Mss. 39:124-158

At the Mohauks assembled at Onondagas. Sent me a Iroquois Express to Invite me to come to them to Onondagas. to this End that I should write to Corlaer. wch they had Determined to Send to Albania, to Governor Dongan of Boston. where being Arrived. wth Skenando & other Chiefs of their Castle was to write. that wch Concerns us in Answering me their Bells =

1st The 1st where I have is like Back Speaks on a Wampe ground for to Signify the five Mohauk Nations. who have all with Common Consent concluded this Embassad. of the Mohauks to Albany, they say then of this Belt. Lo. we are now Arrived Onnontio our father. al y^e Desire where y^e have called us. and Amongst others. whom y^e call Gannagaro-haus Read y^e Voyce of the 3 Clynes who called me by name am now Arrived =

you will ask says one what is the Jangeran afraid of. that he makes this Devil to come, It is my Fathers y^e Cauldron of warr. that I fear. and wch hath hindred me from coming Some all Winter. I have Resolved to Expose my Life, to Perish to be cast into the Cauldron & to Dye. to Save & Land of the Mohaukes or Nathinoechieni to Live. wch is now a Dying to Dye & I will be taken from my Father. to wch case say I Rather Choose to have y^e Speak first. for they say. the Mohaukes have no more Reason left them =

We will Examin amongst our Selves. & we will See if for Lizing to come we can Conclude y^e =

2dly This 2^d Belt is a very Old Belt almost all Rack. Says that if Onnontio Himself does not Ownself his Cauldron of warr This Belt of the Mohaukes. his Children is to Overset it

3dly The third Belt wch is the Longest of all is to Say that the Mohaukes with that there words. may pass & Seat. & be Received Even to the Kings of Fraunce & of England. Principally to the King of Fraunce. 4to & 2nd. that he might Speak himself. upon this Article, and that he Will Give them if he can. Such a Peace as they desire. That is to Say a Gen^ll Peace. not only amongst all his Indians. but amongst all their Kindred. Above all Between the Kings of Fraunce & England. and they pray. that they may have Answer as soone as possible =

There is Sodainly allowed to Close Embassadors. if they stay Life Sixty. it will occation a Concerne =

The Mohaukes Demanded that I should open the Letter wch Monsr. the Minister of Albany hath written to the Seven Nations Father Bruion. but as it was Said, I told them we must not open it. but that I would desire y^e Revd Father Bruion to Let us View the Contents. And y^t then I would aquaint the Mohaukes therewith =

Translated from the French =

Col. Mss. 30:124-128

30:125 d

Copy of Gov. Dongan's Letter

Albany Jan. 16. 1687/8

Copy of Order in Council under the Great Seal

Col. Mss. 39:12

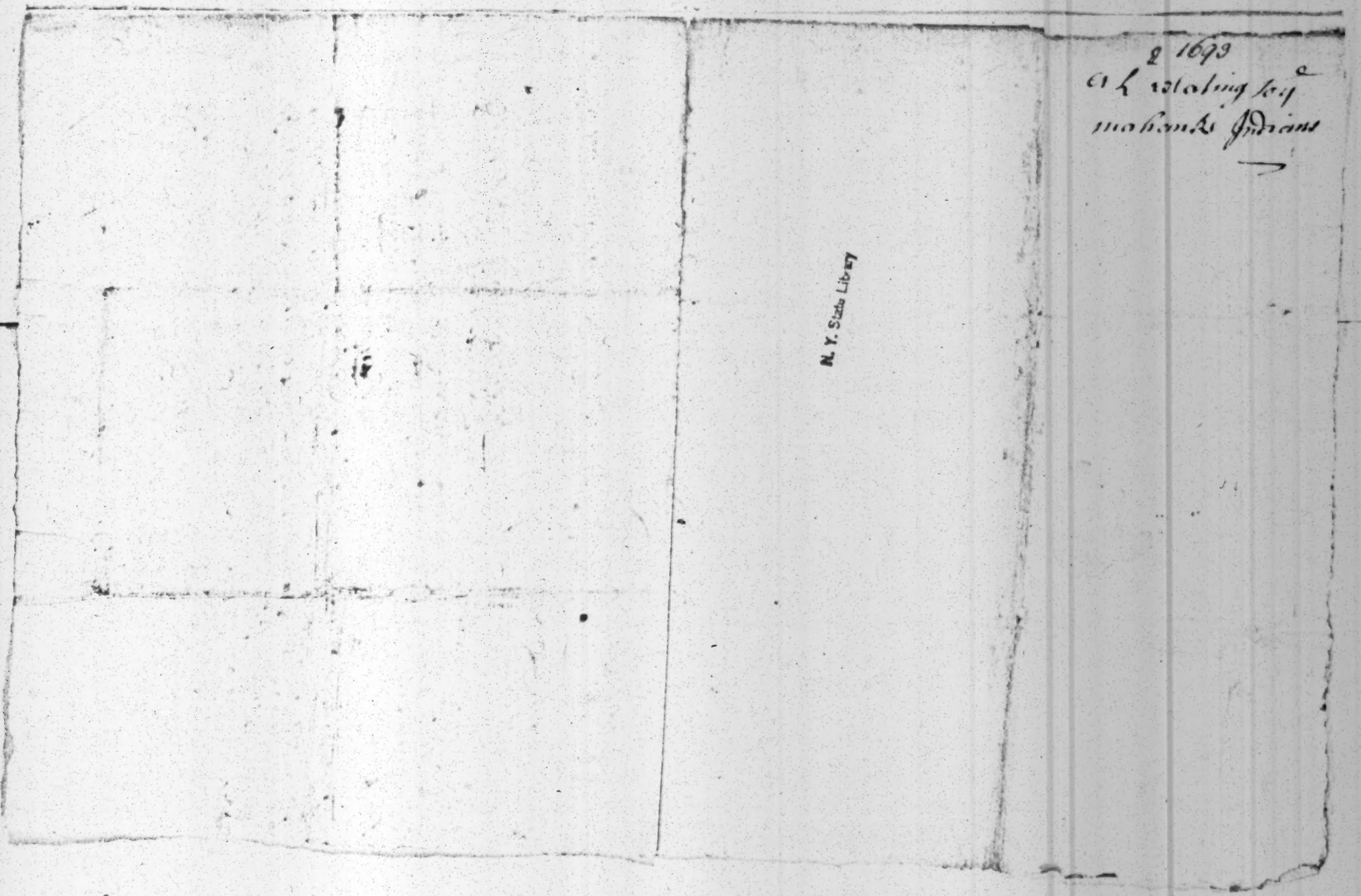

2 1693
A Kaatsing kil
naby de Jndians

N. Y. State Library

[illegible] of Lisson and [illegible]

[illegible]ssitution of the Assembly and [illegible]

copy by the Clayn of Dover & two Notaries

to continue in the enjoyment of the Assembly a[illegible]

Bruijs Banco

Bruijs Upon the peticon of Jannike Bruijs Bruijs, wydow
setting forth that being com[illegible] in the Province & marry
a[illegible] husband & whom she hath three children that
[illegible]ther from Curaçoa may purchase a lott of ground &
and some house & mistaken & petitioned without [illegible]ce of Gen
was occasioned by their ignorance of the Law praying they
may be granted unto her & their children by Dutch rule
of the Province

Ordered that Mr Attorney Generall to draw the gra
nighty and that the peticon[illegible] & the same hereto annexed
the generall to be one hearing

At a Councill held at Fort Amsterdam in New Yorke the 14
1663

Present the Honble Petr Stuyvesant

Mr Nicasius de Sille
Mr Cornelis Steenwyck
Mr Johannes Dyckman
Mr Paulus Leendertsen van der Grift

} Assistants

The Governr did acquaint the Councill that he did receive letters from
some in Esopus wherein intelligence of a designe the Indians of Catsk
against Esopus or Albany and of severall outrages & spoile made by
the Indians & the Esopus agreed upon by the Sachems Wednesday
next past

It is likewise ordered the reading of a letter from Mr Cornelis Steenwyck
wherein he complains of the unreasonableness of the Burgers to repair to Albany
having no pay and being appointed by the Burgers themselves
to appear there in their arms

It is likewise proposed to dispatch the Express to Esopus and to send Mr Cornelis
Steenwyck to Esopus the Burgers there in readyness to march
that it is needfull to encourage their obedience & diligence
& dispose them readynesse to assist in the expedition intended against the Indians
ordered accordingly

[illegible]

[illegible] this Counsell were [illegible]
[illegible] ni presenting to build the platfo[illegible]
upon the pound of Corke under the Fort under
[illegible] thereunto and desire the Opinion of the Lords
Iustices & Counsell of the state how they are to dispose of
and to authorize & warrant upon the publique Treasury of
the Kingdome

Mr Robert Nicholas & William Crooke Esqrs are appointed
to attend the Lords Iustices & Counsell to morrow morning
at 10 of the Clock about the Affairs of Kinsale

At a Councell held at Dublin Castle the 18th of January 1637

Present

The Lord Deputy
The Lord Archbp of Dublin
The Lord Treasurer
The Lord Chancellor
The Lord Chief Iustice of the Kings Bench
The Lord Chief Iustice of the Common Pleas
The Lord Chief Baron
Sir Iames Ware Knight
Sir Adam Loftus Knight
Sir Richard Bolton Knight
Sir Iames Dillon Knight
Sir Christopher Sibthorpe Knight
Sir Richard Osborne Knight
Sir Thomas Ridgeway Knight
Sir Iohn Borlase Knight
Sir Iohn Temple Knight
Sir Iohn Hoey Knight
Sir Iohn Clotworthy Knight
Sir Iohn Rowley Knight
Sir Iohn Vaughan Knight
Sir Iohn Bysse Knight
Sir Iohn Blennerhasset Knight
Sir Iohn Meredith Knight
Sir Iohn Dungan Knight
Sir Iohn Beauchamp Knight
Sir Iohn Brereton Knight
Sir Iohn Iephson Knight
Sir Iohn Iones Knight
Sir Iohn Denham Knight
Sir Iohn Ashe Knight
Sir Iohn Bingley Knight
Sir Iohn Hamilton Knight
Sir Iohn Hotham Knight
Sir Iohn Ware Knight
Sir Iohn Temple Knight
Sir Iohn Hoey Knight
Sir Iohn Clotworthy Knight
Sir Iohn Rowley Knight
Sir Iohn Vaughan Knight
Sir Iohn Bysse Knight
Sir Iohn Blennerhasset Knight
Sir Iohn Meredith Knight
Sir Iohn Dungan Knight
Sir Iohn Beauchamp Knight
Sir Iohn Brereton Knight
Sir Iohn Iephson Knight
Sir Iohn Iones Knight
Sir Iohn Denham Knight
Sir Iohn Ashe Knight
Sir Iohn Bingley Knight
Sir Iohn Hamilton Knight
Sir Iohn Hotham Knight

The Lord Deputy did acquaint the Counsell that he had sent this
forenoone day to wait on the neighbouring Colonies for
assistance and that there is no encouragement from Connaught
to expect any yet Connaught only to give their votes
gone and [illegible] it at their Doore

That the Lord Deputy did order to the Collonells of the militia
of the next two Counties to have a detachment of their men
in readynesse to march upon warrant thereof from the Lords
Iustices & Counsell that it cannot be
known that Count Tyrone will lead the Spanish in his
owne person but his Lieutenant Generall

Office abt Stores.

That the Lords prosper that the Master Generall be required to call
in all the powder remaining in the merchants hands that there
may be money in readynesse to answer Emergencyes
which was assented unto and ordered accordingly

Ordered that Captain Iohn Hamilton Commander of the Pinnace
Tiger do take charge of the Ordnance & Munition remaining in the Castle of Kinsale
[illegible] Castle [illegible] and to be answerable for the same and the

Iames

43 IV

Onondage the 22th of November 1693

Johannis Wikasse is sent thither with the following Speech from the Sachems of Onondage who says as followeth.

We acquaint the Governor and Council Major Schuyler that the Indian messenger is returned from Canida and do now send for you in all haste as we do for all the Indians the Cajonges Senekes &c: to come and keep Counsil here in Onondage and to bear all news do not fail to come for we are one flesh and blood and this is matter of great moment we do not pass you by time it is that it was contended by us when the messinger went to Canida that he should bring the news to Albany and that we all should come there but since he is come here the Council or Assembly shall be kept here now for there all ye 5 nations have had to the Onyds and I am charged to acquaint the Magnas with this message Signed Johannis Wikasse

The said Johannis Wikasse says that he was charged secretly by the Sachims of Onondage to tell Major Schuyler when he came up towards Onondage not to hinder the Magnas nor Onoijdes as last time from coming to the Assembly but rather further their journey that so by a generall consultation of the six nations a firme confusion may be made and desire that the parties may make all possible haste to come up meeting off town days time.

The messenger Tarriha who is now come from Canada has brought a belt of wampum from the Governor of Canida to the 5 nations who says will have nothing to do with Cajonge[illegible] the great fort arrow means the Cayouges Onnondages further he will only treate with the five Nations that when Corlaers tribe must come from over sea

The Onondage Indians say further in respect to what said to them concerning some Indians to come down from each Nation for scouts and to guard Albany that at the generall meeting that matter shall be treated of

A true Copy Examined by Rob[t] Livingston

Johannis Wikasse says further that Tarriha and two of the principall Sachims of Onoijde told him that the Governor of Canada had now sent for town of the principall Indians of each nation two, to treate with him at Canada and he had sent a belt of wampum meant the said Tarriha said that should be set at the generall meeting at Mondags and not before

A true Copy 286

P. Conkson Cler

Copy
Message from Onondage one
of the 5 Nations of Indians sent
by Johannes Lagrasse arrived at
Albany the first of June 1693

No 3.

B: G:
P: 13:

Translation

N: Albany 12 Jany 1689/90

43. V

Sr

On the 30th of Decemb^r last came here a Writing from the Iroquis Mollet, the Contents was an explanation of the three belts of Peace wch the Indian Messengers should bring to the Govern^r of Canida, I have Copyed said Writing from word to word, and gave Copy to Coll^o Ingoldsby to be sent to yor Excell^y; the Original together with a Translat made by my self Maj^r Schuyler took with him to Onontage I do find some words to be doubtfull in those 2 or 3 lines which do begin, Jay nerolu di in where &c —

With yor Excell^s leave I suppose the time to be, That di had hazarded himself as bring more Wilding to Du^e, or to bi throwne into the Kitli town to live longer in the Indian Country where Bononchromi gives the word Bononton-chromi I think doe signifie as much as Kanoshioni which is the whole Nation, or all the Indians together; —

Sr I have not answered the heast upon the letter, wch I sent to yor Excell^y because I saw no occation for it. I hear that Maj^r Schuyler is comming back and will be here this day or the next becaus of the rumour that the French are comming ag^st us, or Onontage, What truth in that tidins is time will tell us, if they do attack us. I hope God will bless o^r Armes, in whose Omnipotent Protection by my prayers I do recommend yor Excell^y and remain —

Sr

287

Yo^r Excell^es

most humble & Dutyfull Servt

Dellius —

Abram Schuyler
David Jamison Esqr Comiss^y

January 12th 1693/4

~~Copy translation of~~

Mr Dellius Minister at Albany his Letter to his Excell Ben Fletcher &c

N° 9.

B : G.
P : 19:

Yorke in Virginia Jan: 22: 169 3/4

Sr

I have yours By the Little Baltimoore and acknowledge the favor, But am surpis'd to find our Treasury Land Bills given to the Defence of this Frontier with Backe - Returned, I had orders from 105 out of that money, wch greives me much that your Excell^cy should meet that Disappointm^t I shall endeavor to finde a way of making Juster returns it being the least expression of that Gratitude I owe you, If you could see Peace I should enlarge the testimony of my Regard and Friendships.

I Doubt not Lodwick will be quick Enough to returne That Little will be Effected By his Solicitation, His Interest to be Strictly Honest, and Zealous for the good of this Province

The officers of ordnance are not sensible of our circumstances Here -

wee are embarkd in a warr while our
neighbours sleep in peace, could Protract
& recruited weary with Story and men
wasted Both Story men and money.
Their majesties Letters for assistance
have taken noe effect for 10 Ships
effectively refuseing, to grauent any
supply or to Joyn a Commissioner for
that fleet Broak or forward of the
Number Appointed, Pensilvania all
Quakers will neither fight nor pay
Connecticute, give noe obedience to
Their majesties Comission the Sent-
Ealers Have sent By new England
Duplicate By Georgia, our Indians
are Bribed from us By the French
yet on my Thoughts they may be
Retrieved, if wee can appeare with
A Smart Body of men, and make on
some considerable Presents our
People disgusted with warr are
Harrast out of their Patience

to see Theire neighbours fitt for Ease.
Lower foote Company are the Least That
can be kept, nor can ye officer and Private
men live on Thy Country Pay, if They have
English Pay The Company Have to Pay
Gratuite if not Desert wee Pay 12^d
A Day Thy Pray to allow our Militia
on the Frontiers.
S^r yone have ye two Acts That of Thy
Province and Pensilvania for Levying
my Sould with A Prayer to Their
Majestie for my, Parte wch I hope will
Be granted, The Collecto^r Fe Bones it
will not Amount to two five Hundred
of Thy money, Wee Have not yett recev^d
two
I know Mr Graham very well and have
Done more for him Then any man
I ever Did, Wee can Doe Short of
Publicke Fee with, now owne himself
Obliged
Now Designing A Platform w^ch

will be greate security to the Harbour
and city But the People are stubborne
allways backward to their owne good
yet I hope to effect it and to have
Artillery, for the Battery. by the
favor of his majestie.
my Son Charles if Dole is not Grate-
full not one word from him-
selfe Carrying Her Known How
Acceptable a short Account of the
Proceedings in this Army would be
to mee who are Alive or Dead
Advanced or Degraded. my affection
and service to him. Jam.

for

your faithfull and
very humble
Servant

Ben Hubbard

11 April 22 Aug 93
Thomas Hales
Esq
Boddington

1694.

827. xiv. Deposition of George Webster. That Sir William Phip's clerk and the purser of the Nonsuch were always trying to stir up animosity between Sir William and Captain Short; but that Captain Short always showed great respect and civility to Sir William. 1 *p.*

827. xv. Deposition of Joseph Short. As to the provocation of Sir William Phips towards Captain Short that led to the scuffle between them; and the offers made through Mr. Moody and another to Captain Short while in prison, that on his submission and confession of disobeying orders, all his goods would be restored to him. 1 *p.*

827. xvi. Deposition of Benjamin Jackson. To the effect that Captain Short rifled the Catharine, prize, before giving her up, and did not attend the prize court when it was tried. A long story of the proceeding subsequent to the quarrel, in favour of Sir William Phips. 6 *pp.*

827. xvii. Depositions of Captains March and Hatch. *Already abstracted.*

827. xviii. Depositions of Alexander Mitchell and another. As to the help given to deserters to escape to New Hampshire. 3 *pp.*

827. xix. Summary of the depositions against Sir William Phips. 19 January, 1694. 7½ *pp. The whole of the foregoing endorsed,* Recd. 19 Jan. 1693-4. [*Board of Trade,* New England, 7. *Nos.* 10, i.-xix.]

Jan. 19. New Hampshire.

828. The Council of New Hampshire to the Earl of Nottingham. We give thanks for the great guns and ammunition sent to us, for we are much reduced by the war. Of late we have had a small cessation, but are in daily fear and expectation of a fresh invasion. Thomas Davis, who left for England in the last ships, has entered in the Council book an order for his going, to give an account of this province. Such an order was never passed, as enclosed declaration will show, so we beg that he may not be received as a messenger from us. *Signed.* William Redford, Secretary. 1 *p. Endorsed,* Recd. 25 May, '94. *Annexed,*

828. i. Resolutions of the Council of New Hampshire unanimously declaring that no such order as that entered by Thomas Davis for his departure to England was ever known to them, nor was their advice or consent thereto asked or given. *Signed.* William Redford. ½ *p.* [*Board of Trade.* New Hampshire, 1. *Nos.* 32, 32i.]

Duplicate of the foregoing. [*Board of Trade.* New Hampshire, 1. *Nos.* 33, 33i.]

Jan. 22. New York.

829. Governor Fletcher to Lords of Trade and Plantations. I send herewith several papers concerning this Government and the Five Nations, whereby you will see what discouragement has possessed them owing to the sloth and negligence of our neighbours. The whole burden of the war lying on this province, we cannot give the Indians requisite succour nor make that appearance on the frontier which was necessary to secure all its parts. The French in Canada have now supplies annually from France and are a growing vigilant enemy. The Indians are now upon overtures of

1694.

peace with Count Frontenac and break all their covenants with us. They would be for neutrality, but it's much feared that the French will not allow that, but will make them wholly their own. I foresaw this as soon as I arrived in New York and have been unwearied in my applications to our neighbours; and though Their Majesties have ordered assistance to be given, nothing is done to purpose. The people here, though numerous, are scattered so wide and into so many different governments that they are divided in affection and interest, which makes them weak. I told you of the failure of my attempt to collect commissioners to settle the quotas, and of Sir William Phips's positive refusal to send one. The £500 and £250 ordered to be furnished by Virginia and Maryland were discounted for bills given for other contributions before that time, although the Royal order was that they should be paid out of their own coffers; and the bills from Maryland were returned protested. Connecticut refused obedience to my commission, and has since cajoled me with the offer of a sum of money towards the expense of the frontiers, but I find nothing done, having had no answer from them. Pennsylvania consists mostly of Quakers, who under that pretence would escape all duty and payment, nor could I find enough others among them to make any figure of government. New Jersey alone has been of good help, thanks to Governor Hamilton. The Assembly gave us upwards of sixty men last year and have agreed to give us thirty from the 1st of May next as long as the war lasts. Our youth are gone to pursue their private ease among the neighbouring provinces, so that scarce any men are left for service except poor farmers, who cannot be spared but at the loss and ruin of their families. The people on Nassau Island value themselves upon their situation and grow hard hearted towards their brethren up the Hudson, saying that if Albany be destroyed they will be able to shift better than Maryland, Virginia and Connecticut. They bear great sway in our Assembly and I doubt will throw difficulties in the way of furnishing a supply for next year's reinforcement. I have had the fort at Albany fitted with new stockades and a dry graft round. I hear that Count Frontenac comes in person with the whole strength of Canada, and if we lose Albany it will open a way to the loss of all. There are 245 fusiliers on pay in the frontier, and the company of grenadiers in the fort. All the circumjacent farmers are gathered into the city, and I have ordered other forces to march from Ulster County, and detachments of militia to be ready to march at beat of drum. I expect every moment to hear of the enemy's approach, when I shall head the militia, march to Albany and put myself in that post. While we are thus harassed, our neighbours are all at ease and pursue their private advantages. I have projected a new battery for defence of New York against attack by sea, and the people are busy getting stockades to fill up the water. It will take some time to finish. I hope that you will send me out the great guns and stores for which I asked. The guns I brought with me are not so long as I could wish, our river being over a mile across. I also want money to pay the two companies of grenadiers. I hope that an expedition to take Canada will be sent next summer, or that a regiment of foot will be sent here, with money to build a stone fort at Albany, otherwise

1694.

I do not see how our hold on the main can be preserved. This Colony must sink under, which will be the greatest trouble that ever happened to these Colonies. *Signed.* Ben. Fletcher. 3 *pp.* *Endorsed,* Recd. 28 Mar. Read 13 April, and in Council 19 April, '94. *Annexed,*

829. I. Governor Fletcher to the General Court of Connecticut. Milford Bay, 19 October, 1693 (*error* for 14th). Abstracted in *No.* III.

829. II. General Assembly of Rhode Island to Governor Fletcher. Warwick, 25 October, 1693. Your letter of 22 September was laid before us, with our Governor's answer of 27th, wherein we concur. It was impossible for us to send you a Commissioner, the time being already elapsed, but, in order to yield obedience to Their Majesties' wishes as far as possible, we have elected a Commissioner to be in readiness in case any future time be appointed for a meeting of the Colonies. *Signed.* J. Weston Clarke. *Copy.* ½ *p.* *Endorsed,* Recd. 28 March, 1694.

829. III. The Governor and Council of Connecticut to Governor Fletcher. 27 November, 1693. Your letter met the Governor at New London on the 13th (?) inst., who at once called the Council together. It was then agreed that, even taking your late intelligence of the renewed and increased danger of Albany for granted, it did not seem to us safe for you or for us to wear away time in fruitless controversy about those things which you, as we hear, and [ourselves], be sure, have endeavoured to present to Their Majesties for decision. We held it part of our obedience to them to await the issue, and not to preoccupy the same. [We] suppose it to be more savouring of loyalty for us all, according to our capacity to join together for preventing and repelling the common enemy. We have always been willing to put our hands hereto, as we suppose is evident to you, and we hope will quickly be manifested to Their Majesties as well by our past expenses for the securing of Albany as by our late tender to you of men and money, as we suppose, beyond our proportion. Had you accepted our offer then, the season of the [year] would have allowed us to do either, whereas now by reason of the winter's coming on [it will be] certainly difficult and probably impossible for us to transport men, am[munition] and provisions to Albany. Moreover we take it to be a new thing for any part [of our] Militia to be called so far from home and for so many months, and to be [required at] our own charge and on our own backs to carry provision. We suppose it is [ordinary practice] for the King's strongholds to be furnished with provisions for those who are called [thither], but we would not take up time about these things. We still are willing [to do] what we are capable of. If by the authority of the General Assembly we should essay to send men, we fear we shall not be able at this season to send provisions for them. Wherefore please give us a few

1694.

words of advice whether allowing a suitable [sum] of money, being the most certain, be not also the most eligible way to [afford assistance] to Albany, and [to send it?] up this river of Connecticut [against] your return. We hope there will be such [*three lines lost*]. We will only intimate in conclusion that whereas in your proclamation you are [pleased to say] that the General Assembly did positively refuse obedience and [compliance] you will esteem it preposterous for us until the Royal pleasure is known to do anything in submission to your commands. We therefore desire your patience, and that it may be quiet till the Royal pleasure be made known to us. We are quite ready, in obedience to the Royal letters of 3 March, 1693, to agree to state a quota of men for Albany and New York. *Signed.* John Allyn, Secretary. *Copy.* 1½ *pp. Much damaged by rats. Endorsed,* Recd. 28 March, '94.

829. iv. Information of Johannes Luykasse, who was sent up to the Onandagas. The Indian messenger is returned from Canada, and the Onandagas summon the Governor and Council of New York, as well as the rest of the Five Nations to come and keep Council in Onandaga and hear all the news. The Onandagas do not pass the Governor by, for it was intended that the messenger to Canada should return to Albany, and that the meeting should be held there, but now that he is come to Onandaga, the meeting is to be held in that place. Luykasse also brought a secret message from the Sachems of Onandaga to Major Schuyler, that he should not hinder the Maquas and Oneidas from coming to the meeting as he did on his last journey, but rather encourage them, that a firm conclusion may be made. The parties are requested to arrive within ten days' time. The messenger from Canada says that the Governor there will have nothing to do with Governor Fletcher, but only with the Five Nations. The question of sending Indians down to guard Albany will be considered at the meeting. The Governor of Canada has since sent for two of the principal Indians of each nation to go to Canada and treat with him; and this matter also is to be considered at the meeting. *Copy.* 1 *p. Dated.* Onandaga, 22 November. *Endorsed,* Arrived at Albany, 1 December, 1693.

829. v. Godefridus Dellius to Governor Fletcher. Albany, 12 January, 1693. On the 30th December came a writing from the Jesuit, Milet, explaining the meaning of the three belts of peace which the Indian messengers should bring to Canada. I have copied it, to be sent to you by Major Ingoldsby. The original, with a translation by myself, Major Schuyler took with him to Onandaga. I find some words doubtful in the lines beginning, "J'ai resolu de m'exposer," etc. I suppose the sense to be "That he had hazarded himself as being more willing to die or to be thrown into the kettle than to live longer in the Indian country when Honontochionni gives up the

1694.

ghost." This Indian word I take to mean the whole house, or all the Indians together. I have not answered the letter, for I saw no occasion for it. I hear that Major Schuyler is coming back and will be here to-morrow because of the rumour that the French are coming against us or Onandaga. What truth may be in it, time will show. If they attack us, I hope God will bless our arms. *Copy.* 1 *p.*

829. VI. Major Richard Ingoldsby to Governor Fletcher. Albany, 12 January, 1693-4. Your orders for Major Schuyler to start for Onandaga were duly received, and he had prepared all things for his journey, when, two days after, Indians from thence told us that the Sachems were coming down. He stopped his journey hereupon, thinking it better that the Indians should fulfil their promise to you. On the 30th December two Sachems came in who advised us that the Sachems would not come down, that they had had a meeting at Onandaga, at which the priest Milet was present, when some overtures for peace had been discussed but no conclusion arrived at until we should first be heard from. Milet was asked to take minutes of the meeting, which were sent to us to see if he had acted faithfully therein. He had enlarged somewhat; but in the main the Indians had agreed to send to Canada and make peace, which I believe they will do if they have not done it already. If this be so, and if the French attack us, I cannot believe that the Five Nations will be neutral, but will become our enemies. Copy of the minutes is enclosed. This hastened Schuyler's journey. He sent an express to them that he was on his way and that they should assemble at Oneida and on the 3rd inst. he set out with Major Wessels and the interpreter. When arrived between the Maquas' and Oneidas' Castles they got an alarm that the French were coming down on Onandaga. Suspecting their real designs to be against Albany they turned back. I have sent express to Colonel Beeckman to send me what forces he can get ready from Ulster County and I design to call in all the farmers also and make what force I can, since we have so long warning. I doubt not that we shall be able to make a good defence, although the fusiliers here in the towns and at the outposts do not exceed 245 men. *Copy.* 1½ *pp.*

829. VII. Minutes of the meeting of the Five Nations at Onandaga, by the Jesuit Priest, Milet. I was summoned to Onandaga by the Iroquois, who shewing me the belts made me write as follows:—The first belt has four black squares on a white ground, which stand for the Five Nations and shew that they have all agreed to send this Embassy to Quebec. By this belt they say "We are come, Father Onnontio, whither you have called us, and myself also, whom you call Gannisoren, having heard you call me by name three times, I am come. You ask, it is said, what doth Gannisoren fear that he hesitates to come? My father, it is your cauldron of war

1694.

that I fear and that has hindered me from coming before. But at the last I have resolved to expose myself to death and to be thrown into the cauldron that the land of the Iroquois may live where Notinnonchioni giveth up the ghost. (*See No.* v.) Hearken then, my father, to that I have to say. I like better to let you speak first. It is said that the Iroquois have no reason left in them. We will enquire among us, and we will see if we can content you." The second belt, large and almost entirely black, signifies that if Onnontio will not himself overthrow his cauldron of war, this belt of the Iroquois, his children, is to overthrow it. The third belt, which is the largest of all, signifies that the Iroquois wish their words to cross the sea and be carried to the Kings of France and England, especially to the King of France, to the end that he may himself speak in this matter and that he may give them, if possible, a general peace, not only among the Indians, but between all their kinsmen, and above all between the Kings of France and England; and they beg for an answer as soon as possible.

Fifty days have been assigned for their ambassadors; if they delay for sixty days, there will be much anxiety. The Iroquois asked me [Milet] to open the letter from the Minister at Albany [Dellius] to Father D'Ablon, but as it was sealed I said that this was forbidden, but that I could ask Father D'Ablon to let me learn the contents, which I would then impart to the Iroquois. *French. Copy.* 2 *pp.* [*Board of Trade.* New York, 5. *Nos.* 43, 43 I.-VII.; *and* (*without enclosures*) 48. *pp.* 96-99.]

830. List of five more enclosures belonging to the above letter, with a memorandum that they were eaten by rats at Whitehall. ½ *p.* [*Board of Trade.* New York, 5. *No.* 44.]

Jan. 22. New York.

831. Governor Fletcher to the Earl of Nottingham. I have written at such length to the Lords of Trade and to Mr. Blathwayt that I shall be brief. The French have debauched our Indians on the frontier, whereby Albany is exposed and must be lost unless strongly garrisoned. Our neighbours still look on, but give no assistance. New Jersey alone has helped up beyond expectation; Sir William Phips positively refuses; Connecticut sets up for a free state and will own neither the laws nor the Crown of England. We are torn in pieces by these little governments who rail at arbitrary power, while they exert it to the height of Turkish tyranny—I mean these little commonwealths, Rhode Island and Connecticut. I am gathering what forces I can to Albany and shall leave nothing undone to prove my loyalty. *Signed.* Ben. Fletcher. *Holograph.* 2 *pp. Endorsed,* R. Mar. 29, 1694. [*America and West Indies.* 579. *No.* 39.]

Jan. 22. Whitehall.

832. Order of the Privy Council. Referring the petition of Richard Rawstone to Lords of Trade and Plantations for report. *Signed.* Rich. Colinge. ½ *p. Annexed,*

832. 1. Petition of Richard Rawstone to the King in Council. I was Deputy Collector of the Eastern shore of Maryland

son ; vous avez sçû les unir ensemble de vôtre plus tendre jeunesse. Tous ces charmes, ces attraits, ce port si gracieux, & cet air noble qui vous rendent si aimable, sont moins d'impression que la vertu & le merite qui vous rendent l'admiration de tout le monde. Une réputation de sagesse & de probité vous a attiré les bontez de la plus illustre * Dame du monde. Vôtre esprit vous les a conservées, & la bonté, la noblesse, la generosité de vôtre cœur ont justifié à toute la Cour que vous en êtiez digne. Vous devez à toutes ces perfections l'honneur que le Roi vous a fait de vous confier ce qu'il a de plus cher. Ce Prince fait l'amour, les délices & l'esperance de la France. Puisse-t'il conserver toûjours le desir que vous lui inspirez tous les jours d'imiter un jour les vertus heroïques de Loüis le Grand.

Vous jugerez, Madame, par la lettre que j'ai l'honneur de vous écrire, de la délicatesse d'esprit des Peuples Alliez de la Nouvelle France, & de la bonté de leur cœur. Leur fine conduite dans les négociations, leur adresse pour rompre les mesures de leurs ennemis, cette fidelité & l'attachement inviolable à tout ce qui regarde *le Roi* qu'ils reconnoissent

* Madame de Maintenon.

leur défenseur, sont des preuves que ces Peuples que l'on traite en France comme des Sauvages, pensent que l'on agit pour eux d'autres sentimens.

Il n'est pas toûjours à propos, Madame, d'aigrir l'esprit de son ennemi, le desespoir où il se trouve lui fait faire souvent les derniers efforts; il faut donc user de circonspection quand on veut le détruire. Les Iroquois avoient été si maltraitez de toutes parts depuis quatre ans; ils avoient perdu tant de Chefs & de guerriers qu'ils commençoient à s'affoiblir; mais il étoit difficile de les pousser plus loin sans les rendre en quelque maniere invincibles.

Tarcha Chef Onneyout, avoit donné un grand branle à un accommodement de Paix avec nous. Les Anglois prévoyoient de mauvaises suites de tous ces pourparlers, ils mirent tout en usage pour cacher leur foiblesse à l'Iroquois. Ils se soucioient même fort peu souciez de devenir leurs Esclaves, pourvû qu'ils les eussent rendus nos ennemis irreconciliables. Les présens continuels qu'ils leur faisoient étoient encore un puissant motif pour les entretenir toûjours dans leurs interêts.

Les Anglois, dis je, qui sont si voisins

des Iroquois étoient donc un grand obsta-
cle pour pouvoir faire diversion. L'on
eut, Madame, attaqué volontiers le Vil-
lage des Onnontaguez qui étoit comme la
tête des autres Nations Iroquoises, mais
il y avoit de grandes difficultez pour cet-
te entreprise. On se seroit peu soucié de
la bonté de leur Fort & de quinze cens
guerriers Iroquois qui l'auroient défen-
du ; mais outre que l'on savoit qu'une
partie des Anglois de ces quartiers de-
voient s'y jetter, & que l'autre iroit te-
nir les bois pour nous harceler, c'est que
nous ne pouvions avoir sur pied que deux
mille hommes tant Sauvages, qu'habitans
& Soldats, nouvellement débarquez de
France, qui n'étoient pas encore faits à
la maniere de la guerre du Canada.

Cependant il falloit correspondre à
tous les bons sentimens des Sauvages Al-
liez, qui avoient promis d'agir de leur co-
té avec fidelité contre l'Iroquois ; il ne
falloit point les frustrer de ce qu'ils at-
tendoient de notre part. On s'appliqua
cependant à faire construire quantité de
bâteaux plats à Quebec, Montreal, & à
la Baye saint Paul, pour transporter les
Troupes. Tels étoient, Madame, les
projets d'où dépendoit le repos ou la ruï-
ne du Canada, dans le temps que deux

gan vinrent presen-
Frontenac un Collier
& d'une figure extraordi-
fit bien connoî-
Nation étoit veritablement
ils lui témoignerent la dou-
leur Nation d'avoir été forcée
donner des ôtages aux Anglois dans
Paix qui s'étoit faite ;
il considéroit la difficulté qu'ils
de retirer quantité de leurs
qui étoient prisonniers, & de joüir
choses necessaires à la vie qui leur
manqué, il devoit entrer en mê-
dans leur affliction ; que tou-
ces démarches n'avoient cependant
effacé de leurs cœurs l'estime &
l'affection qu'ils avoient pour la Nation
Françoise, & que bien loin d'avoir alteré
les sentimens de tendresse qu'ils avoient
pour lui, ils meditoient un projet contre
les Anglois dont il entendroit parler.

Le Pere Bigot Jesuite, Missionnaire de cette Nation, marqua, Madame, trois mois aprés, que les Anglois viendroient au Printemps assieger Quebec. Comme c'étoit leur coûtume d'amuser les Sauvages par de vastes projets, qui la plûpart n'aboutissoient à rien, ils avoient fait courir le bruit que le fleuve de saint Lau-

rent feroit tout couvert de Vaisseaux, & par une exagération ridicule ils leur faisoient acroire que ne voulant pas retomber dans les mêmes inconvenients qui leur étoient arrivez devant cette Place, ils feroient mettre des bordages de fer aux Navires qui seroient le plus exposez à notre Artillerie, & même que c'étoit une entreprise du Roi Guillaume. Ce Pere fit encore sçavoir par une autre Lettre qu'il se faisoit de grands mouvemens chez les Anglois; ils faisoient donc de grands préparatifs. Il sembloit que ce grand fracas n'étoit que pour abîmer tous les François & la Nation Abenaquise : car on disoit que mille hommes devoient s'assembler à Pescadoüet à la fin de Mars, & que d'un autre côté les Chefs Iroquois qui devoient amener un Jesuite & tous les Esclaves François, avoient résolu de tenir un Conseil General pour traiter de Paix, dans lequel ils commenceroient à poignarder le Comte de Frontenac & tous les plus qualifiez qui s'y trouveroient, & que leur Armée qui seroit prête acheveroit de détruire le reste. Il est vrai, Monsieur, que dans le mois de Février Torsicim neveu de la Grande-gueule, l'un des principaux Chefs du Conseil d'Onnontagué, accompagné du Fils de Ga-

retiré du Saut, commence la Grand Torsim n'ayant point trouvé
le Comte de Frontenac à Montréal, pre-
sente un Chevalier de Calliere un Collier
de la part de toutes les Nations Iroquoi-
ses. Il s'eſt fait, dit-il, au retour de Ta-
ſeha une Aſſemblée generale à Onnonta-
gué, dans laquelle nous avons réſolu d'en-
voyer Thogariſſorens à *Onontio*, & des
plus conſidérables de chaque Nation, pour
ſavoir les meſures qu'il ſouhaitoit pren-
dre. Nous avons réſolu la Paix, marque
que nous venons dans cet eſprit, c'eſt que
le Pere Millet & les François ſeront ici
au Printemps. Nous nous mettons fort
peu en peine des Anglois, comme ils ont
ſçû que nous étions déja dans ces ſenti-
mens, ils ont envoyé Pitre Scultre Major
d'Orange à Onneyout, que les néges ont
empêché de venir juſques à Onnontagué,
lequel a fait dire aux Iroquois qu'il étoit
indifferent aux Anglois qu'ils fiſſent la
Paix avec nous. Torſim fit acroire que
ceux qui devoient le ſuivre n'étoient qu'à
ſept journées de Montreal, & demanda
en même-temps s'il y avoit de la ſeureté
pour eux. La Plaque & le Grand Ciel vou-
lurent accompagner ces deux Envoyez
pour rendre un compte exact à *Onontio*.

Les Iroquois furent du temps ſans en-

voyer ces Chefs, & se doutant bien qu'on auroit quelque soupçon de ce nouveau dessein, ils firent partir d'Orange trois vieux Anicz, qu'ils chargerent de trois Colliers, dont la teneur étoit écrite en François par un Ministre.

EXPEDITION DE TROIS Colliers que deux envoyez Iroquois portent aux Karigouistes, ou Indiens Catholiques du Canada, selon ce que les Agayandres, c'est-à-dire les principaux des cinq Nations, ont déterminé entr'eux à Albanie le neuviéme Février 1694.

LE PREMIER COLLIER.

Dit que les Agayandres Iroquois des cinq Nations ne peuvent pas venir en Canada au Printemps, comme ils ont fait savoir par le dernier Messager d'Onnontagué jusques à Kayenguirage, où le Gouverneur de cette Province a fait apeller tous les Iroquois & autres Indiens de venir exprez à Albanie au mois d'Avril, ce que les cinq Nations ont conclu de faire.

LE SECOND COLLIER.

Dit que si les Karigouistes ou les François ont quelque chose à proposer aux cinq Nations ils peuvent venir dans leurs ter-

Collier leur ouvre le chemin pour aller & revenir en toute sureté.

LE TROISIE'ME COLLIER.

Il font faire savoir que les cinq Nations, comme aussi leurs amis, lieront leurs haches de guerre jusques à ce qu'ils ayent reçû réponse, qu'ils attendent dans quarante jours, mais à cette condition que durant ce temps-là les Karigouistes & les François lieront aussi leur hache de guerre.

Ces trois Colliers étoient adressez aux Iroquois du Saut, qui ne voulurent pas les recevoir qu'en presence du Chevalier de Callieres. Celui-ci n'osa point y répondre à cause du Comte de Frontenac qui étoit à Quebec. Ce General écouta donc ces deux Députez sans vouloir accepter les Colliers, & les remit entre les mains des Sauvages du Saut pour y répondre eux-mêmes, ce qu'ils firent non seulement devant lui mais encore à Montreal, où s'étoient assemblez exprés les plus considerables de la Montagne: & voici, Monsieur, leur réponse.

Les Sauvages du Saut s'étonnent fort de ce qu'aprés qu'*Onontio* a refusé le Collier que Tarcha avoit aporté de la part des cinq Nations, & qu'il lui a déclaré qu'il auroit les oreilles bouchées s'ils ne se servoient de la porte qu'il leur étoit ou-

verte par les Onneyouts en lui envoyant Theganissorens, & du moins deux Chefs considerables de chacune des cinq Nations, ils se soient avisez de leur envoyer deux Aniez avec trois Colliers pour sonder leurs esprits, & tenter leur fidelité, comme s'ils pouvoient avoir d'autres sentimens & d'autre esprit que celui de leur Pere.

Par le Premier Collier.

Ils leur déclarent donc que puisqu'ils n'ont pas satisfait à la parole que Torsxini & le Fils de Garioye ont aportée à *Onontio* de la part de Theganissorens & des cinq Nations, & qu'ils ont préferé la voix de la Grande Fléche (c'est le Gouverneur de Manathe) qui n'est que leur Frere, à celle de leur veritable Pere, ils n'ont pû obtenir d'*Onontio* autre chose que la permission de leur faire savoir que si Theganissorens, & les Chefs des autres Nations que *Onontio* a demandé, ne viennent à la saint Jean (comme ils l'avoient promis) lui témoigner avec toutes sortes de soûmissions le regret qu'ils ont de leurs fautes passées, ils ne doivent plus s'attendre qu'il leur reste aucune porte ouverte, n'y qu'ils puissent plus rien écouter de leur part, que c'est l'unique conseil qu'ils leur puissent donner.

SECOND COLLIER.

Ils leur font savoir qu'encore qu'*Onontio* leur ait aussi promis que les Anciens des cinq Nations & Theganissorens viendroient ensemble ils auront une entiere seureté pour venir & s'en retourner, quand même les affaires ne s'accommoderoient pas; mais aussi ils doivent leur dire de sa part que comme il ne les veut point tromper, ils ne s'avisent plus de faire ce qu'ils ont fait, & font presentement en envoyant des gens pour porter des paroles en l'air, en disant seulement que les Anciens doivent venir sans en voir arriver aucun, parce qu'ils seront retenus par *Onontio* jusques à ce que les Députez soient effectivement arrivez.

PAR LE TROISIE'ME COLLIER.

Ils déclarent aux cinq Nations qu'ils n'ont pas besoin de la seureté qu'ils leur offrent, & aux François, pour venir chez eux, parce qu'étant tous aussi soumis qu'ils le sont à la volonté d'*Onontio*, ils ne peuvent avoir aucun commerce avec eux que par ses ordres, & qu'ils ne soyent rentrez dans ses bonnes graces; qu'à l'égard de la hache qu'il les convient de lier, comme ils offrent de leur côté de faire la leur, ils auront toûjours les yeux attachez sur celle d'*Onontio* pour l'aigui-

ser, quand ils verront qu'il offrira sa fiénne, qu'il leur a déclaré ne vouloir lier que lorsque les Députez qu'il demande seront arrivez, & que les cinq Nations seront rentrées par là dans leur devoir.

Cette réponse parut fiere à des gens qui croyoient nous intimider eux mêmes ; on trouva le moyen de les amuser quelque temps à Montreal, jusques à ce que nos Sauvages fussent revenus de leur chasse, & que les femences eussent été faites. On ne laissa pas de détacher aussi quelques Partis pour sçavoir des nouvelles, mais l'on aprit peu de chose. Enfin Theganissorens & deux Députez des plus considerables de chaque Nation arriverent au Saut au mois de Mai. Le Pere Bruyas Superieur des Jesuites les conduisit à Quebec. L'on tint quelques jours aprés un Conseil solemnel dans la sale du Conseil Souverain, où l'on apella tout ce qu'il y avoit des plus qualifiez, les Ecclesiastiques, les Communautez Religieuses, & les Officiers. Cette Ambassade étoit d'un grand éclat pour n'y pas faire entrer Aurouaé, la Plaque, & les plus considerables des Sauvages du Saut & de la Montagne, avec trois vieux Aniez qui étoient encore en Canada.

On donna d'abord à fumer à ces Ambassadeurs

Ambassadeurs, comme c'est la coûtume. Ils se retirerent ensuite un peu à l'écart, & disposerent par ordre leurs Colliers sur un tapis. Theganissorens le fidelle ami du Comte de Frontenac porta la parole, quoi que Onnagoga le Chef le plus accredité du Conseil de tous les Iroquois, fut le premier Ambassadeur ; mais parce qu'ils savoient qu'*Onontio* avoit de l'estime pour lui, ils voulurent lui marquer par cette déference qu'on le lui avoit envoyé comme la personne qui lui fut la plus agreable. Il commença donc son discours en ces termes.

PREMIER COLLIER.

Theganissorens Ambassadeur Iroquois à mon Pere *Onontio* : Par le retour de Tarehe que nous vous avons envoyé l'année derniere pour pressentir s'il y avoit sureté de venir vous parler, nous avons sçû que lorsque je viendrois avec deux des plus considerables de chaque Nation, vous voudriez bien encore écouter les propositions que nous vous voudrions faire, & que quand même les affaires ne s'accommoderoient pas, nous pourrions nous en retourner en toute sureté. Sur cette parole nous nous sommes mis en chemin, & nous voilà maintenant arrivez sur votre natte pour vous parler de Paix

au nom des cinq Nations Iroquoises, même de la Grande Flêche Gouverneur general de la Nouvelle Angleterre, & de Pitre Sculire, Major & Commandant d'Orange, nos Freres.

SECOND COLLIER.

Vous nous permettez de vous dire, mon Pere, que ce sont vos Prédecesseurs qui ont donné occasion à la Guerre, ils ont châtié trop rudement vos enfans, & cela a fait qu'ils se sont impatientez; ils ont en quelque façon perdu l'esprit, & ont fait les coups dont nous avons maintenant regret. Ainsi je viens vous dire que c'est la Paix qui m'améne ici, & marque que je la demande sincerement, c'est que j'ai ôté la hache que j'avois donnée à tous mes Alliez. Je vous répond qu'ils ne la reprendront plus parce qu'ils m'obéissent, & je doute si vous serez obeï de même de vos enfans. Nous avions jetté notre hache de guerre autrefois au Ciel, lorsque je vous parlai à Montreal, on y a attaché une courroye & on l'a retirée. Nous l'avons rejettée dans la riviere la Fantine, croyant qu'on ne la pourroit pas repêcher, & on l'a retirée pour nous fraper, c'est ce qui nous a fait reprendre les armes. Nous les retirons maintenant, & nous les jettons dans le plus profond de la terre, afin

qu'on ne le reconnoît plus, & qu'on ne le revoye même jamais si faire se peut.

PAR LE TROISIE'ME COLLIER.

Onontio Pere des Iroquois : C'est à vous à qui nous parlons ; nous vous presentons ce Collier pour vous faire savoir que nous avons adopté les Sieurs de Longueil & de Maricour Capitaines, à la place de feu Mr le Moine leur Pere, pour nos Enfans ; & Mr. le Ber pour notre Frere. Nous les prions d'être dans les mêmes sentimens pour nous qu'avoit leur Pere, & de porter toûjours *Onontio* à la Paix ; ils n'auront rien à craindre lors qu'ils viendront chez nous, & ils y seront bien reçûs quand ils seront envoyez de sa part.

PAR LE QUATRIE'ME COLLIER.

J'adresse ma parole à vous Sauvages du Saut, que j'appellois autrefois Iroquois, mais à présent que vous êtes enfans d'*Onontio*, & que vous priez Dieu, je vous exhorte, s'il vous bien nous donner la Paix, de planter les mêmes pensées que lui & de nous les faire entendre, vous nous connoissez & savez nos manieres d'agir ; entretenez-là des deux côtez, & arrêtez tous les sujets de brouillerie. Nous nous sommes embrassez les uns les autres ; oubliez ce qui s'est passé comme nous voulons faire de notre côté, parce que si vous n'o-

beissez pas à *Onontio*, celui qui est la haut & qui est le maître de la vie vous puniroit encore plus severement que nous si vous y contreveniez, vous qui êtes Chrétiens.

PAR LE CINQUIE'ME COLLIER.

Il dit la même chose aux Sauvages de la Montagne.

PAR LE SIXIE'ME COLLIER.

Je vous parle au nom des cinq Nations. Vous avez mangé tous nos Considérables, il n'en reste presque plus, je devrois avoir du ressentiment pour nos morts. Je vous dis par ce Collier que nous les oublions, & que pour marque que nous ne voulons plus les venger nous jettons & cachons notre hache sous terre afin qu'on ne la voye jamais : nous ne penserons plus aux morts pour conserver ceux qui seront en vie. Et comme vos enfans d'enhaut les Hurons, Outaouaks, Illinois & autres, ne savent pas encore que nous sommes descendus pour parler de Paix, & qu'ils ne manqueront pas de tuër mes Neveux. Quand ils en détruiroient un grand nombre jusques à ce qu'ils en soient avertis, cela n'empêchera pas que nous ne continuyons à être dans les mêmes sentimens de Paix.

Mes Freres du Saut & de la Montagne

sentiez bien ce que je dis, & vous mon Pere Onontio nous vous exposons seulement nos pensées sans vouloir penetrer dans les vôtres.

PAR LE SEPTIE'ME COLLIER.

Vous avez sans doute reçû bien des outrages, notre Pere, vos enfans vous ont donné bien des sujets de vous fâcher, ce Collier est pour vous refaire l'esprit, c'est une Medecine pour vous faire rejetter tout ce que vous pourriez avoir de mauvais sur le cœur, & que vos enfans y pourroient avoir aussi ; nous souhaitons qu'elle vous fasse l'effet que nous nous proposons.

PAR LE HUITIE'ME COLLIER.

La terre est toute couverte de sang jusques au Fort de Frontenac, & particulierement dans ce lieu-là : nous prendrons une pioche pour le foüiller bien avant & en effacer toutes traces, & nous nettoyerons la natte de ce Fort afin qu'il ne reste plus aucun vestige de sang, & que nous puissions y traiter de la Paix avec notre Pere, & nous y voir comme nous avons fait par le passé.

PAR LE NEUVIE'ME COLLIER.

Il n'y avoit plus de chemin de Paix, les bois & les rivieres étoient gâtées ; que le chemin soit libre presentement jusques

à Onnontagué, je le débouche par ce Collier, afin que notre Pere quand il voudra nous faire savoir ses volontez le puisse faire en fureté, l'assurant que ceux qui viendront de sa part seront bien reçûs, & que je prépare par ce Collier la natte à Onnontagué, qui est le lieu où nos affaires importantes se traitent.

PAR LE DIXIE'ME COLLIER.

Nous étions tous dans la nuit, on ne voyoit plus le jour tant l'air étoit couvert de broüillards & d'obscuritez : je retache le Soleil au dessus de nos têtes pour dissiper tous les nuages, afin que nous le puissions regarder, & nous servir à l'avenir du beau jour de la Paix.

PAR QUELQUES BRANCHES DE PORCELAINES.

Pour marquer que c'est tout de bon que je viens, mon Pere, vous demander la Paix, je r'amene deux de vos Neveux François, & une Iroquoise de la Montagne : je ne vous demande pas que vous renvoyez ceux de nos gens que vous pouvez avoir, mais je vous prie s'il y en a quelques-uns qui veuillent s'en revenir de ne les pas arrêter, & de ne garder que ceux qui voudront rester, vous assurant que de notre côté nous renvoyerons de nos villages tous les prisonniers qui voudront revenir.

Croit-on, Madame, que des gens qui ne savent ni lire ni écrire puissent avoir autant de délicatesse : les Iroquois ne sont pas ce que l'on s'imagine en France. La Harangue ou les Colliers que prononça cet Ambassadeur fut si conforme à ce que le Pere Milet retenu prisonnier, qui avoit assisté à tous leurs Conseils, avoit mandé par la Plaque devoir être dite au Comte de Frontenac, que l'on n'y trouva aucun changement. Ce General ne voulut répondre à ces Colliers que deux ou trois jours après ; il les régala à sa table jusques au jour du Conseil general. On s'assembla donc comme auparavant, & voici de quelle maniere il leur répondit.

LE COMTE DE FRONTENAC, à Theganisserens.

Premier Collier.

VOus avez eû raison, Theganisserens, & vous autres Considerables des cinq Nations Iroquises qui l'a accompagné de venir me parler, sur l'assurance que Tarcha vous a donné de ma part d'une entiere sureté, pourvû que vous vinssiez dans la soûmission & dans le repentir que des enfans doivent avoir quand ils

ont commis des fautes contre leurs Peres aussi grandes que celles que vous avez faites. Je suis bien aise de voir par ce que vous m'avez dit que vous êtes dans ces sentimens, & que vous souhaitez une Paix sincere, en m'assurant de la part des cinq Nations Iroquoises, & des Loups vos Alliez, que vous avez abandonné tous les ressentimens de vengeance que vous pouvez avoir pour les personnes de toutes vos Nations qui ont été tuées tant par mes Neveux que par mes Alliez, afin de conserver ceux qui vous restent en vie. Je vous promets de mon côté d'oublier aussi tout le passé ; & pour vous mieux faire juger de mes sentimens je veux bien suspendre ma hache qui étoit toute prête à tomber, en arrêtant les Partis qui étoient en marche pour aller en guerre contre vous, & en differant l'execution d'autres desseins plus considerables que j'avois.

SECOND COLLIER.

Pour parvenir à cette Paix que vous me témoignez desirer, & que je prétends être tant avec moi qu'avec les autres Nations Sauvages d'enhaut, qui me sont Alliez, je souhaite que le Pere Milet ou quelqu'autre vienne avec vous pour m'amener dans quatre-vingt jours, à compter de votre départ de Montreal, tous les pri-

frere que vous pouvez avoir dans vos villages, soit hommes, femmes ou enfans, tant des François que des Sauvages habituez parmi nous, & de toutes les autres Nations d'enhaut qui nous sont Alliez dont les interêts me sont aussi chers que les miens propres, sans en excepter aucun, pour me faire connoître que vous voulez tout de bon que l'on ratache le Soleil au-dessus de nos têtes, afin qu'il dissipe tous les nuages & les obscuritez qui pourroient vous empêcher de joüir de ce beau jour de la Paix que vous souhaitez, vous donnant ma parole qu'aprés les avoir tous vûs, s'il y en a quelques-uns de ceux des Sauvages qui veulent retourner avec vous je leur en laisserai une entiere liberté, & vous promettant de vous faire rendre tous vos Prisonniers & de faire ouvrir les portes de toutes les Cabanes où ils se trouveront pour retourner avec vous s'ils le desirent.

TROISIE'ME COLLIER.

Je veux bien même par avance, & pour vous témoigner la sincerité avec laquelle je veux agir avec vous, que du Plant que vous n'avez jamais dû regarder comme Prisonnier, s'en retourne comme vous le souhaitez & vous rendre aussi dés à present les deux Aniez avec

deux femmes qui nous ont été amenées depuis peu de jours par nos derniers Partis ; mais je demande que de votre côté vous me laissiez deux de vos gens, afin de pouvoir persuader aux Nations d'en-haut que les Propositions que vous êtes venus me faire sont sinceres, leur faire plus aisément suspendre leur hache, en les conviant de venir eux-mêmes à être les témoins de ce qui se conclura à votre retour dans le temps que je vous ai limité, & qu'ils n'ayent pas occasion de me faire des reproches d'avoir trop facilement ajoûté Foi à vos paroles.

QUATRIE'ME COLLIER.

Pour répondre, mes Enfans, à ce que vous avez glissé dans vos paroles touchant les Flamands ou Anglois, je vous dis par ce Collier que la guerre que j'ai avec eux n'a rien de commun avec celle que j'ai avec vous, & que ce sont des choses entierement separées : si neanmoins ils veulent venir me faire quelques propositions vous pouvez les assurer de ma part qu'ils auront la même seureté pour venir & s'en retourner que celle que je vous ai donnée, pourvû que ce soit dans les quatre-vingt jours que je vous ai marqué, & que ceux qu'ils voudront envoyer soient des Personnes autorisées de leurs Chefs ;

ils voulaient nous charger de quelque Commission de leur part, ne l'acceptez point, parce que j'aurois les oreilles bouchées à toutes les Propositions que vous en voudriez faire là-dessus.

CINQUIE'ME COLLIER.

Je suis bien-aise de voir par ce que vous m'avez dit que toutes vos Nations, & vos Alliez soient dans les sentimens de vouloir nettoyer le sang qui a été répandu de part & d'autre, dans le Fort Frontenac & aux environs, & que vous souhaitez qu'on y replante ce bel arbre, à l'ombre duquel vous fumiez autrefois si paisiblement, & où l'on faisoit de si bonnes affaires. Pour vous témoigner combien cela m'est agreable, je vous assûre par ce Collier que j'y travaillerai aussi de mon côté au plûtôt, & d'une maniere que ses racines seront si profondes & si affermies que rien ne sera plus capable de l'ébranler.

SIXIE'ME COLLIER.

J'aprouve la parole que vous avez adressée aux Sauvages du Saut & de la Montagne, ils vous répondront lorsque vous passerez à Montreal en vous retournant. Je suis aussi trés-content que vous m'ayez fait savoir que vous avez continué d'adopter le Sieur le Ber & ses Neveux les Sieurs de Longueuil & de Maricour, à la

place de Monsieur le Moine leur Pere
dans la suite j'ai quelque chose à vous
ce savoir, j'en chargerai volontiers l'
des derniers, puisque vous m'assur
qu'ils seront bien reçûs, & que l'on au
confiance en eux, & que vos cabanes l
souhaitent.

SEPTIE'ME COLLIER.

Comme vous m'avez presenté un Col
lier pour me servir de portion cordiale,
& pour me faire rejetter tout ce que je
pouvois avoir de mauvais sur le cœur,
je vous donne aussi ce dernier Collier
pour vous servir de contrepoison contre
tout ce que les Anglois & Flamands vou-
droient vous insinuër pour essayer de tra-
verser les bonnes dispositions dans les-
quelles vous me témoignez être, & m'o-
bliger par là à perdre les sentimens d'a-
mitié & de tendresse dont je vous donne
tant de marques.

Le Conseil fini on conduisit ces Am-
bassadeurs chez Monsieur de Champigni,
qui leur donna un grand repas, où se trou-
va le Comte de Frontenac & les plus con-
siderables du païs.

Onnagoga & Theganissorens ayant sçû
qu'*Onontio* soupoit ce jour-là chez le Che-
valier de Vaudreuil, prierent Mr Trouvé
qui avoit été autrefois Missionnaire chez
eux,

[illegible] y conduire, parce qu'ils vou-
[illegible] le prier de les écouter en particu-
[illegible] lui préférerent un Ferret ou Col-
[illegible] m'explique.

Quand les Nations sauvages veulent traiter quelques accommodemens en particulier, ils donnent un Collier en secret aux Personnes avec qui ils ont à traiter. Ce Collier sous terre étoit de la part de Garakontié, la Grande Gueule, & Thonti-sari, qui sont les trois Chefs les plus considérables des Onnontaguez. Ils lui demandoient la continuation de son estime, le priant d'être persuadé qu'ils feroient tout ce qu'ils pourroient pour engager non seulement leurs Parens à écouter sa voix, mais le reste de leur Village.

Le Comte de Frontenac fut trés satisfait du bon souvenir de ces trois Chefs, & leur envoya aussi un Collier de remerciement. Il voulut faire les choses de bonne grace devant leur départ.

Les presens sont des attraits qui font ordinairement quelque impression sur l'esprit de ceux qui les reçoivent. Tous ces beaux discours qui s'étoient faits reciproquement, regardoient à la verité le bien des deux Nations, il faloit encore leur faire voir en particulier que l'on faisoit état de leur personne. On les assem-

bla dans la même sale, & on leur donna des juste-au-corps galonez, chemises garnies de dentelles, chapeaux & plumets, avec d'autres hardes qui étoient necessaires à les couvrir ; au lieu qu'ils n'avoient que de simples capots de cuir sans chemises, & de trés mauvaises couvertures. Theganissorens étoit proprement habillé, il avoit un grand capot rouge galoné d'or, avec une couverture d'écarlatine ; cet habillement ne lui avoit coûté qu'un remerciement qu'il avoit fait au Gouverneur de la Nouvelle York, qui le lui avoit envoyé pour le détourner de venir à Quebec, prétendant le lier par là à la cabane des Flamands, l'y tenir toûjours attaché, & l'empêcher de tourner les yeux du côté des François. Pour moi, répondit Theganissorens à ce General, ma résolution est prise ; je vais voir mon Pere *Onontio*. Je te renvoye ton Collier & romps les liens dont tu voudrois te servir pour me retenir ; cependant je garde ta couverture & ton capot ; je suis nud, ils me garantiront du froid pendant le Voyage. Messieurs les Ambassadeurs étoient charmez de toutes les liberalitez qu'on leur fit. On leur donna le lendemain le plaisir du mortier & du canon. Ce jeu militaire leur plût assez. Ils admirerent l'artifice de plusieurs fusées

qui ne pouvoient s'éteindre dans l'eau ny dans le bouë, quoiqu'on les y eussent enfoncés à plusieurs reprises. Les Sauvages sont naturellement superstitieux, & croyent toûjours qu'il y a de l'enchantement dans les choses qui leur paroissent extraordinaires, ou qu'il y régne quelque Esprit.

Le Comte de Frontenac ne pouvant s'empêcher de remercier les trois familles Iroquoises qui lui avoient envoyé un Collier sous terre, crût être obligé de leur rendre le reciproque. Il leur en envoya un aussi de même, les assurant qu'il feroit toûjours une distinction particuliere de leurs familles, & qu'il leur continuëroit la même amitié qu'il leur avoit accordé autrefois.

Il eut, Madame, plusieurs conversations particulieres avec Onnagoga, Thegannisorens & le frere de Tareha, pendant le sejour qu'ils firent auprés de lui. Je ne doute pas qu'il ne leur fit connoître que le trop de ménagement que les Anglois avoient pour eux étoit plûtôt un effet de leur interêt propre que de la passion qu'ils avoient d'embrasser le leur. Il leur representa peut-être qu'ils pourroient être eux-mêmes leur Victime, dans une querelle qui leur avoit déja couté tant de monde.

Les trois cens prisonniers Anglois que l'on avoit fait dans leur Fort étoient encore un reproche qu'il faisoit aux Anglois de les avoir si peu soûtenus dans une occasion où ils étoient de la moitié plus forts que les François, qui n'étoient au plus que quatre cens, il leur tendoit aparemment encore ses bras comme un bon Pere toûjours prêt à les recevoir, lorsqu'ils quitteroient l'égarement où ils étoient, & il leur ouvroit la porte pour les faire rentrer dans l'Alliance qui avoit été autrefois entr'eux & les François.

Le bruit de la Paix que les Iroquois vouloient faire avec nous se répandit parmi toutes les Nations d'enhaut. Les Outaouaks jaloux de ces démarches voulurent savoir ce qui en étoit ; ils étoient fort surpris qu'à leur insçû le Comte de Frontenac se racommoda avec leurs ennemis irreconciliables sans le leur faire savoir : ils avoient soûtenu les interêts de la Nation Françoise avec tant d'éclat, qu'ils ne pouvoient comprendre que l'on voulut les sacrifier si à contretemps. Ils ne décendirent donc que pour faire des reproches sanglans. Louvigni qui avoit apris tous les ressorts que les Anglois faisoient jouër parmi ces Peuples, à l'occasion des Chefs qui étoient venus traiter de Paix, dépêcha

donner avis au Comte de
Nations alliées que
dre des
a d'envoyer de
Chefs pour en connoître
qui étoit parti exprés a-
rencontra Maricour à ſept lieuës
conduiſoit les Ambaſſa-
Montreal. Cette conjon-
Madame, trop délicate pour
laiſſer paſſer outre, il ſe rendit inceſ-
à Quebec pour avertir le Com-
Frontenac de l'arrivée des Chefs Ou-
Il en repartit auſſi-tôt & fit re-
de ſa part Theganiſſorens & quel-
autres de ſa Nation.

Les Iroquois auroient eû trop d'impa-
tience du retardement de leurs Chefs,
on fut obligé d'en dépêcher quelques-
uns pour leur faire part de l'alliance com-
mune que l'on vouloit faire avec nos Al-
liez qui étoient venus exprés à Quebec;
il étoit donc juſte de diſſiper leurs ſoup-
çons & de les guerir de leur crainte, l'on
tint exprés un Conſeil pour eux ſans y ap-
peller les Iroquois. L'on ne fit qu'y repe-
ter ce que contenoit les Colliers qu'ils
avoient preſentez. On en tint un autre où
ceux-ci furent appellez. Theganiſſorens rei-
tera ce qu'il avoit dit. Quand les Hurons

& les Outaouacs virent cette conformité de sentimens, ils assurerent le Comte de Frontenac qu'ils étoient détrompez de tous les mauvais préjugez que leur Nation avoit euë contre lui, & le remercierent de les avoir compris dans une affaire publique en laquelle ils croyoient n'avoir eû aucune part. Le Baron Chef des Hurons voyant qu'il manquoit dans ces assemblées un des plus grands Chefs d'Onnontagué qu'il connoissoit, eut quelque soupçon de cette entrevûë sincere, il demanda à Theganissorens d'où vient qu'il n'étoit pas décendu avec eux ? Celui-ci dit qu'il étoit malade lors qu'il partit de son païs. Ce Chef Huron qui ne manquoit pas d'esprit s'adressa ensuite aux Iroquois. Il semble, leur dit-il, que vous vous êtes bien oubliez d'avoir tenu une conduite pareille à la vôtre, & d'avoir avalé si facilement le poison que l'on vous a donné, qui vous a fait perdre le souvenir de l'obeïssance que vous devez à votre Pere. Pour nous Hurons nous n'avons jamais voulu manquer à notre devoir, & nous sommes resolus de continuër à l'avenir à écouter toûjours sa parole, & à y être obeïssans. Il se leva aprés, & tirant un Collier dedans sa chemise, il haussa sa voix & dit :

Chef des Hurons.

Mon frere Iroquois, nous voici tous deux sur la natte de notre Pere *Onontio*, je t'ouvre mon cœur, ouvre-moi le tien; fais voir que tu ne garde plus de méchantes affaires dans ton ventre: je n'ai plus de pensées ny de paroles que celles de notre Pere *Onontio*, & je ne regarde plus du côté de l'Anglois, dont la vûë m'est insupportable. Montre-moi donc aussi si tu est si fidele à *Onontio* que je le suis; voilà tout ce que j'ai à te dire presentement.

Thegenissorens ne voulut point répondre à ce Collier qu'il n'eût parlé en particulier à Onnagoga, & aux autres Ambassadeurs.

Voici la réponse qu'il fit aussi-tôt.

Thegenissorens au Baron Sastharhetsi, (C'est le nom que l'on donne aux Hurons de Michilimakinak,) nous devons nous rassembler dans quatre-vingt jours à Montreal. Je t'ouvrirai mon ventre, & tu avoüeras que mon cœur est aussi sincere & aussi fidéle à *Onontio* que le tien.

Les Iroquois furent congediez ensuite & partirent avec Maricour pour Montreal. Les principaux Chefs du Saut & de la Montagne s'assemblerent, Madame, chez le Gouverneur, pour répondre aux Colliers que ces Ambassadeurs leur avoient

presentez à Quebec. Peu de jours auparavant le Frere de la Vieque qui avoit fait femme prisonniere au Saut, vint le trouver d'un propos deliberé, il donna avis que les Anieé ses freres venoient en Parti contre nous ; on en fit de grands reproches à Theganissorens, on lui dit que cette rupture ne venoit que des sollicitations des Anglois qui commençoient à faire leur effort pour troubler ce qui avoit été déja projeté. On leur conseilla de se bien servir du cordial que le Comte de Frontenac leur avoit donné par le dernier Collier de ses réponses pour rendre sages les Aniez.

Theganissorens assura d'un grand sang froid qu'il ne croyoit point que les Aniez osassent faire un coup de cette nature, qu'au reste s'ils s'amusoient à porter obstacle à la Paix, & si les Outaouacs se déclaroient aussi contre eux, cela n'empêcheroit pas les quatre autres Nations de la conclure.

Theganissorens qui prévoyoit toûjours les choses de loin avoit presenté en secret un Collier aux deux Capitaines du Saut pour les exhorter d'apuyer la Paix : il les pria en même temps de leur donner avis des dispositions où seroit leur Pere en cas de changement. Les Sauvages du Saut qui

le Chevalier de Callieres le Sr Collier, répondirent qu'ils pouvoient se fier entierement aux paroles que Onontio leur avoit données ; mais qu'ils prioient bien garde de leur côté à ne point violer ce qu'ils avoient promis. Enfin Thegaiaronta & les autres Ambassadeurs s'en retournerent fort satisfaits de la maniere avec laquelle ils avoient été reçûs.

Si les Iroquois eurent lieu d'être contens, les Outaouaks & les Hurons ne le furent pas moins : on leur fit de pareils presens à leur départ.

Un Chef des Kilistinons Outaouaks de Nation, ayant vû que personne de sa Nation n'étoit descendu pour écouter comme les autres la voix de leur Pere, se hasarda malgré tous les perils qu'il pouvoit essuyer dans son voyage, de venir l'assurer de l'attachement de tous ses gens. On lui dit, Madame, qu'on lui étoit bien obligé des marques de son attachement à la Nation Françoise, & qu'il aprendroit dans quatre-vingt jours par le Brochet & les Chefs des Outaouaks, ce qui auroit été conclu pour l'interêt commun.

Il étoit à propos de faire savoir aux autres Alliez les négociations de Paix qui se faisoient, l'on profita pour cet effet du départ des François qui allerent cher-

chez leurs Pelleteries à Michilimakinac.
Le Baron ne pût remonter à la Nation à
cause de son grand âge, il chargea un de
ses gens de les assurer de tout ce qui s'étoit
passé dans les Conseils qui s'étoient tenus
à Quebec.

Quelque politique qu'ayent pû avoir
les Iroquois dans les mesures qu'ils ont
prises en venant traiter de Paix, il est tou-
jours glorieux au Comte de Frontenac d'a-
voir obligé la plus formidable & la plus
fiere de toutes les Nations de l'Amerique
à lui envoyer ses Chefs les plus considera-
bles, & ce devoit être un cruël chagrin
aux Anglois de voir que la Paix ou la guer-
re nous étoit fort indifferente; eux dis-je
qui vouloient en être les Mediateurs. Not-
re General ne témoignoit n'y foiblesse
n'y empressement pour la Paix, il leur en
prescrivoit même les conditions.

Sur l'avis que trois Esclaves François &
trois Onnontaguës avoient rapporté, a-
prés l'arrivée de Theganissorens, que les
Anglois faisoient un grand armément à
Manathe, dans la Nouvelle York, où l'on
prenoit les gens par force pour, disoient-
ils, venir à Quebec. Le Comte de Fron-
tenac donna ordre que l'on acheva le Re-
doute du Cap au Diamant, & que l'on
mit dans sa perfection la plateforme de la
Basse Ville.

Fort Frontenac
le sang des Iroquois, il fal-
y replanter cet arbre de
avoit été autrefois si agréa-
un entrepôt pour les Par-
pût marcher contr'eux,
que de celui de nos Al-
on y avoit trouvé des munitions de
guerre et de bouche ; on avoit déja choisi
les Officiers, les Soldats & les Habitans
pour y monter.

Tout étoit disposé pour cela, lorsqu'il arriva trois Vaisseaux de guerre pour l'entreprise de la Baye d'Hudson ; celui qui en étoit comme le Chef avoit permission de M. le Comte de prendre des Canadiens pour son expedition ; il fallut y obéïr, & le projet du Fort Frontenac fut par là interrompu. Des Corsaires Anglois s'attachoient à troubler le commerce au bas du fleuve saint Laurent, ils sçavoient le temps que les Vaisseaux Marchands devoient partir de France en Canada, ils prirent le fameux Joseph qui valloit bien cent mille écus ; cette perte étoit considerable pour le pais qui y avoit de grands interêts.

L'on fut bien surpris, Madame, d'apprendre la Paix entre les Abenaguis & les Anglois. Bedinimet & Metaoüando, deux Chefs, s'aboucherent au Fort de Pem-

kuit avec le General Guillaume Phips. Nos affaires de Lacadie auroient été dans un mauvais état, ſi Villieu Capitaine qui commandoit au Fort de Nanoüat ſur la riviere de ſaint Jean, n'eût donné un rude échec à toutes ces négociations. Il aſſembla les Abenaquis de Panaoüenifcau, qui n'étoient pas encore entrez dans cette Paix, pour la faire rompre à ceux mêmes qui l'avoient concluë. Les Anglois firent une trés-grande faute en cette occaſion par le peu de ſoin & de diligence qu'ils eurent à renvoyer les priſonniers, aprés cet accommodement ; cette négligence leur fut fatale. En éfet, Villieu leur fit connoître avec eſprit que les Anglois ne faiſoient que les amuſer, & Medoctek Chef d'un grand Parti qui n'étoit point du tout porté à la Paix, goûta cette penſée. Des priſonniers Anglois qui n'attendoient que l'échange, firent tout ce qu'ils pûrent de leur côté pour en arrêter le coup. Auſſi-tôt que la déliberation fut priſe d'aller en guerre, Villieu ſe mit à la tête de deux cens cinquante Sauvages, n'ayant qu'un François qui lui ſervoit d'Interpréte, ils allerent à la riviere de Peſcadouet, où tout étoit dans une grande tranquilité, ils ſe ſeparerent en deux bandes ; & aprés avoir formé pluſieurs petits

Partis

les attaques en differens lieux. Ils commencerent le vingt-deux par celle de deux maisons fortifiées, où les Seigneurs de ces quartiers s'étoient retirés. Ils en pillerent & brûlerent soixante autres, tuërent cent quarante hommes, & firent vingt-sept Prisonniers. Tanens, Chef des Sauvages de Pentagoët, qui n'avoit point eû de part à toutes ces négociations, ne trouva pas que son Village eût assez enlevé de chevelures, n'y fait assez de prisonniers, il s'attacha à ces Bastons. Il en fit plusieurs qui rapporterent que les Anglois faisoient des levées considerables, & menaçoient encore Quebec; que l'on construisoit quantité de Bâteaux plats pour décendre à Montreal par le lac Champlain. Villieu crût qu'il étoit de son devoir d'avertir incessamment le Comte de Frontenac des démarches des Anglois. Quelques guerriers Abenequis l'accompagnerent, qui firent present de plusieurs chevelures Angloises à leur arrivée. C'est le plus grand present que les Sauvages puissent faire, & ils prétendent faire connoître par là l'attachement qu'ils ont aux interêts de ceux à qui ils le presentent, & c'est aussi une espece de trophée qui les rend recommandables dans leurs Nations. *Nançanakoüet,*

un Chef des Nations Outaouaises, arrivé pour lors à Montreal, il dit dans l'Audience que le Comte de Frontenac lui donna qu'il étoit venu savoir ses intentions & écouter sa voix ; qu'il apréhendoit fort quelques trahisons de la part des Iroquois qui parloient de Paix. Le *Rat*, Chef des Hurons prit ensuite la parole. Je vous demande excuse, mon Pere, si je n'ai point aporté de Castor, je suis venu pour écouter votre parole sur les affaires presentes, & voir si les Iroquois viendront comme ils vous l'ont promis, j'attends leur arrivée n'étant venu que pour cela, je suis nud & n'ai rien aporté ; ma jeunesse a baissé la hache, & est prête de la reprendre quand vous le souhaiterez.

On les remercia de leur bonne volonté, on les exhorta d'attendre quelques jours, parce que le temps que l'on avoit limité étoit proche, & on permit aux uns & aux autres de faire la traite de quelques Castors. Aurioüaé arriva fort à propos avec des Goyogouens, qui ramenerent treize prisonniers, entr'autres Herzel, la Fréniere, Officiers.

Le Canada étoit donc, Madame, dans l'impatience du résultat du Conseil general des Nations Iroquoises. Le Comte de Frontenac donna une Audience, où tout

lequel il y avoit de Personnes de distinction, Ecclesiastiques & Officiers, furent convoquez. Les Chefs des Outaouaks, Hurons, Nations éloignées, Algonkins, Abenaquis de l'Acadie, Iroquois du Saut & de la Montagne, y furent apellez.

Un des Députez des Goyogouens presenta d'abord trois branches de Porcelaine en maniere de Chapelet, & s'adressant au Comte de Frontenac. Je vous parle, lui dit-il, mon Pere, de notre part & de celle des Tsonnontouans; nous voilà maintenant sur votre natte, nous vous ramenons vos enfans, vous en pleurez la perte, c'est le sort de la guerre, j'essuye vos larmes.

Il presente la seconde branche & dit. Celle ci est pour vous déboucher la gorge afin que vous puissiez parler, & la troisiéme est pour nettoyer la natte teinte de sang, afin que vous n'ayez plus que des pensées de Paix.

Ces branches de Porcelaine étoient, Madame, comme un avant-propos pour disposer les Auditeurs, lorsque ce Chef presentant ensuite un Collier, s'énonça en ces termes.

Votre fils Aurioua est revenu chez nous avec Theganissorens, & nous a fait connoître que pour faire une bonne Paix

il falloit vous ramener vos Enfans qui étoient prisonniers parmi nous. Le voilà de retour, nous vous en ramenons treize. Il en reste encore quelqu'autres tant François que Sauvages, vos Alliez, on est actuellement au Conseil sur leur renvoi; mais nous avons voulu devancer les trois autres Nations, & ne pas attendre la décision de ces Conseils de peur de ne nous pas rendre dans le temps que vous nous avez prescrit.

Voici un second Collier qui vous fait connoître l'estime particuliere que nous faisons d'Aurionaé, parce que nous savons celle que vous, notre Pere, avez pour lui; vous le regardez comme votre enfant, ainsi nous vous prions que comme il a écouté votre voix, & vous a obeï, en nous faisant savoir vos sentimens, vous écoutiez aussi la sienne lorsqu'il vous parlera pour nous. C'est tout de bon que vos enfans les Tsonnontouans & Goyogouens vous demandent la Paix par le moyen de votre fils Aurionaé; nous sommes sinceres & nous vous assurons que c'est pour toujours: que si par malheur il arrivoit que les affaires changeassent dans la suite, nous écouterons Aurionaé dans toutes sortes d'occasions.

Lorsque Theganissorens, en donnant un

vous parla, mon Pere,
les Nations, vous jettâ-
une fosse toutes les personnes con-
sacrées qui avoient été tuées de part &
autre, vous ne lui cachâtes pas que vous
aviez toûjours une grande chaudiere sus-
pendüe, prête à renverser toute la cabane.
Nous vous presentons ce Collier pour vous
dire que nous renversons cette chaudiere,
que nous les brûlons avec nos haches, &
que nous jettons le tout au fond de la ter-
re, afin qu'il ne faut plus songer qu'à

Ce quatriéme Collier vous réfera l'es-
prit, mon Pere, il vous donne une Me-
decine pour vous faire rejetter ce qui pour-
roit encore vous rester de mauvais contre
nous vos enfans, nous vous prions de jet-
ter les yeux du côté des autres Nations
lesquelles, elles descendent, comme je
l'espere, de la paix. J'ai voulu moi Goyo-
gouin, de l'Isle Montagnaise, les devancer,
pour vous marquer notre obeïssance dans
le temps que vous nous avez prescrit :
nous souhaitons que votre esprit soit aussi
droit que ce rang de Porcelaine blanche
qui est dans ce Collier.

Vous saurez, mon Pere, par ce cinquié-
me Collier, qu'en partant du païs nous a-
vions promis que nous serions de retour

dans trente nuits, pendant ce temps-là est allé parler à la Grande Flêche ; on délibere sur les paroles que Theganissorens a apportées de votre part : au retour des Députez nous décendrons tous ensemble pour terminer entierement les affaires.

C'est une maxime generale, Madame, parmi tous les Sauvages de se consoler les uns les autres par des Colliers, lors qu'il leur arrive quelques afflictions publiques. Le feu prit au Village des Sauvages de la Montagne par la faute d'un ivrogne, leurs cabanes & l'Eglise furent brûlez, & la clôture du Fort entierement consommée : cette perte monta à vingt mille francs.

Ce Chef qui avoit parlé jusques alors se tourna du côté des Sauvages de la Montagne, en leur presentant trois branches de Porcelaine. J'essuye, leur dit-il, vos larmes, mes freres de la Montagne, sur l'accident qui vous est arrivé par l'Incendie de votre Village que j'ai vû brûler ; & outre cette Porcelaine ce Collier est encore pour vous exhorter à ne pas perdre l'esprit sur cet accident, qui ne doit pas vous empêcher de parler de Paix à notre Pere commun *Onontio*.

Le Comte de Frontenac écouta ce Chef avec beaucoup de tranquilité, mais comme il vit qu'il ne faisoit pas mention de

il lui demanda s'il ne vouloit parler, & comprendre ; il se trouva d'abord un peu embarassé. Aprés avoir consulté avec les autres Chefs il répondit, que quand il avoit remercié la Chaudiere que Onontio avoit suspenduë, il avoit prétendu que ce n'étoit pas seulement celle des François, mais celle de tous ses Alliez : cette réponse parut ambiguë. Le Pere Pinet qui entend parfaitement bien l'Iroquois, lui dit de la part du Comte de Frontenac, qu'il étoit en peine de ce qu'il pouvoit répondre à ses enfans les Hurons, Outaouacs, Miamis, Illinois & autres ses Alliez qu'il voyoit presens, ne sachant peut-être précisement la pensée des trois autres Nations Iroquoises qui n'étoient pas dépendës.

Cette repartie inopinée consterna autant ces Députez qu'elle réjoüit tous les Sauvages Alliez qui étoient à ce Conseil. Quelles acclamations & quel bruit n'entendit on pas en ce moment, à peu prés, Madame, comme celui d'un écho, qui par une agitation successive retentit dans une forêt, ou semblable à celui qui raisonne dans un Auditoire, lors qu'un Orateur qui flate agreablement l'oreille de ceux qui l'écoutent, se voit en même temps aplaudi d'un chacun. C'en fut assez aux Sau-

vages Alliez pour être persuadez qu'on les estimoit, & que leur Pere commun ne vouloit pas les abandonner.

Le Comte de Frontenac accepta le premier Collier, par lequel il les remercioit des treize prisonniers qu'ils avoient ramenez, auquel il differa de répondre. Il leur fçût bon gré d'avoir précedé les Onnontaguez, les Onneyouts, & les Aniez, leur laissant la liberté de s'en retourner dans peu de jours, ou d'attendre les Députez des trois autres Nations qu'ils disoient devoir décendre. Il leur remit les autres Colliers qu'il ne voulut recevoir, ne pouvant détruire cette grande Chaudiere qu'il tenoit suspenduë, que les cinq Nations ne vinssent unanimement lui demander une Paix generale en laquelle tous ses Alliez fussent compris.

Le reste du jour se passa en Festin; nos Alliez commencerent à bannir toute inquietude de leur esprit, ne songeant plus qu'à obeïr au Comte de Frontenac, & se reposant entierement sur lui: il trouvera, disoient-ils, les moyens de ne pas se laisser tromper par leurs déguisemens, puisque il s'est aperçû de leur peu de sincerité.

Aprés que l'on se fut bien rejoüi pendant deux jours, le Comte de Frontenac tint un autre Conseil, où assisterent les

qui étoient au précé-
dent. Alors l'assemblée fit silence, & un
chacun jettoit les yeux sur lui lorsqu'il
commença à parler ainsi.

*Mes Enfans les Gojogouens & Tsonnon-
touens, je vous témoignai il y a deux jours
la joye que j'avois de vous voir ici : j'ai peu
de chose à ajoûter à ce que je vous ai dit
pour lors, je suis bien aise de vous voir dans
les bons sentimens de la Paix, vous me le
faites paroître par la ponctualité avec la-
quelle vous vous êtes rendus ici dans le
temps que je vous avois marqué par The-
gannissorens, en suivant en cela les conseils de
votre fils Annenké, en qui vous ne sauriez
prendre trop de confiance, n'y lui marquer
assez l'estime & la consideration que vous
avez toûjours eu pour lui, parce que c'est un
bon esprit qui ne veut que votre conserva-
tion, & qui connoît bien que la Paix seule
peut vous procurer des malheurs que vous
ne pourriez éviter si vous suiviez les per-
nicieux conseils des Anglois.*

*Vous ne devez donc pas douter que je
n'aye reçû avec plaisir les branches de Por-
celaine que vous m'avez presenté pour me
debarbouiller la gorge ; je l'ai libre & l'avrai
toûjours, c'est pour vous témoigner que je
suis dans ces sentimens que je réponds par
ces trois branches de Porcelaine à celles que
j'ai reçû de vous.*

J'ai accepté avec encore plus de plaisir le Collier que vous m'avez presenté pour le renvoi de mes prisonniers, y en ayant un Considerable pour qui j'avois bien de l'affection & de l'estime, je suis bien aise que vous m'ayez donné cette marque d'obeïssance, & c'est pour vous en remercier que je vous donne ce Collier.

J'aurois bien souhaité pouvoir répondre à vos autres Colliers, mais vous voyez bien qu'il n'y auroit pas eû de prudence de le faire, voyant que vous ne vous êtes pas expliqué assez clairement sur la Paix que je desire que vous fassiez avec les Nations Sauvages qui me sont Alliées. Vous jugez aisement comme eux qu'il faudroit que j'eusse perdu l'esprit si j'y avois répondu, puisque les trois Nations Iroquoises ne sont pas décendus dans le temps prescrit, & qu'elles sont allées prendre conseil de l'Anglois, il ne manquera pas de les détourner de faire la Paix avec nous: ce sera le mauvais éfet de ses avis ordinaires, & il continuera de les leur donner ainsi qu'il a fait par le passé. Je ne puis demeurer dans l'inaction de mon côté n'y retenir mes Alliez, pendant que l'on délibere peut-être quelque chose à Orange contre moi, on vous entraînera malgré vous dans les mêmes sentimens, quoique vous m'en ayez témoigné le contraire

par la conduite que vous avez tenuë à la démarche que vous avez faite.

Je vous déclare donc que je ne puis d'avantage ſuſpendre cette grande Chaudiere que vous avez voulu briſer & jetter dans le fond de la terre avec vos haches, je dis à mes Alliez que vous voyez ici de continuër la guerre, & elle ne finira point que vous ne veniez tous enſemble demander la Paix, ſi vous y manquez il me ſera aiſé de connoître que vous n'agiſſez point de bonne foi, & que toutes les démarches que vous avez faites n'ont été que pour m'amuſer; vous voyez que j'ai le cœur net, qui parle librement, & je n'ai pas deſſein de vous tromper.

Les Goyogouens voulurent embaraſſer les Outaouaks par un reproche qu'ils leur firent ſur le champ, les accuſant d'avoir eû avec eux des Pourparlers de Paix ſans la participation d'Onontio.

Vous avez tort, continua-il, de blâmer les Outaouaks d'avoir été chez vous, c'eſt vous qui leur avez envoyé les premiers des Députez avec des Colliers pour les ſeduire, leur diſant que j'avois abandonné les Miamis, cela eſt faux, je n'en ai jamais eû la penſée, ils ſont du nombre de mes enfans, je les tiens ſous ma protection, il n'y aura jamais de Paix qu'elle ne ſoit pour

tous mes Alliez, & pour moi je leur ſçai bon gré d'être venus ici, comme vous les voyez, tous s'expliquer avec moi ſur les ſoupçons que vous leur avez pû donner : ils ont marqué en cela l'obeïſſance qu'ils ont toûjours eûë pour leur Pere, ils ſont venus entre Tbeganiſſorens, eux & moi ce Printemps, leur païs eſt plus éloigné de ma cabane que le votre, vos gens n'en ont pourtant pas fait de même.

Il vous ſera inutile dans la ſuite de vous ſervir de vos ruſes ordinaires, voila tous mes enfans aſſemblez, ils voyent comme je vous réponds, ils connoiſſent mon cœur, vous ne pouvez plus leur donner de méfiance de moi, agiſſez donc de bonne foi, ces ſubtilitez qui vous ont été autrefois ſi avantageuſes ne vous ſerviront plus de rien.

Le *Rat*, Chef des Hurons, le plus habile & le plus conſiderable des Nations d'enhaut, ſe leva, & adreſſant ſa parole aux Goyogouens, leur dit : Nous voilà en preſence de nôtre Pere, il ne faut rien lui cacher, raconte donc ce que porte les Colliers que tu nous as adreſſez & aux Outaouaks, c'eſt toi qui as le premier envoyé chez nous.

Le Goyogouen ſe trouva, Madame, un peu interdit à cette queſtion ; il répondit avec aſſez d'ambiguité, il s'éleva

un

un grand bruit sourd parmi toutes ces Nations, & ils ne pûrent convenir de leurs faits. Il se fit de grands reproches de part & d'autre sans que le Comte de Frontenac les interrompit. Comme il voyoit que cela n'aboutissoit à aucun éclaircissement solide, il conclut en disant aux Goyogouens.

Si je n'étois pas un aussi bon Pere que je suis, je ne vous aurois point du tout écouté, puisque vous n'êtes pas revenus ici tous ensemble : il me reste pourtant encore de l'amitié pour vous, j'ai compassion de vosre misere & je ne puis vous voir nuds ; vous avez usé le peu de hardes que les Anglois peuvent vous fournir pour me venir trouver, & ramener mes prisonniers, je vous donne celles-ci pour vous couvrir à votre retour.

Il leur fit en même temps distribuër à chacun une chemise, un capot, une couverture, des Mitasses (bas à la Sauvage) & des souliers. *Mais je vous réitere encore une fois que je ne discontinuerai point mes préparatifs de guerre jusques à ce que toutes les Nations Iroquoises ayent executé mes dernieres paroles, & je ne saurois vous promettre qu'ils ne tournent point contre Goyogouen & Tsonnontouan, à moins que vous ne me déclariez que vous vous*

separez des autres Nations si elles veulent continuer la guerre. Songez à ce que je vous dis, & ne vous prenez qu'à vous même de tous les malheurs qui pourront vous arriver dans la suite; c'est votre Pere qui vous parle, il aura toûjours les bras-ouverts pour vous recevoir quand vous agirez sincerement.

Vous pouvez vous en retourner vous autres Députez en toute sureté, si vous voulez même je vous donnerai de ma jeunesse pour vous escorter jusqu'au lac saint François. A l'égard des ôtages que Theganissorens m'a laissé au nom des cinq Nations, je les retiens jusques à ce que j'aye de ses nouvelles, je les assure que je ne leur ferai point de mal quand la guerre recommenceroit, je ne veux point de pareils prisonniers, & ne me sers point de semblables avantages, je les ferai pour lors retourner en toute sureté en leur païs: si l'envie m'en prend je saurai bien en aller chercher au milieu des Villages, prenez donc garde à vous si je recommence la guerre, je mettrai tous les prisonniers à la Chaudiere.

Les Outaouaks qui étoient outrez des reproches injustes que l'on venoit de leur faire, se trouverent si piquez que le *Rat* se releva encore une seconde fois, & dit. J'ai écouté tes paroles Goyogouen &

Tsonnontouan, voilà qui es bien que tu sois venu trouver nôtre Pere *Onontio*. Tu as entendu sa voix, tu vois ici tous ses enfans les Hurons, Outaouaks, Miamis, Illinois, & tu connois presentement comme eux ses sentimens, il veut bien revoir encore ici les Iroquois, pourvû qu'ils lui ramenent ses neveux qui sont prisonniers parmi eux, tant François, Hurons, Outaouaks & autres ses Alliez, je vous exhorte donc par ce Collier, vous Goyogouen & Tsonnontouan, de donner de l'esprit aux trois autres Nations Iroquoises, & de faire en sorte qu'ils viennent incessamment écouter la voix de leur Pere, & qu'ils executent les paroles qu'ils lui ont données. Je vous déclare moi, tant au nom de Tsonontatherônon, (c'est le nom du Chef successif de tous les Hurons) qu'à celui de toutes ces autres Nations que vous voyez, que nous n'avons d'autre volonté que celle de nôtre Pere, s'il veut que nous fassions la Paix nous la ferons; s'il nous ordonne de faire la guerre, nous lui marquerons notre obeissance en marchant incessamment.

Les Abenaguis ne disoient mot jusques alors, ils avoient écouté fort paisiblement toutes ces contestations, ils commençoient à s'ennuyer d'être spectateurs, lorsqu'ils

preſentérent en pleine Audience quelques chevelures Angloiſes. Pour nous dirent-ils, nous allons continuër une forte guerre contre les Anglois.

Cette Audience ſe termina, Madame, avec un aplaudiſſement general de tout le monde, & on laiſſa la liberté aux Députez Goyogouens de s'en retourner quand bon leur ſembleroit ; ce qu'ils firent au bout de cinq jours.

Le Comte de Frontenac qui ne reſpiroit que le repos & la ſatisfaction de tous ſes Alliez ſongea aprés à les renvoyer ; mais auparavant que de les laiſſer partir il aſſembla encore un Conſeil exprés pour eux, où tout ce qu'il y avoit de perſonnes de diſtinction s'y trouverent.

Mes enfans, leur dit-il, je croi que vous êtes perſuadez de mes intentions, & que vous connoiſſez preſentement que vos interêts me ſont chers par la réponſe que j'ai faite aux envoyez Goyogouens. Vous avez vû que j'ay refuſé les Colliers qu'ils m'ont preſenté, & que je leur ai dit que je ne ferois point la Paix avec eux que vous n'y fuſſiez compris, & que je ne voye toutes les Nations me la venir demander. Je dois vous avoir ôté toute la défiance que les Anglois, Lonps & Iroquois avoient voulu vous donner, & juſques à ce temps-là je

ſerai mes préparatifs pour le Printemps. Je vous exhorte donc mes enfans de faire des Partis ſur notre ennemi commun auſſitôt que vous ſerez de retour chez vous, & que vous n'alliez point chez les Sioux, ni chez les Okages, qui ſont Alliez des Illinois, comme j'ai apris que vous en aviez envie; & au contraire que vous tourniez toutes vos armes contre l'Iroquois, comme je ferai de mon côté, juſqu'à ce que je vous faſſe ſavoir qu'ils ſoient venus tout de bon me demander la Paix.

Je vous ſçay bon gré de vous être rendus ici en plus grand nombre que vous n'y étiez encore venus pour écouter ma voix; c'eſt une marque de l'obeïſſance que vous avez pour votre Pere. Je ne veux pas vous laiſſer partir ſans vous donner des marques de la ſatisfaction que j'ai de vous, & je vous fais ces preſens.

Il fit donner à chacun des Chefs qui ſe trouverent au nombre de trente-cinq, un fuſil, dix livres de poudre, quinze livres de bales, ſix livres de tabac, deux chemiſes, un capot, une couverture, & deux liaches.

L'on fit quelques jours aprés le Feſtin de guerre, l'on croiroit manquer à la Ceremonie ſi l'on n'y faiſoit boüillir des Chiens que les Sauvages mangent avec

délices. L'on chanta aussi la chanson de guerre, dans laquelle un chacun le Casse-tête à la main, rapella les actions qu'il avoit faites, où se forma des idées de vengeance contre les ennemis communs. Le Sauvage est naturellement d'un grand flegme, il faut quelque chose pour l'animer, l'esperance seule qu'il a de porter le fer & le feu quelque part, découvre en même temps les sentimens de son cœur.

Tous ces Alliez s'en retournerent chez eux, comblez des bien-faits qu'ils reçûrent encore pendant leur sejour, & fort contens de l'assurance qu'on leur avoit donnée de les comprendre dans la Paix generale.

Le Comte de Frontenac reçût deux jours aprés des nouvelles de Lacadie par saint Castin & M. Thuri Prêtre, Missionnaire de Panaouamsket; ce dernier lui fit savoir que le fameux Taxons dont je vous ai déja parlé, s'étant separé de Villieu, avoit pris ou tué quarante deux Anglois.

Le General Phips qui avoit crû la Paix generale avec les Abenaguis, ne s'imaginoit pas qu'il y eût des Chefs particuliers dont les Villages n'avoient point participé à cette Alliance, tout étoit donc fort tranquile parmi les Anglois lorsque ce Chef Abenagui vint fondre tout-à-

coup proche de Baſton. Le Peuple fut ſi effrayé de cette irruption, que ſi ce General n'eût promis de le venger à ſes propres frais, il eût couru riſque de la vie. Il manda aux Abenaguis qu'ils euſſent à le ſatisfaire dans vingt jours ſur l'irruption qu'ils avoient faite nonobſtant la Paix, & ſur tout de lui remettre deux de leurs gens qui avoient été reconnus dans ce même Parti : que s'ils y manquoient il ne douteroit plus qu'ils ne fuſſent les Auteurs de cette rupture, & qu'il étoit à Pemkuit, pour s'en venger inceſſamment. Les Abenaguis ſe trouverent fort embaraſſez. L'état dans lequel ils alloient être réduits leur donnoit à refléchir ſur les fauſſes démarches que quelques-uns de leur Nation avoient faites. D'un côté l'affection qu'ils avoient pour les François, & de l'autre l'averſion qu'ils nourriſſoient dans leur cœur contre les Anglois les déterminoient à mépriſer toutes leurs menaces.

Les Abenaguis ſe flâtoient depuis longtemps qu'on leur envoyeroit de France du ſecours par mer : Les Vaiſſeaux cependant ne faiſoient que paroître à la riviere ſaint Jean, & faiſoient voile avec la même précipitation. Les preſens qu'on leur envoyoit ordinairement, ne venoient pas ; ce qui leur tenoit fort à cœur. Quelle

espérance pouvoient-ils donc avoir de côté du Canada. Ils savoient d'ailleurs par les Loups que toutes ces Ambassades des Iroquois n'étoient que des amusemens pour abuser les François, ainsi qu'il falloit soûtenir une forte & cruelle guerre de toutes parts.

Aprés toutes ces reflexions leur dessein étoit de témoigner au General Phips qu'ils n'avoient eû aucune part dans l'entrepriſe qui s'étoit faite par Taxon. Cet aveu n'eût pas été fort avantageux aux Canadiens qui se voyoient menacez à tout moment des Anglois, & qui se fioient peu à la probité des Iroquois.

Monsieur Thury fit revenir insensiblement ces Esprits chancelans. Quand on les eût un peu remis dans leur assiete ordinaire, ils résolurent de ne faire aucune réponse : ils s'attacherent à faire leur récolte, à ramasser le grain, & se préparerent à se retirer dans la profondeur des bois avec leurs Familles, pour être hors de l'insulte de leurs ennemis.

Le Pere Milet qui avoit été pris en mil six cens quatre-vingt neuf au Fort Frontenac par les Iroquois, arriva enfin à Quebec, il précedoit Tareha qui étoit Chef de la députation des Onneyouts, il étoit chargé de Colliers de la part des cinq

Nations Iroquoises, principalement des Onnontaguez. Il eût une Audience publique ; il presenta d'abord trois branches de Porcelaine, s'expliquant en trois paroles. J'essuye vos larmes mon Pere *Onontio* par cette premiere branche. Par la seconde je vous netoye la gorge, & par la troisiéme je vous débouche les oreilles.

Jonscaire qui avoit été fort long temps parmi les Tsonnontouans, s'étoit si bien insinué dans leur esprit, qu'ils le regarderent dans la suite comme le plus fidéle de leurs amis, & comme un homme qu'étoit naturalisé parmi eux ; ils eurent tant de confiance en lui que les Tsonnontouans mirent leurs propres interêts entre ses mains, & le choisirent pour le Chef de leur députation, & voici de quelle maniere il parla au Comte de Frontenac en lui presentant trois paquets de cinq loutres chacun.

PREMIER PAQUET.

Je vous fais ce present, mon Pere, de la part des trois Chefs des deux Villages des Tsonnontouans, Gayaraouagon, Gariotario, & Sagoriarakon, pour vous dire que nous embrassons la Paix.

SECOND PAQUET.

Vos Alliez m'ont tué, je ne me suis pas défendu, parce que j'ai dit que je voulois

la Paix : Je vous prie d'inſpirer ces mêmes penſées à vos Alliez d'enhaut.

TROISIE'ME PAQUET.

Nous avons adopté votre Fils, c'eſt Jonſcaire, que nous avons nommé Sonnonchiez. Nous ſouhaitons qu'il faſſe nos affaires pour la Paix, comme il faiſoit autrefois des affaires publiques.

Le Pere Milet donna enſuite un Collier de la part de tous les Iroquois Chrétiens, pour prier le Comte de Frontenac de leur accorder la Paix. Je ſuis avec beaucoup de reſpect,

MADAME,

Votre trés-humble, &c.

VII. LETTRE.

La grande abondance des néges empêchent d'aller attaquer la Nation des Onnontaguez & des Aniez.

Louvigni part à la tête de trois cens hommes, pour surprendre les Iroquois dans leur partie de chasse.

Quatre Iroquois sont brûlez à Montreal.

Le Commandant Anglois de Pemkuit fait assassiner des Chefs Abenaguis, qui commercent de bonne foi au pied de son Fort.

Grand desordre chez les Outaouaks, qui reçoivent les Députez des cinq Nations Iroquoises pour faire la Paix.

Onaské Chef Outaouak, met en déroute les Iroquois.

Le Comte de Frontenac part a l'âge de soixante & quatorze ans avec un corps d'armée, pour attaquer les Onnontaguez.

Progrez de cette Campagne.

MONSIEUR,

Les Rois qui sont au milieu de l'éclat & de la grandeur ne savent pas souvent

discerner le caractere de leurs Courtisans ; mais un Monarque aussi penetrant & aussi judicieux que Loüis le Grand, dévelope à vûë d'œil ceux qui ne l'aiment que pour sa Personne. Le choix que Sa Majesté a fait de vous, Monsieur, en vous approchant de si prés de lui en est une preuve, l'on peut dire que vous êtes un Courtisan fort poli ; mais toute cette politesse est accompagnée d'un amour parfait pour le Roi. Vous l'aimez sans déguisement & sans interêt, seulement parce qu'il est bon & qu'il est digne du cœur de toute la France, vrai caractere d'un Courtisan qui ne cherche que la gloire de son Prince, & qui n'a d'autre occupation que de lui faire connoître sa fidelité & son attachement.

Je puis vous assûrer, Monsieur, des mêmes sentimens que j'ai pour le Roi, je n'ai cherché que les moyens de lui plaire par tous mes ouvrages, qui ne regardent que sa gloire. Vous voyez dans la Lettre que j'ai l'honneur de vous écrire, avec quelle activité Monsieur le Comte de Frontenac l'a pousse chez les Iroquois à l'âge de soixante & quatorze ans.

La politique d'un Gouverneur du Canada ne consiste pas tant à ménager l'esprit des François qui sont dans l'étenduë

de son gouvernement, qu'à maintenir l'union étroite des Nations Sauvages qui lui sont Alliées. Le Comte de Frontenac avoit trouvé le secret de se rendre recommandable chez ces Peuples par sa valeur, & sa generosité lui avoit attiré une estime toute particuliere.

Ces Nations venoient à lui comme à leur Pere, & lui ouvroient leur cœur avec toute la confiance possible sur tout ce qui regardoit le bien public, aussi il entroit dans tout ce qui pouvoit leur être avantageux. La preuve la plus convaincante qu'il pouvoit leur donner de cette veritable bienveillance, c'étoit la destruction des Iroquois les plus affidez aux Anglois qui s'étoient le plus fortement opposez aux négociations de Paix; ainsi c'étoit un coup d'état que de les accabler. L'Hiver étoit la seule saison propre pour en venir à bout, parce que l'on étoit certain d'y trouver du moins les femmes & les enfans, qui défaits ou pris attireroient celles des guerriers, ou les auroit obligez de venir se rendre à nous. L'abondance des néges qui survint fit changer le dessein que l'on avoit eû d'y aller avec un corps de Troupes considerables, parce qu'il fut impossible de faire passer les habitans de la côte du Sud à l'Isle d'Orleans, dans le gouvernement de

Quebec, le fleuve ayant été abſolument impraticable depuis le mois d'Octobre.

L'on jetta les yeux du côté des Aniez ; dont l'expedition paroiſſoit plus aiſée ; mais comme les choſes d'éclat ne ſe peuvent faire ſans que la renommée le faſſe retentir de toutes parts, un Eſclave Anié qui en eût connoiſſance ne manqua pas de ſe ſauver, qui en donna l'avis ; de ſorte que ce grand projet avorta encore.

Ce n'étoit pas l'embarras où l'on auroit pû être de ſe battre contre cette Nation & les Anglois qui nous auroient attendus de pied ferme ; mais les mauvais temps qui continuoient toûjours ne purent permettre de faire une ſi longue traite.

Comme l'on ne vouloit pas être dans l'inaction l'on détacha trois cens hommes d'élite qui marcherent du côté de la langue de terre, entre la riviere des Outaouaks & celle des Iroquois, lieu ordinaire où ces derniers viennent faire leur chaſſe.

Louvigni qui commandoit ce Parti fut arrêté dans ſa marche par une nége qui dura treize jours. Le Chevalier de Calliéres en ayant été averti lui envoya un prompt ſecours de vivres pour ſupléer à ceux qui avoient déja été conſommez.

L'on continua la route juſques à la riviere de Gananonkoui, à ſix lieuës du Fort

Frontenac, l'on y remarqua de vieilles piſtes. Louvigni jugea à propos de ne détacher que des Sauvages pour les ſuivre, & d'attendre avec les François le retour de ceux qu'il avoit envoyez au Fort pour en aprendre des nouvelles. Ceux-ci aprés ſept jours de marche, tomberent le ſoir ſur une cabane, dans laquelle ils trouverent trois hommes endormis qu'ils firent priſonniers. Ils en prirent le lendemain à midi deux autres, & le ſoir ils en trouverent encore une, où il n'y avoit qu'un homme, une femme, & un jeune homme, qu'ils prirent aprés quelque reſiſtance. Je ne parle pas de trois de la même Cabane qui furent tuez à la chaſſe, aprés s'être défendus en braves gens. Quatre de ces Onnontaguez paſſerent mal leur temps à leur arrivée à Montreal; car il n'y eût pas moyen de les garantir d'être brûlez.

Tiothariron Chef de la Montagne eût en partage deux Tſonnontouans, dont l'un ſe trouvoit heureuſement ſon Neveu, & l'autre qui étoit Petit-fils du fameux Garagontier, Chef des Onnontaguez, qui avoit toûjours été fort affectionné aux François, fut donné aux Sauvages du Saut. Ceux de Lorette qui avoient été de ce Parti eurent auſſi une Femme. Lou-

vigni auroit pouſſé plus loin ſi les bois, qui avoient ſept pieds de néges, avoient pû être praticables. La diſette des vivres étoit d'ailleurs un trop grand obſtacle pour y reſiſter plus long-tems.

Le Chevalier de Criſaſi mourut à peu prés dans le même-temps. Il étoit non-ſeulement recommandable par ſa naiſſance, mais ſon merite perſonel, joint à ſa valeur & à une prudence conſommée, ajoûtoit encore un autre luſtre à ce que la Nature lui avoit accordé. L'on aprenoit de temps en temps des nouvelles de nos Partiſans. L'on aporta deux chevelures d'un Anié & d'un Anglois pris proche d'Orange. Ce Parti qui étoit des Sauvages du Saut, dit que les Aniez s'étoient retirez dans leurs Forts, dans l'aprehenſion que nous n'allaſſions les reſiſter. Deux autres priſonniers de la même Nation, qui arriverent deux jours aprés, déclarerent que les Onnontaguez, Goyogouens & Onneyouts, devoient venir au mois de Mai en fort grand nombre vous attaquer pendant les ſemences.

Icothariron qui avoit tué trois Anglois, pris Corlard & amené un priſonnier avec lui, fut détourné du deſſein qu'il avoit ſur le village des Aniez, par la deſertion d'un de ſes gens. L'on ſçût du moins que les

Anglois & les Iroquois se tenoient extrêmement sur leur garde. Ceux ci demandoient du secours aux premiers en cas d'accident, & ceux-là qui étoient assez embaraſſez d'eux-mêmes, firent réponſe qu'ils ne pouvoient prendre trop de précaution pour s'en garantir. Enfin deux Aniez qui s'étoient détachez de leurs camarades furent pris auprés du Saut, & avoient enlevé deux François à la Chenaye, proche de Montreal, & bleſſé un autre à Longueil.

Pendant que nos Sauvages de ces quartiers étoient occupez, nos Abenaguis agiſſoient, Monſieur, avec aſſez de fermeté de leur côté contre les Anglois.

L'on avoit projetté de faire un échange de priſonniers de part & d'autre. Saint Cartin devoit ſe charger de la part du Comte de Frontenac de cette négociation; quelques François devoient porter au general de Baſton les Lettres, mais comme ils ne pûrent l'executer, l'on fut obligé de ſe ſervir de Sauvages, qui en rendirent une que les priſonniers Anglois écrivoient au Commandant du Fort de Pemkuit. Celui ci n'eût pas la bonne Foi que l'on doit avoir quand il s'agit du droit des gens. Il les attira inſenſiblement ſous le feu de ſon Fort, ſous prétexte de leur offrir ce qui

leur ſeroit neceſſaire pour la traite.

Taxon Chef conſiderable donna effectivement dans le paneau, quelque remontrance qu'on lui eut faite ſur les inconveniens où le feroit tomber ſon incrédulité, il ſe ſepara des ſiens, ſe retirant dans les bois avec le plus de gens qui pût amener, pour pouvoir profiter de cette offre qu'on leur faiſoit.

Ils y traiterent à la verité paiſiblement pendant quelques jours, mais lorſque les Anglois virent les principaux Chefs ſous le feu de la mouſqueterie, ils firent tout-à-coup une décharge. Edzermet, fameux Chef & ſon fils, furent d'abord tuez à coups de piſtolet. Taxon fut lui-même ſaiſi par trois Soldats & quelques autres de même: les uns furent entraînez dans le Fort, d'autres qui n'avoient point d'armes ſe battoient à coups de coûteaux, & tuërent quatre Anglois. D'un côté la mouſqueterie en jettoit par terre & de l'autre on ſe débaraſſoit le mieux que l'on pouvoit. Taxon fut heureuſement ſecouru par un des ſiens, & poignarda de ſon coûteau deux Anglois.

Quelques Mikmaks & d'autres Sauvages informez de cette fourberie, ſe jetterent dans des Iſles vis-à-vis le Fort, & ſurprirent un détachement de la Garniſon.

de Pemkuit, dont ils tuërent vingt trois hommes. L'on fit un petit armement pour croiser vers la Nouvelle Angleterre, l'on détacha pour cet effet deux Soldats par Compagnie pour s'embarquer sur un Brigantin & une Fregate, que montoit de la Valliere Capitaine des Gardes du Comte de Frontenac.

Peu de temps aprés la partance de ces Vaisseaux l'on songea à cette grande chaudiere (pour me servir des termes de nos Sauvages) qui avoit été tant souhaité de nos Alliez. Quelques Ambassadeurs que les Iroquois eussent envoyez pour traiter de Paix, quelques protestations d'amitié & d'alliance qu'ils vouluſſent faire avec nous, & quelque bienveillance que le Comte de Frontenac pût conserver pour les Peuples qu'il regardoit comme ses enfans, il leur fallut cependant suspendre ses sentimens de Pere. La douceur ayant été jusques-là inutile, il falloit donc prendre d'autres voyes plus efficaces. L'occasion étoit favorable, la situation du Fort Frontenac engageoit à ne pas differer davantage cette résolution.

Il pourroit être un asile pour les malades de l'armée; les vivres & les munitions de guerre y auroient été en abondance, c'étoit un entrepôt; les prépara-

tifs de guerre à qui l'on avoit pourvû pendant l'Hiver, tout ce qui étoit en un mot neceſſaire pour une expedition de cette conſequence fut prêt dans le mois de Juin. La milice du Gouvernement de Quebec, les Abenaguis du Saut, de la Chaudiere, & les Hurons de Lorette, partirent en bon ordre pour Montreal où ils ſe rendirent le vingt-deux du mois. Il arriva trois jours aprés des nouvelles de Michilimakinak, qui nous informerent de pluſieurs particularitez.

La plûpart des Nations de ces quartiers, du moins les Hurons, ennuyez de prendre nos interêts, reçûrent agreablement les Députez des Iroquois. La politique de ceux-ci qui ne ſe rebutoient point de nuls obſtacles qui ſurvenoient dans toutes leurs tentives, fut ſi grande qu'ils s'inſinuërent adroitement dans l'eſprit de pluſieurs de nos Alliez, qui juſqu'alors avoient fait paroître beaucoup d'empreſſement pour nos interêts, ils commencerent à tenir leurs Conſeils en ſecret ſans le communiquer au Commandant de Michilimakinak, & ils recevoient les Colliers des Iroquois. La paix même étoit preſque concluë, juſques-là qu'ils envoyerent aux Iroquois un Calumet de pierre rouge d'une beauté & d'une groſſeur extraordinaire, par le-

quel tous les Outaouaks invitoient les cinq Nations de fumer dans ce même Calumet, & en fumant de ſe refaire l'eſprit & de s'aſſurer que Michilimakinak & leurs Alliez ſe ſouviendront du Collier d'Amik, qu'ils n'oublient pas de leur côté que ce preſent ne leur eſt pas fait en vain.

Onaſké Chef des Kiſkakons donna une idée de ce Collier, il dit que les Anglois s'étoient ſervis, Monſieur, de la voye de l'Iroquois pour mettre la diviſion chez nos amis les François. Ce Collier invite, dit Onaské, à manger de la viande * blanche, & je vois qu'au départ de ces Députez toutes les Nations s'y accordent ; cependant tu peux compter qu'ils me mangeront auſſi.

Ces Sauvages qui avoient aporté les nouvelles à Montreal, donnerent encore à leur retour un rude échec à nos affaires.

Ils publierent que tous les François étoient morts, que le fleuve ſaint Laurent étoit bouché, & que nous n'oſions paroître ſur le grand Lac, † que nous n'avions n'y vin, n'y eau de-vie, n'y aucunes marchandiſes, & qu'ils n'avoient pas même bû, ce qui les chagrinoit le plus ; ſi un François qui aportoit en même-temps des Lettres du Comte de Frontenac au

* Les François. † L'Ocean.

Commandant de Michilimakinak, n'eût détrompé nos Alliez des faux raports de ceux-ci, je crois que toutes les affaires auroient été dans un piroyable état.

Il fit valoir le coup que fit l'année paſſée la Durantaye ſur les Iroquois au lac Champlain ; l'on ſe ſervit de toutes ſortes de moyens pour faire revenir ces eſprits Chancelans. Il leur offrit de leur donner ce qui reſtoit de marchandiſes dans les Magaſins de Michilimakinak au même prix que l'on avoit accoûtumé, même à crédit ; dans l'attente de nos Vaiſſeaux que l'on diſoit être retardez par les vents contraires : l'interêt ſeul animoit ces Peuples, & l'embarras où l'on étoit de ſatisfaire à leur paſſion nous expoſoit à de cruelles diſgraces ; car enfin dés que ces Nations quitteront nos interêts ce ſera une cataſtrophe dans le Canada. Ils en ſont le ſoûtien & le bouclier, ce ſont eux qui tiennent les Iroquois en bride dans tous leurs partis de Chaſſe qu'ils ſont obligez de faire hors de chez eux pour pouvoir ſubſiſter. Bien plus ils portent juſques dans le centre de leur païs le fer & le feu. L'on adoucit donc un peu ces eſprits ébranlez, & l'on tint un Conſeil General. Voici à peu prés, Monſieur, les expreſſions dont ſe ſervit le Commandant, au

tant que mon idée me peut le fournir.

Mes Freres il y a eu de tout temps des enfans rebelles, & de tout temps l'on en a vû qui ont reçû avec joye la voix de leur Pere. La méfiance a gâté le cœur de quelques-uns de vous ; mais plusieurs ont demeuré fermes & ne se sont point ébranlez ; je vois vôtre pensée, c'est en vain que vous songiez à me la déguiser.

Je parle donc à ceux qui ont le cœur chancelant & qui ont crû que le Gouverneur vouloit conclure la Paix pour lui seul, sans que tous ses Enfans y fussent generalement compris ; qu'ils fassent reflexion à tout ce qui s'est fait, & rejettent les mauvais desseins que des esprits mal faits leur ont fait prendre ; voyez avec quelle furie il frape & se bat aujourd'hui, il a jetté son corps & ne veut plus écouter les Iroquois, les mesures sont prises pour les détruire entierement.

Regardez avec joye ce Katharakoui ; (Fort Frontenac) c'est la grande chaudiere où toute la terre ira prendre ce qui sera necessaire pour soûtenir la guerre jusques à la fin. Ne vous impatientez pas, cette chaudiere n'est pas encore cuite, elle le sera bien-tôt, pour lors *Onontio* invitera tous ses enfans au Festin, & ils y trouveront dequoi se rassasier. Les pleurs & les

ſoûmiſſions de l'Iroquois ne ſeront plus reçûs ; ils ont comblé la meſure, la patience du Pere commun eſt à bout, leur perte eſt inévitable. Le fidele Ouaſké prit la parole. Mes freres, j'entens ce que mon Pere me dit ; il ſe bat, il n'abandonne point les Iroquois, je le veux imiter, ceux qui ne voudront pas me ſuivre n'ont qu'à demeurer paiſibles ſur leur natte, il eſt inutile que vous ſongiez à rompre mon deſſein, je veux l'executer au peril de ma vie ; j'ai de la jeuneſſe qui ne me quittera point. Je ne preſſe perſonne de me ſuivre, chacun faſſe comme il l'entendra, & qu'on me laiſſe faire.

La Groſſe Tête, le plus conſiderable de toutes les Nations, parla auſſi. Mon Pere, je vois qu'il y a long-temps que tu prens du chagrin de notre mauvaiſe conduite, j'en ai ſouffert comme toi ſans t'en rien dire ; mais il eſt temps de te delaſſer : je te dis hautement & je ne m'en cache plus, que ſi j'ai trempé en quelque maniere dans la Paix qui vous a été propoſée ç'a été ſans deſſein, pendant que les Iroquois étoient ici. Tu as pû voir que mon fils Mikinak en pleuroit : il ne s'eſt point peigné du dépit ; tu lui vas voir le viſage matraché, & les cheveux rafraichis. Son cœur eſt guai ; il entend la guerre, ainſi

que

que tu le ſouhaite, c'eſt ma penſée, c'eſt la ſienne. Qui eſt celui de cette terre qui me regardera, & qui pourra trouver mauvais ce que je ferai.

Perſonne n'oſa les contredire dans cette Aſſemblée ; mais l'on joüa toutes ſortes de reſſorts pour les détourner de leur entrepriſe. L'on eût beau offrir quantité de preſens à Ouaſké, rien ne pût le fléchir ; ſa Nation même faiſoit ce qu'elle pouvoit pour l'en éloigner, & malgré qu'on lui eût coupé ſes canots la nuit, il partit & alla joindre Mikimak au détroit.

L'on pouvoit dire, Monſieur, que ce Chef étoit veritablement de nos amis ; ſon voyage eût tout le ſuccés poſſible. En éfet, les Iroquois qui chaſſoient fort paiſiblement pendant l'Hiver, furent dans une grande intelligence avec les Hurons & les Outaouaks, le Commerce fut libre entr'eux dans les bois, ils étoient devenus les Commiſſionaires des Anglois qui profiterent aſſez mal du retour de leur effet : ceux-ci ſe ſervirent de cette grande union aprés laquelle elles avoient fait tant de démarches. Queouiramek, Chef des Pouteouatemis partit ci-aprés pour venir en guerre. Ils ſe rencontrerent tous deux & joignirent leurs armes. Les Hurons donnerent auſſi-tôt avis aux Iroquois du dé-

part d'Ouaſké ; ils plierent bagage, mais Ouaſké fit une telle diligence jour & nuit qu'il les atrapa.

L'attaque fut ſi rigoureuſe qu'aprés un combat fort opiniâtré de part & d'autre, la plûpart des Iroquois ſe jetterent à l'eau, dont il ſe noya quarante guerriers, Ouaſké enleva trente chevelures, fit trente priſonniers, profita d'un butin d'environ cinq cens robes de Caſtor ; ce qui pouvoit monter a quinze mille francs, ſans compter pluſieurs marchandiſes qu'ils trouverent, & l'on fit main baſſe ſur quelques Hurons qui avoient ſuivi les Iroquois.

Ce coup fut d'autant plus conſiderable qu'il rompit entierement les commencemens de Paix entre les Iroquois & ces Nations alliées. Ouaſké fit preſent à ſon retour de ces Chevelures, & ſans affecter de chercher les aplaudiſſemens que l'on peut donner dans ſes momens à un guerrier, il ſe contenta de dire ces paroles. Je ne te dirai point (en parlant au Commandant de Michilimakinak) ce que j'ai fait, les François qui ont hiverné au Saguinan t'en ont informé ; je croi que tu ſçais qu'on m'a lié les bras, les jambes & le milieu du corps, qu'on a pendu des chaudieres & des fuſils pour m'arrêter, j'ai paſſé par deſſus tout, je t'ai écouté, mon Pere, j'ai fait ta vo-

ſonté, j'ai accompli ta parole; tiens-moi je te prie celle que tu m'as donnée, fais boire de l'eau-de-vie aux guerriers, je m'y ſuis engagé, je n'en veux pas goûter, je leur en ai promis; ils ont fait ce que tu ſouhaitois, ils ne t'ont point menti, ils ont tué les Guerriers, ne leurs ments pas, fais les boire. Je croi, Monſieur, que la récompenſe alloit un peu trop loin; les Jeſuites n'en furent du moins pas contens.

La Mothe ayant apris que l'on faiſoit à Montreal de grands préparatifs pour faire une expedition ſur les Iroquois, voulut engager les Outaouaks d'être de la partie; il leur dit que le temps de cette grande chaudiere qu'ils avoient ſi ſouvent demandée étoit venu, il les invita par des Colliers de s'y joindre, quoique le Comte de Frontenac ne lui marqua point un grand empreſſement de les avoir. Ouaſké répondit le premier qu'il acceptoit volontiers ce boüillon que ſon Pere vouloit lui faire boire; mais qu'il ne pouvoit l'aller voir au Fort Frontenac, parce qu'il ſe trouvoit obligé de refaire ſon Fort pour mettre ſes femmes & ſes enfans à couvert. Les autres Chefs répondirent de même.

Quoique Ouaſké & pluſieurs autres ne purent donner leur parole pour faire la campagne d'Onnontagué, ils ne laiſſerent

pas de faire leurs brigues pour y envoyer 400. hommes ; mais il arriva un contre-temps qui renverſa ce projet. Kitchinapé Chef des Outaouaks du Sable, fit un parti de vingt hommes pour aller contre les Iroquois ; le Fils du Rat, fameux Chef Outaouaks s'y joignit. Aprés quelques jours de marche les Outaouaks rencontrerent un canot Huron dans lequel il y avoit un homme, deux jeunes gens, ſept femmes ou enfans. Kitchinape revint à Michilimakinak faiſant trophée des Chevelures qu'il aportoit ; comme ſi elles euſſent été des Iroquois. Les Hurons eurent ſoupçon de ce coup, & envoyerent deux canots pour s'en éclaircir. L'on tint un Conſeil dans lequel l'on réſolut d'envoyer ſix canots de la même Nation, & l'on publia qu'ils alloient chercher les ennemis, que l'on diſoit être proche. La Motte y fit joindre quatre-vingt-dix Outaouaks, & vingt François : l'on découvrit le lieu où les morts avoient été enterrez & coupez par morceaux. Le reſſentiment des Hurons étoit juſte, il y auroit eû, Monſieur, de cruelles ſuites ſi les Outaouaks ne les euſſent apaiſez par quantité de preſens qu'ils leur firent. Ce contre-temps détourna donc ſes Peuples de ſe trouver au Fort Frontenac, joint aux viſions de quelques

uns d'entr'eux qui publierent dans leurs Villages, que le mauvais temps qu'il faisoit étoit une marque que *Jesus* ne vouloit point qu'on allât en guerre. Il paroissoit fort extraordinaire que les Sauvages qui invoquent si rarement ce Saint Nom, & ne l'ont en veneration que par caprice, s'en servissent seulement pour autoriser leur peu d'affection.

Je ne m'arêterai point à vous dire aussi, Monsieur, qu'une Fille de l'Isle d'Orleans travestie en garçon, s'étoit venuë presenter au Comte de Frontenac deux jours auparavant son départ de Quebec, ayant, disoit-elle, des nouvelles fort importantes à lui communiquer sur les Anglois de Baston, d'où elle venoit. Elle disoit avoir vû arriver de cette Ville huit vaisseaux de guerre, dont quatre sans moüiller croisoient à l'emboucheure du fleuve, dans l'attente de quarante à cinquante autres qui devoient arriver incessamment à Quebec; que d'Iberville avoit été pris à la Baye d'Hudson, & qu'elle avoit aidé à le brûler à Baston. Elle soûtenoit avec assez de fermeté ce qu'elle avançoit; elle disoit tant de choses qui avoient si peu de vraisemblance qu'on l'examina de plus prés. L'on s'aperçût qu'elle étoit Fille, & elle fut fustigée trois jours aprés par la Ville. L'a-

mour qu'elle avoit pour son Amant qui étoit commandé pour marcher lui fit peut-être faire cette démarche indiscrete.

Les affaires des Outaouaks m'ont fait faire une digression sur la Campagne des Onnontaguez. Tout étant prêt, le Comte de Frontenac se rendit à la Chine le quatorziéme Juillet, d'où l'armée partit le lendemain en ordre de bataille.

La guerre se fait ici d'une maniere si particuliere, qu'il est assez difficile de donner une idée juste des fatigues extraordinaires que l'on y souffre. Il faut se persuader, Monsieur, qu'il n'y a point de Cavalerie n'y de Charoy pour porter les bagages & les munitions de guerre & de bouche, où il faut aller sur les eaux braver des Cascades & des chutes d'eau de sept à huit pieds de haut, dans lesquelles cinquante hommes ont bien de la peine à faire passer un bâteau, & dans les endroits les moins difficiles on se trouve obligé de se mettre à l'eau jusques à mi-corps, étant impossible de remonter les courans avec les perches & les avirons, quoique les canots soient extrêmement legers, qui ne sont que d'écorce de bouleau, où l'on trouve quantité de partages. Je m'explique; un partage est une separation sur terre du bord d'une riviere à deux ou trois

lieuës, plus ou moins, pour pouvoir s'exempter de marcher toûjours dans des bouës impratiquables.

Il faut dans ces momens que chaque perſonne porte ſur ſoi ſon petit bagage, ſes canots ſur ſes épaules, & traîner les bâteaux. Toutes ces difficultez n'empêcherent point le Comte de Frontenac de conduire lui-même ſon armée à l'âge de ſoixante & quatorze ans.

Cinq cens Sauvages furent partagez d'abord, de ſorte que la plus grande partie ſe trouverent toûjours à l'Avant-garde, compoſée de deux bataillons & de troupes de deux cens hommes chacune. Ils étoient ſuivis de pluſieurs bâteaux détachez, qui étoient conduits par des Habitans, à qui l'on avoit donné la garde des vivres & du bagage, du Capitaine de Frontenac, des Chevaliers de Callieres, de Vàudreuil, & de Ramezay. Le Chevalier de Callieres commandoit l'Avant-garde, dans laquelle il y avoit deux grand bâteaux qui portoient deux pieces de canon de fonte, les mortiers, grenades & uſtenciles d'artillerie. Le Comte de Frontenac marchoit aprés l'Avant-garde, ſuivi de le Vaſſeur Ingénieur, de pluſieurs Volontaires, & des canots de ſa maiſon. Quatre bataillons d'habitans plus forts que ceux des ſoldats, compo-

ſoient le corps de bataille. De Ramezay Gouverneur des trois Rivieres commandoit tous les habitans. L'Arriere garde, commandée par le Chevalier de Vaudreuil ne conſiſtoit qu'en deux bataillons de troupes, & le reſte de Sauvages qui fermoient la file.

De la Durantaye qui fit cette belle action dans le lac Champlain ; de May, le Chevalier de Graïs & Dumeſnil, anciens Capitaines, commandoient les quatre bataillons des Troupes, Subercaſſe faiſoit les fonctions de Major general. Il y avoit un Ayde-Major dans chaque bataillon des troupes & de la Milice. Saint Martin Capitaine réformé commandoit le bataillon de Quebec, Grandville Lieutenant, celui de Beaupré, Grandpré Major des trois Rivieres étoit à la tête des habitans de ce gouvernement, & des Chambaux Procureur du Roi commandoit le Bataillon de Montreal. Maricour étoit à la tête des Iroquois du Saut & des Abenaguis, qui faiſoient Corps enſemble. Le Gardeur & Beauvais, deux freres Canadiens, commandoient ceux de la montagne ; les Hurons de Lorette, & Beraucour les Algonkins, Sokokis, Nepiciriniens, & le peu qu'il y avoit d'Outaouaks. L'ordre de bataille ne fut point interrompu pendant

la marche, & les troupes qui avoient fait un jour l'Avant-garde, paſſoient le lendemain à l'Arriere-garde. Il fallut faire cependant 30. lieuës de rapides dans cet état.

Une partie de l'Armée campa le jour du départ au deſſus de la chûte le Buiſſon, le reſte paſſa le lendemain à la file ; l'on fut obligé d'y ſejourner un jour : on gagna au deſſus du rapide des Cedres, & le lendemain l'Armée ſe ſepara en deux pour monter celui du côteau du lac, partie au Nord & l'autre au Sud. La même choſe fut pratiquée le jour ſuivant, & l'on ſe rejoignit à l'entrée du lac ſaint François, qui a plus de ſept lieuës de long, que l'on paſſa en bataille à la voile.

Il y avoit toûjours des Sauvages à la découverte, ſoit pour connoître les piſtes dans les bois, ſoit pour prendre garde aux ambuſcades. Les Découvreurs aperçûrent quelques piſtes qui montoient & décendoient. L'on fit auſſi-tôt un détachement de Sauvages & de François, pour marcher quelques lieuës devant le gros de l'Armée. L'on paſſa pluſieurs rapides avec aſſez de peine & l'on fut obligé de radouber pluſieurs bâteaux, trois lieuës au deſſus de la Galete. Il y avoit toûjours pluſieurs détachemens dans le temps des partages pour couvrir ceux qui traînoient les

bâteaux. Enfin, Monſieur, l'on arriva au bout de douze jours au Fort de Frontenac, qui eſt à ſoixante lieuës de Montreal.

L'on s'occupa en attendant l'arrivée des Outaouaks que l'on croyoit venir, à couper du bois pour l'hivernement, faire des ouvrages de Charpente, de Maçonnerie, à relever une Barque que l'on avoit coulé à fond exprés; mais quand on vit que les Outaouaks ne venoient point, l'on ſe rendit à l'entrée de la riviere des Onnontaguez. Comme elle eſt extrêmement étroite, l'on détacha cinquante Découvreurs de chaque côté, & l'armée ne marchoit que ſelon le raport de tous les mouvemens qu'ils faiſoient. Les uns avoient apperçû les piſtes de trente à quarante hommes, & les autres un canot qui ne venoit que d'être abandonné, l'on ne pût faire dans les rapides de cette riviere que cinq lieuës en deux jours. Il fallut faire le partage de tous les bâteaux, canots, & des hardes, étant impoſſible de paſſer le Saut. Cinquante Sauvages enleverent ſur leurs épaules le canot du Comte de Frontenac, & le porterent dedans, chantant & faiſant des cris de joie, ſemblable à ces Empereurs Romains que l'on portoit ſur un bouclier pour les faire voir à toute l'armée, les bataillons qui n'avoient pû faire le partage,

le passerent le lendemain. L'on ne pouvoit pour lors prendre trop de précaution dans la marche pour éviter de tomber dans des ambuscades tout-à fait dangereuses. L'on détacha la moitié de l'armée au dessus de la riviere qui va à Onneyout, qui fit plus de cinq lieuës dans les vases, jusques au dessus du genoüil. Il fallut passer le Rigolet, qui n'a pas plus d'une demie portée de pistolet de large jusqu'à l'entrée du lac de Garenta, l'on connût que nous étions découverts, parce que l'on trouva une écorce d'arbre sur laquelle étoit décrite notre armée, & deux paquets de joncs coupez, qui marquoient que quatorze cens trente-quatre guerriers nous attendoient. C'est un usage, Monsieur, parmi les Sauvages de donner de ces sortes d'Indices, ce qui est proprement un défi.

L'on passa le lac en ordre de bataille. Le Chevalier de Callieres qui commandoit ce jour-là la gauche, qui regardoit le côté de l'Ennemi, fit un grand circuit pour feindre de faire la décente de ce côté-là, dans le même temps que le Chevalier de Vaudreuil avec la droite la feroit pour éloigner tout au tour ce qui pourroit se rencontrer d'ennemis. Cette décente se fit l'épée à la main avec beaucoup de fierté; de maniere que son détachement faisant

un circuit d'une demie lieuë, vint tomber à l'endroit où le Chevalier de Callieres, & tout le monde, décendit. Le Vaſſeur traça un Fort qui fut preſque achevé en un jour, quoique l'on fut obligé d'aller chercher du bois à prés d'une demie lieuë. Nos Découvreurs qui étoient dans de continuels mouvemens, raporterent que l'on voyoit des chemins qui alloient d'Onnontagué aux Goyogouens & aux Onneyouts, ce qui leur fit conjecturer que les femmes & les enfans s'y étoient retirez, & que les guerriers de ces deux Nations étoient venus pour ſecourir leurs freres.

Un Tſonnontouan qui avoit été pris par ce Parti que commandoit Louvigni au commencement de l'Hiver, avoit fait paroître tant d'attachement à nos interêts, qu'on l'envoya à la découverte avec le Chat Outaouak. Ceux-ci ſe ſaiſirent proche d'Onnontagué d'un homme qui ſe baignoit avec ſa femme. L'Outaouak voulut les lier; mais le Tſonnontouan s'y oppoſa & les relâcha ſous prétexte qu'il en ameneroit d'autres. L'Outaouak commença à ſe méfier de ſon camarade, qui effectivement lui dit un moment aprés qu'il avoit envie de manger du bled d'Inde nouveau, & s'étant un peu écarté pour cet effet il fit tout à coup les cris d'allarmes,

pour

pour faire détacher quelques Onnontaguez qui lui puſſent couper chemin ; mais celui-ci ne perdit point de temps pour ſe ſauver. Ce deſerteur dit qu'il y avoit autant de François que de feuilles aux arbres, qu'ils avoient des Machines qui jettoient du feu en l'air, & des pommes de fer qui ſe crevoient. Un autre Tſonnontouan deſerta auſſi la même nuit, qui confirma tout ce que l'autre avoit dit. L'on avança toûjours le canon & l'Artillerie au travers de deux marais peu praticables, juſques aux Fontaines ſalées. L'on partit le lendemain à la pointe du jour en ordre de bataille.

L'armée étoit diviſée en deux lignes, le Chevalier de Callieres commandoit la premiere qui ſe tenoit ſur la gauche du côté de l'ennemi, le centre étoit occupé par deux Bataillons d'habitans, & les deux des troupes étoient ſur les aîles, l'artillerie au milieu, laiſſant paſſer devant elle les deux Bataillons du centre. La pluſpart des Sauvages de la premiere ligne avoient été ſur l'aîle droite, comme ils l'avoient ſouhaité, il ſe détachoit de temps en temps des enfans perdus pour découvrir & eſſuyer le premier feu.

La ſeconde ligne étoit commandée par le Chevalier de Vaudreuil, qui ſe poſta ſur la droite, compoſée de pareil nombre

de Bataillons. Le Comte de Frontenac étoit porté dans un fauteuil entre ces deux lignes, le canon devant lui, & en état de ſe mettre à la tête quand bon lui ſembloit par l'intervalle des deux Bataillons de miſice de la premiere ligne. L'ordre de bataille ſe rompoit quelquefois à cauſe de pluſieurs ruiſſeaux que l'on trouvoit, & des quarts de converſion, & autres évolutions aſſez difficile à executer dans les bois. L'on n'atendoit que le moment d'arriver devant Onnontagué. Tout étoit diſpoſé pour former les lignes & les retranchemens, lors que l'on aperçût que tout étoit en feu.

Les Onnontaguez étoient ſi fort réſolus de ſe défendre juſqu'à la mort, qu'ils avoient envoyé toutes les femmes dans la profondeur des bois ; mais aprés pluſieurs reflexions ſur ce que ces deux deſerteurs leur avoient raporté de notre Armée qui leur avoit paruë ſi nombreuſe, ils aimerent mieux abandonner tout aux François que de haſarder une défenſe incertaine. Il eſt conſtant, Monſieur, qu'ils prirent le parti le plus ſeur, car il n'y auroit point eu de capitulation ny de quartier pour eux, tout ſe trouva donc réduit en cendres. L'on fit un dégât general pendant deux jours dans toutes leurs campagnes de blé d'Inde, ſoit par le fer, ſoit par le feu. L'on fit un aſſez bon pillage.

Nos Sauvages étoient cependant au deſeſpoir de voir tous leurs pas perdus, car ils ne reſpiroient que le carnage. Un malheureux Onnontagué, âgé d'environ cent ans, qui n'avoit jamais voulu s'enfuir, fut la victime de ſes camarades, le Comte de Frontenac ne pût jamais lui conſerver la vie. Nos Sauvages lui firent ſouffrir tous les maux imaginables, il endura tous ces tourmens avec une égalité, une preſence d'eſprit & un courage digne d'un Iroquois. Bien loin de ſe plaindre, il exhortoit ceux qui le faiſoient mourir à ſe ſouvenir de ſa mort : il en laiſſoit, dit il, la vengeance à ceux de ſa Nation. Un Sauvage ennuyé de ſes harangues lui donna quelque coups de coûteau. Je te remercie, dit-il, mais tu aurois bien dû me faire achever de mourir par le feu. Aprenez, chiens de François à ſouffrir, & vous Sauvages leurs Alliez qui êtes les chiens des chiens, ſouvenez-vous de ce que vous devez faire quand vous ſerez en pareil état que moi. Cette conſtance & cette valeur ne tient point de la ferocité ; il y a des Heros parmi ces Barbares comme chez les Nations les plus policées, & ce que l'on traiteroit parmi nous de brutalité, paſſe pour vertu dans un Iroquois.

Les Onnontaguez s'étoient retirez ;

Monſieur, à vingt lieuës dans les bois ; avec trés-peu de bled d'Inde, l'on préſuma qu'une grande partie y periroit de faim : ils avoient de toutes parts des Découvreurs pour ſçavoir ſi nous n'irions pas à eux ; mais à meſure que le Comte de Frontenac ſe ſeroit avancé, ceux-ci ſe ſeroient retirez ; & chercher un Iroquois dans un bois, c'eſt comme ſi l'on vouloit chercher un Lapin dans une garenne.

Les Onneyouts ayant apris la deſolation de leurs voiſins dépêcherent au Comte de Frontenac un François priſonnier & un Sauvage, avec un Collier, par lequel ils lui demandoient la Paix. Notre General la leur promit, pourvû qu'ils vinſſent s'établir dans ſon Gouvernement, & qu'ils lui envoyaſſent cinq des plus conſiderables pour ôtages, juſques à ce que leurs femmes s'y rendiſſent elles-mêmes ; ſinon qu'il leur feroit bien accepter de force ces conditions.

Le Chevalier de Vaudreuil partit en même temps pour aller avec un détachement de ſix à ſept cens hommes des plus alertes. Il arriva à la pointe du jour à la vûë d'Onneyout, & commençoit à entrer dans les campagnes de blé d'Inde, lorſque les Députez de cette Nation vinrent le ſuplier de ne point paſſer outre, l'aſſurant

qu'ils executeroient de bonne Foi les ordres qu'*Onontio* (le Comte de Frontenac) avoit preſcrit à leur premier Député. Ils apprehendoient que nos Sauvages ne brûlaſſent leur bled, la perte leur eût été trés-ſenſible & trés-préjudiciable.

Quand le Chevalier de Vaudreuil vit qu'ils avoient abandonné leurs Villages trois trente-cinq à quarante Chefs, & qu'un jeune Eſclave François qui venoit d'arriver des Aniez, lui donnoit avis que ceux-ci & les Anglois ſe préparoient au nombre de trois cens pour fondre ſur lui, il fit brûler tous leurs grains. Cette nouvelle cauſa une ſi grande joye dans le camp que les Abenaguis dirent qu'ils n'avoient beſoin que de haches pour ſe défaire des Anglois, & qu'il étoit inutile de conſommer de la poudre contre de pareils gens.

Le Chevalier de Vaudreuil ſe mit en ordre de bataille dans le bois pour les y recevoir, plutôt que de ſe renfermer dans le Fort ; mais la conſternation devint univerſelle quand l'on ſçût par un Anié qui rodoit à l'entour du Fort, que les Anglois ſe tenoient chez eux : on y mit le feu, & aux bleds en partant, & l'on amena trente cinq Onneyouts à Onnontagué. Nos Sauvages brûlerent avant le départ general de l'armée l'Eſpion qui avoit été pris l'Hiver,

par un de nos Partis. Je ne vous parlerai point, Monsieur, du retour de l'Armée par un détail ennuyeux de plusieurs incidens qui arriverent dans tous les rapides, dont je vous ai déja donné une idée, & sans vous expliquer de quelle maniere les Iroquois donnerent à la derobée sur quelques-uns de nos canots qui s'étoient trouvez un peu trop à l'écart.

Le Comte de Frontenac arriva le vingt Août à Montreal : cette campagne auroit été plus avantageuse aux armes du Roi, & plus glorieuse à ce General, si les Ennemis eussent suivi leur premier dessein : il en auroit coûté la vie sans doute à plusieurs des notres. Les Iroquois se seroient défendus en desesperez, mais leur retraite precipitée diminua beaucoup de ce dont on s'étoit flaté. C'est toûjours une action fort glorieuse à un General de cet âge de porter le fer & le feu dans le centre des plus fiers, plus cruels & des plus redoutables Peuples de toute l'Amerique, & de les mettre dans un état à perir de faim dans les bois. Je suis avec passion,

MONSIEUR,

Vôtre trés-humble, &c.

VIII. LETTRE.

La diſette empêche le Comte de Frontenac d'envoyer des Partis conſiderables contre les Iroquois.

Grande des-union chez les Outaouaks.

Quebec eſt menacé.

Les cinq Nations Iroquoiſes déliberent s'ils feront une députation generale au Comte de Frontenac.

Les Anglois envoyent un grand Collier aux Iroquois, pour les détourner de la Paix.

Arrivée d'Otaxeſté, Ambaſſadeur des Onneyouts.

Audience publique donnée aux Outaouaks.

MADAME,

A la fleur de votre âge de dix-ſept ans, pleine de politeſſe & de délicateſſe d'eſprit, l'ornement des graces, aimée & cherie de Madame de Maintenon, la plus illuſtre Dame du monde, protegée du plus grand Roi de la terre, attendriez-vous de la foible plume d'un Ameriquain, un portrait fidéle d'aprés toutes ces vertus & de

tant d'autres perfections, dont la nature vous a favorisé. C'est ce que mon penchant m'inspireroit; mais par un malheur dont je suis bien sûr que vous ne me rendrez pas comptable, la foiblesse de mon genie se trouve ici au dessous de mon penchant. Je n'en ai d'autre, Madame, que celui de vous donner un petit amusement d'une Lettre que j'ai l'honneur de vous écrire sur le fait des Iroquois..

Quelque bravoure & quelque prudence, Madame, que puisse avoir un General, il ne sauroit executer ses desseins dés qu'il manque de secours necessaires pour faire subsister son armée. Les grands mouvemens militaires ne se peuvent faire que par quantité de ressorts, qui doivent agir de concert. L'abondance sur tout en est un des plus grands mobiles; & si-tôt que la disette commence à se faire sentir, il voit bien tôt ses desseins échoüez.

Le Comte de Frontenac qui avoit soûtenu de toutes parts l'effort de ses ennemis, & même qui avoit porté le fer & le feu chez eux, se trouva assez embaraſſé cette année aprés la partance des vaisseaux; il y eût une disette generale de grains par tout le Canada, le prix en devint excessif, bien loin d'envoyer des Partis considerables contre les Iroquois & les Anglois

pendant l'Hiver, qui eſt la ſaiſon la plus propre en ce païs pour faire la guerre, l'on fut contraint de chercher des moyens pour faire ſubſiſter les troupes dans le païs. Le Comte de Frontenac s'efforçoit cependant malgré tous ces inconveniens de faire marcher un grand Parti ſur les glaces; mais l'arrivée de trente à quarante Onneyouts à Montreal en détourna le projet. Thathakouicheré Iroquois du Saut, avoit pratiqué cette retraite; on les reçût parfaitement bien: ils témoignerent par pluſieurs Colliers qu'ils preſenterent au Comte de Frontenac qu'ils venoient executer la parole qu'ils lui avoient donnée de venir s'établir ſur ſes terres, qu'ils s'étoient débaraſſez de toutes les ſollicitations des Aniez & des Onnontaguez qui retenoient le reſte de leur Nation à droit & à gauche, & qu'ils eſperoient pouvoir trouver l'occaſion de ſe rendre à Montreal. Ils avoient toûjours conſervé pour le Pere Milet une eſtime ſi particuliere, qu'ils le demanderent pour leur Miſſionnaire, ſouhaitant pour cet effet qu'on leur donna un lieu à part pour y former un village, afin de conſerver le nom d'Onneyout.

Les Aniez impatiens d'aprendre la reception que les François avoient faite à ces gens-ci, prirent le prétexte de renvo-

yer par deux de leurs gens Mademoiſelle Salvaye & ſa Fille, qu'ils avoient priſes à Sorel l'année derniere, le Gouverneur de Manathe lui donnant un Paſſeport pour une plus grande ſureté.

Le Comte de Frontenac étoit bien-aiſe d'avoir ces nouvelles affranchies, & il auroit bien voulu faire repentir en même-temps ces deux guides de l'inſolence avec laquelle ils lui parlerent par deux Colliers qu'ils lui preſenterent, qui étoient au nom de toute la Nation. Ils lui demanderent, Monſieur, par le premier qu'elle étoit ſa penſée, & ſi le chemin qui conduiſoit autrefois d'Anié à Monreal étoit entierement bouché.

Par le ſecond qu'il donnoit de ſon chef, il reclamoit ſon fils qui avoit été pris par les Sauvages du Saut. Le Comte de Frontenac leur dit, qu'aucun des Iroquois ne fuſſent ſi temeraires de ſe hazarder dans la ſuite à paroître devant lui qu'avec une entiere ſoûmiſſion, qu'ils ne devoient pas ignorer qu'il avoit menacé de mettre à la chaudiere de pareils porteurs de Colliers, & qu'il ne leur pardonnoit que parce qu'ils avoient r'amenez ces deux Françoiſes.

Il eſt difficile d'aller en Parti au-travers des bois, ſans prendre quelquefois l'ami pour l'ennemi. En effet, deux de nos dé-

tachemens qui s'étoient mis en marche dans le mois d'Octobre se rencontrerent; l'un étoit composé de Sauvages de la montagne, qui venoient de faire coup sur les Anglois, & l'autre étoit de neuf Soldats François qui s'étoient separez de leurs camarades. Ils s'acharnerent si cruellement les uns contre les autres sans se connoître, que les Sauvages blesserent deux Soldats, & ceux ci tuerent Tiorhathariron, principal Chef de guerre de la montagne. C'étoit un des grands guerriers que nous ayons eûs, qui avoit toûjours fait paroître beaucoup d'attachement à nos interêts : sa perte fut trés-considerable. Le reste de ce parti François qui étoit de vingt & un, eut une fin aussi tragique. Ils se battirent contre plusieurs Sauvages Loups & Aniez, qu'ils défirent.

L'on revint à la charge aprés qu'ils furent partis. Du Bau, qui en étoit le Commandant fut blessé, sa playe l'empêchant de suivre son monde, il se rendit à Orange avec deux autres plûtôt que de perir de misere dans les bois. Les Anglois les reçûrent à la verité, mais ils détacherent en même-temps des Sauvages qui joignirent bien-tôt les autres. Ils n'eurent pas beaucoup de peine à s'en défaire, parce qu'ils les trouverent extrêmement affoiblis par

la faim & par toutes ſortes de fatigues; il n'en r'échapa que deux ou trois dont l'on n'en a même jamais entendu parler, qui moururent aparemment dans les bois.

Les affaires de Michilimakinak furent bien brouillées, la deſunion devint grande parmi tous nos Alliez qui ſe firent la guerre ; quelques Outaouaks & Hurons qui avoient toûjours beaucoup d'affection pour le Comte de Frontenac, vinrent le trouver pour l'aſſurer de la continuation de leur fidelité. Ils ſe plaignirent beaucoup de toutes les intrigues ſecretes du Baron qui tramoit toûjours les menées ordinaires.

Le Comte de Frontenac les aſſura qu'il ne romproit jamais le lien qui les atachoit ſi étroitement, qu'il répareroit le tort que quelques-uns de ſes autres enfans pouvoient leur avoir fait. Il leur offrit des terres plus proches de lui, dans un lieu qui pût les mettre à l'abri de toutes inſultes, dans leſquelles il pourroit leur donner plus à portée ce qui leur ſeroit neceſſaire.

Je m'étendrois volontiers ici un peu plus au long ſur ce qui regarde ces nations. Un Conſeil ſolemnel que l'on tint exprés pour eux dans une conjoncture particuliere, m'oblige de ſuſpendre encore tout ce qui s'y eſt paſſé de plus remarquable, par ce que les paquets de la Cour que l'on reçût

reçût par Lacadie, me donnent de nouvelles matieres ; on laiſſa quelque temps les affaires des Alliez pour ſe préparer contre les deſſeins des Anglois.

Quebec qui avoit été juſques alors l'écüeil de cette Nation, pouvoit auſſi leur être un lieu de triomphe, s'ils prenoient mieux leurs précautions. Le Comte de Frontenac fit aſſembler en cette Ville l'état Major & les Capitaines de la garniſon, il leur communiqua que la Cour lui faiſoit ſavoir que le Canada étoit bien menacé par tous les préparatifs d'un grand armement que l'on faiſoit ; que d'ailleurs ſi les Anglois ne pouvoient y réüſſir, il pourroit ſe faire quelque entrepriſe de notre côté où il plairoit à Sa Majeſté le preſcrire. L'on fit décendre à Quebec une partie des Compagnies du gouvernement de Montreal, pour être prêtes au premier commandement : il n'y avoit du moins rien à aprehender du côté de Baſton.

Toutes ſes menaces, de venir fondre dans la Capitale du Canada, étoient faites avec tant de fierté que l'on eut dit qu'il n'y devoit reſter pierre ſur pierre. Ces grands projets s'évanoüirent de ce côté-là, & quoi que l'on ſçût derechef de Lacadie par le nommé de Premont, qu'il y avoit à Baſton une grande diſette de vi-

vres & de munitions de guerre, & qu'il paroiſſoit entr'eux une mes-intelligence ; quoique l'on ſçût, dis je, ces particularitez, les Anglois ne laiſſoient pas de menacer toûjours le Canada, & de ſe fortifier en même temps chez eux le plus vîte & le mieux qu'ils pouvoient.

Ils réüſſirent ſi mal devant le Fort de Nachouat, qui eſt dans la riviere ſaint Jean en Lacadie, que l'on mépriſoit d'ailleurs tout ce qu'ils pouvoient entreprendre. Six à ſept cens Anglois & Sauvages Alliez l'attaquerent inutilement : ils firent, Madame, au retour de Nachouat une expedition où leur mauvaiſe Foi parut ; ils pillerent & enleverent tous les meubles des habitans de Chignitou ou Beaubaſſin, nonobſtant la neutralité qui s'étoit faite entre eux ; ils brûlerent les maiſons de ceux qui avoient fui dans les bois, & tuërent tous les Beſtiaux qu'ils pûrent attraper. Que ne firent-ils point à Villieu Commandant de Pentagouet, qu'ils prirent dans le temps qu'il fut envoyé pour faire un échange de priſonniers. Cet Officier qui s'étoit embarqué dans une chaloupe avec des Anglois, ne pût arriver au jour fixé par le mauvais temps qui l'empêcha de tenir le large d'une riviere. Eſt-il permis de violer le droit des gens, parce que l'on paſſe

un temps limité dans une conjoncture en laquelle l'on fait ſes efforts pour ſon premier deſſein. On l'arrêta, on le mit même dans une priſon fort étroite où il pâtit beaucoup : il trouva le ſecret de mander ſon deſaſtre au Comte de Frontenac, ſur un petit morceau de papier écrit de ſon ſang, faute d'encre.

La Cour ayant mandé qu'il ſe faiſoit un grand armément contre le Canada, l'on prit toutes ſortes de précautions pour ſe prévaloir à Quebec contre les Anglois. L'Ingenieur, le Vaſſeur, en fit rétablir les Fortifications dans ſa perfection, les Soldats qui étoient en garniſon y travaillerent ; les Bourgeois furent exempts de donner des corvées, parce qu'ils fourniſſent du bled pour la ſubſiſtance de ſix Compagnies : les habitans des côtes de Baupré de l'iſle d'Orleans, terres du Sud & des autres quartiers, fournirent chacun un homme par maiſon pendant quinze jours.

L'Eté occupa inſenſiblement les troupes, l'on ſe trouva à la fin en état de reſiſter aux forces que l'on pouvoit envoyer de la vieille & nouvelle Angleterre. Les ordres furent donnez aux habitans du bas du fleuve de ſe tenir ſur leurs gardes, & l'on devoit auſſi faire paſſer les beſtiaux

des iſles, dans la profondeur des bois.

Le Comte de Frontenac qui ſavoit la conſequence de n'être point ſurpris tout-à-coup par l'arrivée d'une flotte ennemie, fit pluſieurs détachemens pour aprendre ce qui ſe paſſeroit chez les ennemis, il dépêcha huit Abenaguis pour Baſton ; ils amenerent un Anglois qui paroiſſoit ſi ſtupide, que l'on n'en pût tirer aucune lumiere. Cinquante Sauvages du Saut & de la Montagne, avec quelques Nepiciriniens, accompagnez de Beleſtre & de Batilli Officiers, partirent de Montreal pour aller du côté des Aniez, d'Orange, de Corlard, & d'Hiſope. Ils aporterent des chevelures des habitans d'Orange & de Corlard, ils amenerent deux priſonniers au Saut qui furent ſi maltraitez de coups de bâton que l'on ne pût ſe rendre à Montreal. Ces Sauvages étoient trop irritez pour ne ſe pas venger des duretez que l'on eût à Londres contre de leurs camarades qui avoient été pris en la baye d'Hudſon. L'autre priſonnier dit qu'il étoit venu des nouvelles que l'on parloit beaucoup de Paix en Europe, que l'on s'attendoit auſſi que nous irions attaquer Orange dans le temps qu'il paroîtroit une flotte de France du côté de Manathe. L'on fit donc tous les préparatifs neceſſaires pour les premiers mouve-

miens qui se feroient de l'ordre de la Cour; L'on acheta pour cet effet tous les canots d'écorce qui se trouverent dans le gouvernement de Montreal & des trois Rivieres.

Joseph, Chef des Sokokis qui sont parmi nous, enleva un Anglois auquel il fut contraint de casser la tête, pour tous les cris qu'il fit, qui auroient pû donner l'allarme, il fit rencontre d'une bande de Sauvages Loups. Aprés deux jours de conference qu'ils eurent ensemble, ceux-ci le chargerent de dire au Comte de Frontenac que s'ils n'aprehendoient pas avec sujet son indignation & le châtiment que meritoit un coup qu'ils avoient fait à saint François sur nous, ils viendroient se remettre dans leur premiere habitation.

Il le renvoya les assurer de sa part, que pourvû qu'ils vouluſſent être sages, & amener leurs femmes & leurs enfans, il les recevroit encore. Ces gens ci étoient bien établis aux trois Rivieres; c'étoient de si grands ivrognes qu'aprés s'être beaucoup endettez avec leurs Marchands qu'ils ne pouvoient plus payer, ils se refugierent sur les terres des Anglois.

L'on amena une Iroquoise qui avoit été prise proche de Corlard, & il revint en même temps un guerrier du Saut qui s'étoit separé de son parti pour savoir ce

qui ſe paſſoit chez les Aniez ; il leur fit acroire qu'il avoit quitté nos interêts pour venir demeurer chez eux : il ne voulut jamais aller à Orange quelques inſtances que les Flamands lui fiſſent. Aprés qu'il eut apris aſſez de particularitez, il trouva le moyen de revenir à Montreal. Theganiſſorens, conſiderable d'Onnontagué, l'aſſura que les Iroquois étoient ſur le point de faire une députation generale de la part des cinq Nations pour conclure la Paix avec nous ; que, ſur ce qu'un miniſtre Anglois qui étoit chez les Aniez leur avoit reproché qu'ils la négocioient ſans la participation du gouverneur d'Orange, ces Sauvages avoient répondu qu'ils imitoient en cela les Anglois qui avoient fait la même choſe.

Les Chefs des Aniez qui étoient las de la guerre ne ſçavoient, Madame, comment faire ſavoir au Comte de Frontenac l'envie qu'ils avoient de ſe détacher des Anglois. Ils prierent en même temps ce guerrier de ſe charger de leur part d'un Collier qu'ils envoyoient à leurs freres les Iroquois du Saut. Ce Collier leur témoignoit qu'ils avoient réſolu de venir demeurer avec eux, qu'ils fiſſent donc en ſorte de le faire agréer au Comte de Frontenac, mais que cela ſe fit en ſecret, de

crainte que les Anglois ne vinſſent à la traverſe les en empêcher. L'Iroquoiſe raporta auſſi que trente Hurons de Michilimakinak étoient venus à Orange, auſquels le Gouverneur avoit donné des terres pour faire un Village.

Aubert de Millevaches Canadien, revenant de Bayone à Quebec, prit un petit bâtiment Anglois qui fut vendu huit mille livres, que De Mui Capitaine arriva de Plaiſance avec une partie du détachement d'habitans & de ſoldats qui avoient été envoyez l'année paſſée pour l'expedition de Saint Jean en l'iſle de Terre-neuve.

Les Onneyouts qui avoient une forte paſſion de faire la Paix avec nous, députerent Otaxeſté un de leurs Chefs, pour aſſurer le Comte de Frontenac qu'ils ſe préparoient tout de bon à venir s'établir parmi les François, & qu'ils envoyoient d'avance un jeune eſclave François. Ce Chef étant de retour chez ſa nation, les Onnontaguez furent en peine d'aprendre la reception qui lui avoit été faite. Otaxeſté leur en rendit compte lui-même, ils réſolurent ſur cet aveu d'envoyer deux Conſiderables, pour aporter des Colliers au nom de toutes les nations. Il arriva un contre-temps qui donna un rude échec à ce premier projet. L'Iroquois eſt ſi porté

à la vengeance, que rien au monde ne peut étouffer ſon reſſentiment, qu'il n'ait auparavant lavé ſes mains dans le ſang de quelqu'un. L'envoi de ces Colliers fut detourné par la broüillerie de quelques jeunes gens qui vouloient vanger la mort d'un Conſiderable de leur Nation, tué par un de nos partis, & de ſix autres par les Algonkins.

Les Anciens jugerent à propos de renvoyer en attendant Otaxeſté avec trois Colliers. Le premier marquoit la cauſe du retardement des Ambaſſadeurs. Ils diſoient par le ſecond, qu'ils gemiſſoient depuis ces deux coups qui avoient été faits ſur eux ; mais qu'ils ne perdoient pourtant pas courage, & que le ſac des Colliers & des proviſions de leurs députez étoient encore ſur leur natte pour venir.

Ils demandoient par le troiſiéme, s'ils ſeroient bien reçûs, & qu'on leur fit réponſe par trois Onneyouts du Saut, qui accompagnoient Otaxeſté, qu'ils ont ſuſpendu le départ des autres, juſqu'à ce qu'ils ſachent la volonté d'*Onontio*, afin que les Ambaſſadeurs des quatre autres Nations puiſſent décendre avec eux.

Ils prierent auſſi les Jeſuites, par un quatriéme Collier, de prier Dieu pour le ſuccez de la Paix, & de ménager pour cet

effet les bonnes graces du Comte de Frontenac.

Tout cela étoit parfaitement bon ; l'on étoit d'ailleurs ſi accoûtumé de recevoir tous ces Colliers, qui marquoient tant d'empreſſement pour une ferme & ſolide Paix, que l'on crût bien que ce n'étoit encore que des amuſemens. Les Anglois venoient toûjours à la traverſe pour la troubler. Ils envoyerent aux Iroquois un grand Collier pour les aſſurer qu'ils faiſoient plus que jamais des préparatifs, pour nous faire la guerre. Un Sauvage qui étoit venu avec Otaxeſté ne croyoit pas que l'on pût écouter fort favorablement ce Collier. Enfin le Comte de Frontenac leur renvoya trois Onneyouts comme ils l'avoient ſouhaité, avec un ſeul Collier, qui leur dit qu'ils pouvoient venir, pourvû que ce fut au plus tard à la fin de Septembre, en executant au préalable ce qu'il leur avoit ordonné de faire lorſqu'ils voudroient traiter veritablement de la Paix. Les Iroquois du Saut envoyerent auſſi Couchecoucherouëha porter aux Aniez la réponſe du Collier ſecret qu'ils avoient reçû ; ils leur dirent par le leur qu'ils ſeroient les bien venus s'ils vouloient s'établir parmi les François, mais qu'il falloit que ce fut dans peu.

Les Iroquois cherchoient en attendant l'occaſion d'apaiſer le ſang de leurs Camarades, qui avoient été tuez dans ces deux partis dont je viens de parler. Ils en envoyerent pour cet effet qui firent coup à la Prairie de la Madeleine, ils y tuerent un homme, ils enleverent les chevelures de deux autres, dont l'un vit encore. Celui-ci ſe vengea bien de ſa bleſſure, ayant tué dans le moment deux Iroquois, dont il enleva par droit des repreſailles les chevelures.

Il y eut de grands troubles chez les Outaouaks, il ſembloit, Madame, que toutes les Nations de ces quartiers vouloient ſe faire la guerre aux uns & aux autres. Les Sioux avoient fait deux coups ſur les Miamis, & ceux ci furent attaquez par les Sauteurs. Le Baron Huron de Michilimakinak, qui n'eſt pas de la famille des Saſthathetſis avoit abandonné nos interêts, il s'établit chez les Miamis avec trois ou quatre Familles, & ne ceſſoit d'avoir des liaiſons avec les Iroquois.

Perrot, dont j'ai beaucoup parlé d'ailleurs, qui étoit fort connu de toutes les Nations, fut pillé par les Miamis, & auroit même été brûlé ſi les Outagamis, ou Renards, ne s'y étoient opoſez. Nous ne laiſſâmes pas d'avoir toûjours pour amis

les Poureouatemis, les Sakis, & les Hurons, qui tuerent en cinq à ſix mois de temps plus de cent Guerriers Tſonnontouans.

Le dernier coup qui fut fait par le Rat, Chef Huron fut ſur le lac Herier, où cinquante-cinq Iroquois furent taillez en pieces, aprés un combat de plus de deux heures. Ils ſe battirent dans des canots d'écorce à coups de fléches, de fuſils, & de haches d'armes.

Cette défaite renverſa toutes les meſures que le Baron avoit priſes avec ces mêmes Iroquois, pour détruire entierement les Miamis. Le Rat ne manqua pas aprés le combat de donner avis aux Miamis de ſe tenir ſur leur garde, & de ſe méfier du Baron qu'ils devoient regarder comme un ennemi domeſtique. Enfin toutes ces Nations Outaouakſes qui étoient décenduës exprés pour voir le Comte de Frontenac, eurent une Audiance publique. La premiere Nation qui commença à lui ouvrir ſon cœur, furent les Kiſkakons, dont le Chef porta la parole en ces termes.

Longecamp Chef des Kiskakons.

Nôtre Pere! Nous ſommes venus vous rendre viſite, nous avons de la joye de vous voir en bonne ſanté à l'âge où vous êtes de ſoixante & quatorze ans. Qu'ont prétendu les gens des terres lorſqu'ils nous

ont tuez ? Ils ſe ſont trompez en faiſant coup ſur nous. Je ſuis choiſi de vos quatre Nations pour vous le repreſenter.

Je paſſe cette affaire ſous ſilence pour vous dire, mon Pere, que le Miami a pillé Perrot, qu'il vous a mépriſé. J'entre dans les ſentimens que vous pourriez avoir ſur ce ſujet ; & puiſque le Miami fait l'inſolent, nôtre Village pourra broüiller la terre. A l'égard du Renard il en a bien uſé.

Les enfans viennent devant leur Pere pour ſavoir ſa volonté. Nous ſommes dans la crainte aujourd'hui que les Miamis qui ſe vantent de ſavoir faire la poudre & les armes, ne viennent renverſer nos cabanes, en introduiſant l'Anglois chez eux, comme quelques-uns avoient déja eſſayé de faire ſi nous n'euſſions rompu leurs projets par le coup que vos enfans viennent de faire dans le lac Herier ſur l'Iroquois. C'eſt à vous à déliberer & à nous dire vôtre penſée ſur ce que je vous repreſente maintenant.

Autrefois, notre Pere, vous nous fourniſſiez la poudre & le fer pour vaincre nos ennemis, mais tout nous manque aujourd'hui, & nous avons été contraints d'abandonner nos Corps, (il vouloit dire ſe battre à coups de mains) pour battre ceux que nous venons de détruire. Ils ont la

poudre

poudre & le fer, comment pourrons-nous nous ſoûtenir ; ayez donc pitié de nous, & conſiderez qu'il n'eſt pas aiſé de tuër des hommes avec du bois (c'eſt-à-dire le caſſe-tête.) Vous avez des enfans rebelles, nôtre Pere, voilà le Sauteur qui a levé le caſſe-tête contre le Miami, & il va le tuër. S'il s'en venge, pouvons-nous nous diſpenſer d'entrer dans cette vengeance ? Dites-nous ce que nous devons faire ? Nous ne ſommes point ici en traite, mais pour écouter votre parole ; nous n'avons plus de Caſtors, vous nous voyez tous nuds, prenez pitié de nous, il eſt tard, la ſaiſon nous preſſe, nos femmes & nos enfans pourroient être en peine ſi nous tardions plus long-temps ; & ainſi dites-nous votre penſée afin que nous partions demain.

Ce Chef ne fit point ſon diſcours ſi juſte qu'il n'obmit quelques particularitez dont les Sauvages étoient convenus entr'eux. Oünanguicé Chef des Pouteouatemis reprit la parole.

Oünanguicé, Chef des Pouteouatemis.

Puiſque nous manquons de poudre, de fer, & de toutes les autres neceſſitez que vous nous envoyiez autrefois chez nous, comment voulez-vous que nous faſſions, notre Pere ? la plûpart de nos femmes

qui n'ont qu'un Caſtor ou deux, les enverront-elles à Montreal pour avoir leurs petites neceſſitez ? en chargeront-elles des ivrognes qui les boiront & ne leur porteront rien ? Ainſi n'ayant dans notre païs aucune des choſes qui nous ſont neceſſaires, & dont vous nous aviez promis l'année paſſée, que nous ne manquerions point ; & en nous envoyant des François qui ne ſont pourtant pas venus nous voir, vous ne nous verrez plus, mon Pere, je vous le dis, ſi les François nous quittent, voilà la derniere fois que nous viendrons vous parler. Nous avions oublié à vous demander ce que vous ſouhaitiez que nous fiſſions à l'égard de la mort de la Fourche, c'eſt un Conſiderable tué par les Kanças, Nation fort éloignée, nous ne voulons rien reſoudre ſans ſavoir votre volonté.

Je vous avouë, Madame, que tout le monde fut bien ſurpris du diſcours d'Oüanguicé. L'on ne ſçût que dire de la fermeté avec laquelle il parla. Que d'inconveniens ſeroient arrivez en Canada, ſi ce Chef eut quitté nos interêts : il auroit entraîné avec lui bien d'autres Alliez, la perte entiere du commerce n'eut pas été le ſeul mal que l'on eut à craindre ; le païs en auroit beaucoup ſouffert, puiſque le Caſtor en fait toute la richeſſe. Les

garniſons que l'on auroit pû laiſſer dans les differens poſtes de ces Nations auroient couru riſque tous les jours d'être égorgez par ces Nations brutales. Les Commandans n'auroient eû aucune autorité lors qu'ils auroient voulu raſſembler dans les occaſions les Voyageurs, qui joint aux ſoldats imprimoient de la crainte & du reſpect aux Sauvages.

Les ennemis ſur tout auroient profité de ce refroidiſſement, & d'amis que tous ces gens-ci nous ſont, ils auroient travaillé eux-mêmes à nous détruire par les courſes continuelles qu'ils auroient faites de toutes parts ſur nous. Qui auroit pû empêcher encore nos coureurs de bois, qui ſe voyant privez du commerce, ſe ſeroient échapez chez les Anglois, où ils avoient porté leurs pelleteries.

Cette Audience finit par le Chef des Renards, qui ne dit qu'un mot.

Makkathemangoüa Chef des Renards.

Que dirai-je à mon Pere? Je ſuis venu le voir tout nud, je ne puis lui donner aucun ſecours; le Siou me lie les bras, je l'ai tué, parce qu'il a commencé. Ne m'en ſachez pas mauvais gré, mon Pere, je ne ſuis venu ici que pour vous écouter & executer votre volonté.

Le Comte de Frontenac les fit tous aſ-

ſembler le vingt Septembre, & leur parla de la ſorte.

Le Comte de Frontenac aux Outaouaks.

Un Pere aime ſes enfans, & il eſt bien-aiſe de les voir. Vous me faites plaiſir de vous réjoüir de ma ſanté à l'âge où je ſuis, vous voyez que j'aime la guerre ; la Campagne que j'ai faite l'année paſſée aux Iroquois en eſt une preuve. Je ſuis bien-aiſe de vous repeter que j'aime mes enfans, & que je me réjoüis de les revoir aujourd'hui.

Les gens des terres n'ont point d'eſprit d'avoir tué ceux de votre village ; mais vous ne me dites point préciſement qu'elle eſt la Nation qui a fait ce méchant coup. En attendant que j'en ſois informé, ne gâtez point le chemin qui vient de Michilimakinak à Montreal, la riviere eſt belle, laiſſez-là en état, & ne la rougiſſez point.

Je ſai que le Miami a été tué par les Sioux, & qu'enſuite il a perdu l'eſprit ; il n'a pas voulu écouter le conſeil qu'on lui a donné à Michilimakinak, il auroit bien fait de l'avoir écouté, il n'auroit pas été tué comme il l'a été. Il a pillé Perrot, il eſt vrai, j'en tirerai ſatisfaction ; mais vous autres gens de Michilimakinak qui ne faites qu'un même feu, n'ayez point

la penſée de broüiller la terre. Tournez ſeulement vôtre caſſe-tête ſur le païs de l'Iroquois, vous voyez qu'il y a des Chefs & des ſoldats François chez les Miamis, cela pourroit faire de méchantes affaires ; vous vivez paiſiblement dans vos cabanes, vos femmes & vos enfans vont dans vos deſerts ſans crainte & ſans danger. Si vous rougiſſez la terre du Miami, vous riſquerez de voir enlever ſouvent les chevelures à vos femmes & à vos enfans. Ecoutez bien ma parole : & puis qu'il ne fait qu'un feu avec vous, empêchez-le de broüiller la terre de ce côté-là.

Je ſuis content du coup que vous avez fait ſur les Iroquois, vous autres quatre nations Outaouakſes : vous auſſi Pouteouatemis & Hurons ; voila qui eſt bien que de fraper de même l'Iroquois, c'eſt de ce côté-là que toutes les Nations doivent jetter leurs corps. J'empêcherai bien que l'Anglois n'aporte du ſecours aux Miamis : quand bien même le Miami auroit le deſſein de l'y apeller ; mais je ſai que le Miami n'en étoit pas informé. C'étoit le Baron & Quarante Sols qui avoient engagé l'Iroquois d'aller manger le Miami & d'aller enſuite ſe promener dans vos deſerts ; je ſerai informé bien-tôt de cette affaire. Je vous ai fait fournir toûjours la

poudre & le fer. Je ſuis encore dans la même reſolution ; mais de grandes raiſons m'empêchent d'envoyer dans vôtre païs cette année ma jeuneſſe, en auſſi grand nombre que je ferois, ſans les grands deſſeins que j'ai formez contre mes ennemis & les votres. Je ne puis pas vous ouvrir mon cœur maintenant ſur les entrepriſes que j'ai reſolu de faire lorſque les feuilles ſeront rouges, * vous pourrez peut être les aprendre. Je travaille toûjours à détruire l'Iroquois ; & je médite ſa perte, & bien tôt vous trouverez la terre unie de ce côté-là.

A l'égard des choſes qui vous ſont neceſſaires & à vos femmes, je vous en ferai bien-tôt porter ; mais comme je ſuis reſolu de ne penſer qu'à la guerre contre l'Iroquois, je retiens ma jeuneſſe parce que j'en ai beſoin. Lors qu'elle ſera de retour elle ira voir vôtre Village, & je vous y ferai apporter ce qui vous ſera neceſſaire.

Il faut encore laiſſer repoſer la *Fourche*. Je vous ai déja dit que c'étoit moi qui le voulois venger. Je vous bouche le chemin, parce que c'eſt moi & ma jeuneſſe qui ira voir ſes os. Vengez ſa mort en attendant contre l'Iroquois.

* C'eſt l'Automne.

AUX RENARDS.

Je parle à vous maintenant Renards. Votre jeuneſſe n'a point d'eſprit, vous avez le cœur mal fait, mais le mien commençoit de l'être davantage. Si vous n'étiez point venus pour écouter ma parole & faire ma volonté, j'étois reſolu d'envoyer une partie de ma jeuneſſe de Michilimakinak pour aller voir votre Village, cela auroit été fâcheux, car ſans doute vos femmes & vos enfans en auroient eû peur. J'eſpere que vous aurez de l'eſprit maintenant, & que vous fumerez paiſiblement dans le même Calumet avec les François qui vous iront voir.

Je ſuis content de vous, (gens de Michilimakinak) uſez-en bien à l'égard du Commandant que je vous envoye, c'eſt lui qui vous dira ma penſée, il la ſait, faites ce qu'il vous dira.

Je ne veux point que vous vous en retourniez tout nuds, comme vous auriez peut-être fait ſi vous n'étiez venu me voir, je ſerai l'année prochaine à Montreal lorſque vous décendrez, & vous n'aurez pas la peine de venir de ſi loin. Voila des fuſils que je vous donne, de la poudre & des balles, faites-en un bon uſage; ce n'eſt point pour tuër vos Alliez, ce n'eſt point pour tuër du bœuf n'y du chevreuil;

mais c'est pour tuër l'Iroquois qui man-que bien plus que vous de poudre & de fer. Souvenez-vous qu'il n'y a que la guerre qui fait distinguer les veritables hommes, & c'est la guerre qui fait que je vous connois aujourd'hui par vôtre nom; rien ne me réjoüit tant que de voir le visage d'un guerrier. Voila ce que je vous donne, vous pourrez partir quand vous voudrez.

Le Comte de Frontenac leur ayant fait distribuer aussi-tôt ces presens, il ajoûta. On ne portera plus de poudre & de fer chez les Sioux, & si ma jeunesse y en porte, je les châtierai severement. Il se fit ensuite apporter deux couvertures, deux Colliers, & quelques autres presens pour les parens de deux Chefs tuez par les Iroquois, & dit :

KOUTAKIRINY.

Je ramasse tes os dans cette couverture, afin qu'ils se conservent chaudement, jusques a ce que sa Nation t'ait vengé.

PINAON.

Je pleure ta mort. Voilà ce que je donne pour essuyer les larmes de tes pa-

rens, afin qu'ils prennent ſoin de te venger.

Les deux Colliers ſe devoient pendre dans la cabane des Morts, & y demeurer juſqu'à ce que cette vengeance fut achevée.

Le Comte de Frontenac envoya enſuite d'Argenteuil avec un détachement de Soldats qui devoient monter à Michilimakinak & aux Miamis. De Vincennes devoit commander dans ce dernier poſte. De Tonti Capitaine reformé, frere du Chevalier qui a toûjours accompagné feu Mr. de la Sale dans tous ſes voyages du Miſſiſipi, ſe tenoit tout prêt pour monter à Michilimakinak, où il alloit commander dans le temps que l'on aprit que les Abenaguis faiſoient la guerre aux Anglois plus que jamais.

Ils envoyerent à Quebec pluſieurs chevelures, & ils firent brûler un Anglois : ce qu'ils n'avoient jamais pratiqué, pour effacer la mort d'un de leurs Chefs qui avoit été tué.

Le Collier que les Sauvages du Saut avoient envoyé aux Aniez pour réponſe à celui qu'ils avoient reçû ſous terre, n'eût point l'effet dont ils s'étoient flâtez. Couchecouchetouëha qui s'en étoit chargé raporta que le plus Conſiderable des Aniez avoit nié qu'ils euſſent dit par leur Collier

qu'ils vouloient s'habituër avec nous ; qu'ils avoient seulement demandé à parler de Paix, & qu'ils verroient ce qu'ils auroient à faire lors qu'elle seroit concluë, voulant lui-même proposer un accommodement.

Cette année s'est plutôt passée en projets qu'en execution, & si le temps avoit pû permettre de faire quelque entrepriſe de consequence, celle de Manathe auroit été bien plus utile au Canada que de Baſton. Les chemins par lesquels il faloit passer, les cruelles fatigues que l'on souffre au travers des bois impratiquables, font souvent manquer un dessein qui paroît quelquefois aisé à entreprendre. Vous voulez bien que je finisse cette lettre en vous assurant que je suis avec beaucoup de respect,

MADAME,

Vôtre trés-humble, &c.

Fin du troisiéme Tome.